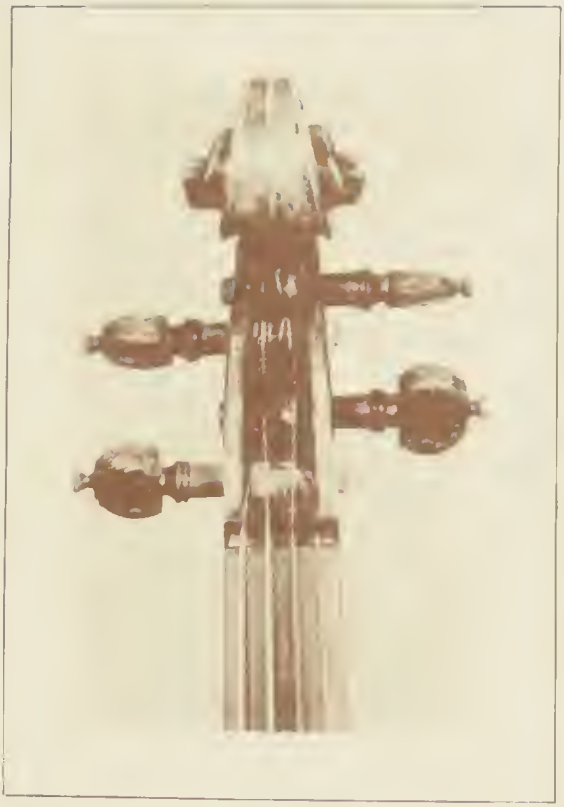

VSA — H. K. Goodkind Collection
Oberlin College Library

Sinfonia
CONVENIT IGITUR --- IN GESTU NEC
VENUSTATEM CONSPICUAM, NEC TURPITU
DINEM ESSE, NE AUT HISTRIONES
AUT OPERARII VIDEAMUR ESSE.
Rhet. ad Her.
Lib. 3. XV.
G. Eichler delin.
Jac. Andr. Friedrich Sc. A. V.

Versuch einer gründlichen Violinschule,

entworfen

und mit 4. Kupfertafeln sammt einer Tabelle

versehen

von

Leopold Mozart

Hochfürstl. Salzburgischen Cammermusikus.

In Verlag des Verfassers.

Augspurg,

gedruckt bey Johann Jacob Lotter, 1756.

Ὅτι μὲν ὐν ἡμῖν τὺς τε νέυς παιδευτέον μυσικῆ, και ἀυτῆς δὶα βίυ προσεκτέον ὅπη παρείκοι, ὐδένα αυτειπεῖν οἴομαι.

Eſſe igitur adoleſcentes nobis Muſica erudiendos, ipſiusque tota Vita, *quantum fieri poſſit*, rationem habendam, neminem oblocuturum puto.

Ariſtides Quintilianus Libro II. de Muſica.

Dem

Hochwürdigsten und Hochgebohrnen

des Heil. Röm. Reichs

Fürsten

Siegmund Christoph

aus dem Hoch Reichsgräflichen Hause

von

Schrattenbach;

Erzbischoffen zu Salzburg;

des Heil. Röm. Stuhls

gebohrnen Legaten/

und

Primaten des Deutschlandes.

Meinem gnädigsten Landesfürsten und Herrn.

Hochwürdigster und Hochgebohrner

des Heil. Röm. Reichs

Fürst!

Gnädigster Landesfürst und Herr!

Darf ich es wohl wagen dem hohen Namen Euer Hochfürstl. Gnaden ein geringes Lehrbuch

zu

zu widmen? Und sind Regeln zur Violin nicht ein all zu geringes Opfer vor die Hoheit eines Landesfürsten und Primaten von ganz Deutschland? Eine Anweisung für Schüler kann in den Augen eines grossen Fürsten kein erhebliches Werk seyn; das weis ich nur gar zu wohl: doch weis ich auch/ daß Euer Hochfürstl. Gnaden alles dasjenige höchst angenehm ist/ was immer zur Unterweisung der Jugend in den schönen Künsten auch nur das mindeste beyträgt. Wie viele junge Leute/ welche oft die schönsten Natursgaben hatten/ würden gleich den im Walde verwilderten Reisern

unbesorgt aufgewachsen seyn; wenn Dero recht väterliche Hülfe sie nicht bey Zeiten unter die Aufsicht vernünftiger Personen zur Erziehung gebracht hätte. Und wie viele müßten seiner Zeit bey dem Anwachse der Jahren vor Noth und Armuth darben / und als unnütze Weltbürger der Gemeinde zur Beschwerniß seyn; wenn Euer Hochfürstl. Gnaden solche nicht nach dem Unterscheid ihres Talents und ihrer Geschicklichkeit in dieser oder jener Wissenschaft hätten gnädigst unterweisen lassen. Die Jugend beyderley Geschlechtes und von allen Ständen hat sich dieser Gnade zu rühmen:

men: einer Gnade/ die nicht mit dem Tod desienigen/ der sie empfangen hat/ abstirbt; sondern durch ganze Geschlechtregister in lebendigem Andenken/ und den dankbaren Nachkömmlingen unvergeßlich bleibet/ die eine ganze Reihe Menschen herzuzehlen wissen/ welche/ wo sie nicht gar in dem Nichts geblieben wären/ doch sehr betrübt ihre Täge würden hingebracht und ihr Elend wieder auf ihre Nachkommen fortgepflanzet haben: wenn nicht der gütigste Fürst ihrem Urgroßvater unter die Arme gegriffen und ihn in den Stand gesetzet hätte durch seine erlernete Wissenschaft im Leben seinen Mit-

bürgern

bürgern / und nach dem Tode auch noch seinen Nachfolgern nützlich zu seyn.

Ich darf es demnach sicher wagen Euer Hochfürstl. Gnaden ein Buch in tiefester Unterthänigkeit zu überreichen / in welchem ich mich nach meinen wenigen Kräften beflissen habe der Musikliebenden Jugend einen Weg zu bahnen / der sie ganz sicher nach dem guten Geschmacke in der Tonkunst führet. Ja ich mache mir die getroste Hofnung Euer Hochfürstl. Gnaden werden dieser meiner geringen Bemühung / die ich

den

den Anfängern in der Musik zu Liebe angewendet habe / eben den gnädigsten Schutz nicht versagen / den Sie den Wissenschaften überhaupts / sonderbar aber der Tonkunst bis diese Stunde so ausnehmend angedeihen lassen.

Dieß ist es was ich unterthänigst bitte / mich und die meinigen; ja auch unser ganzes musikalisches Chor zu Dero höchsten Gnaden empfehle; jene unendliche und alle menschliche Vernunft übersteigende vollkommenste göttliche Triadem Harmo-

 nicam

nicam aber um die Erhaltung Dero Theuresten Person anflehe / und mit tiefester Unterwerfung mich nenne

Euer Hochfl. Gnaden

Meines gnädigsten Fürsten und Herrn

unterthänigsten und gehorsamsten

Leopold Mozart.

Vorbericht.

Viele Jahre sind es, als ich für jene, welche sich von mir in der Violin unterweisen ließen, gegenwärtige Regeln niedergeschrieben hatte. Es wunderte mich oft recht sehr, daß zu der Erlernung eines so gewöhnlichen, und bey den meisten Musiken fast unentberlichen Instruments, als die Violin ist, keine Anweisung zum Vorscheine kommen wollte: da man doch guter Anfangsgründe, und absonderlich einiger Regeln über die besondere Strichart nach dem guten Geschmacke schon längst wäre benöthiget gewesen. Mir that es oft sehr leid, wenn ich fand, daß die Lehrlinge so schlecht unterwiesen waren: daß man nicht nur alles vom ersten Anfange nachholen; sondern viele Mühe anwenden

mußte die ihnen beygebrachten, oder wenigstens nachgesehenen Fehler wieder abzuziehen. Ich fühlte ein grosses Beyleid, wenn ich schon gewachsene Violinisten, die sich manchmal nicht wenig auf ihre Wissenschaft einbildeten, ganz leichte Passagen, die etwa nur dem Striche nach von der gemeinen Spielart abgiengen, ganz wider die Meynung des Componisten vortragen hörte. Ja, ich erstaunte, wenn ich gar sehen mußte, daß sie auch bey mündlicher Erklärung des schon angezeigten Vortrages, und bey wirklicher Vorspielung desselben, dennoch das Wahre und Reine kaum, oder oft gar nicht erreichen konnten.

Es kam mir demnach in den Sinn, diese Violinschule dem Druck zu übergeben. Ich besprach mich auch wirklich mit dem Buchdrucker. Allein, so groß auch mein Eifer, der musikalischen Welt, so viel an mir ist, zu dienen, immer war; so zauderte ich dennoch mehr denn ein ganzes Jahr: weil ich zu blöde war bey so aufgeklärten Zeiten mit meiner geringen Bemühung an das Tageslicht zu tretten.

Endlich erhielt ich von ohngefähr Herrn Marpurgs Historisch-kritische Beyträge zur Aufnahme der Musik. Ich las seine Vorrede. Er sagt gleich anfangs: Daß man

sich

sich über die Anzahl musikalischer Schriften nicht zu beklagen habe. Er beweiset es auch, und beklagt unter andern, daß noch eine Anweisung zur Violin fehle. Dieß machte nun meinen schon vormals gefaßten Entschluß auf einmal wieder rege, und war der stärkste Antrieb diese Blätter sogleich in meine Vaterstadt an den Buchdrucker zu schicken.

Ob sie nun aber so abgefasset sind, wie es Herr Marpurg und andere gelehrte Musikverständige wünschen; dieß ist eine Frage, die nicht ich, sondern die Zeit beantworten kann. Und was könnte ich denn wohl auch davon sagen, ohne mich zu tadeln oder zu loben? das erste will ich nicht: denn es läuft wieder die Eigenliebe. Und wer würde mir doch glauben, daß es mein Ernste wäre? Das Zweyte läuft wider die Wohlanständigkeit; ja es läuft wider die Vernunft und ist sehr lächerlich: da jedermann weis, was für einen übeln Geruch das eigene Lob nach sich läßt. Wegen der Herausgabe dieses Buches werde ich mich wohl nicht entschuldigen dörfen: weil dieß, meines Wissens, die erste Anweisung zur Violin ist, welche öffentlich erscheinet. Wenn ich mich bey der gelehrten Welt entschuldigen sollte: so müßte es nur wegen der Art der Abhandelung und des Vortrages seyn.

Es ist noch vieles abzuhandeln übrig. Dieß ist der Vorwurf, den man mir vielleicht machen wird. Doch, was sind es für Sachen? Solche, die nur dazu gehören der schlechten Beurtheilungskraft manches Concertisten ein Licht anzuzünden, und durch Regeln des guten Geschmackes einen vernünftigen Solospieler zu bilden. Den Grund zur guten Spielart überhaupts habe ich hier geleget; das wird mir niemand absprechen. Dieß allein war auch itzt meine Absicht. Hätte ich alles das übrige noch vortragen wollen; so würde das Buch noch einmal so groß angewachsen seyn: welches ich doch hauptsächlich zu vermeiden gedachte. Mit einem Buche, welches dem Käufer ein bischen mehr kostet, ist sehr wenigen gedienet: und wer hat es nöthiger eine solche Anweisung sich beyzuschaffen, als der Dürftige, welcher nicht im Stande ist auf lange Zeit sich einen Lehrmeister zu halten? Stecken nicht oft die besten und fähigsten Leute in der grösten Armuth; die, wenn sie ein taugliches Lehrbuch bey Handen hätten, in gar kurzer Zeit es sehr weit bringen könnten?

Ich hätte freylich die in diesem Buche vorkommenden Materien noch viel weitläuftiger abhandeln, und nach dem

Bey-

Beyspiele einiger Schriftsteller, alles von andern Wissenschaften da und dort einschlagendes einmischen, sonderbar aber bey den Intervallen ein weit mehreres sagen können. Doch, da es meistens Sachen sind, die, theils zur Setzkunst gehören; theils oft mehr des Verfassers Gelehrsamkeit an den Tag zu legen, als dem Schüler zu nützen da stehen: so habe ich alles weggelassen, was mir das Buch hätte vergrössern können. Und eben der beliebten Kürze halben ist es geschehen, daß die im Vierten Hauptstücke mit zwoen Violinen angefangene Beyspiele nimmer so fortgesetzet, und überhaupts alle die übrigen Exempeln etwas kürzer sind angebracht worden.

Endlich muß ich frey gestehen, daß ich diese Violinschule nicht nur zum Nutzen der Schüler, und zum Behufe der Lehrmeister geschrieben habe: sondern daß ich sehr wünsche alle diejenigen zu bekehren, die durch ihre schlechte Unterweisung ihre Lehrlinge unglücklich machen; weil sie selbst solche Fehler an sich haben, die sie, wenn sie nur ihrer Eigenliebe auf eine kurze Zeit entsagen wollten, gar bald erkennen würden.

Decipit Exemplar Vitiis imitabile:
Horat. L. I. Epist. XIX.

Vielleicht

Vielleicht werden sie dieselben in diesem Buche ganz lebhaft abgemahlet finden; und vielleicht wird mancher, wenn er es gleich nicht gestehet, durch das überzeugende Gewissen zur Besserung gerühret werden. Nur das will ich öffentlich verbetten haben, daß man nicht glaube, als hätte ich bey ein und andern Fehlern, die ich in diesem Buche verächtlich vorstelle, auf gewisse Personen geziehlet. Ich bediene mich hier der Worte, mit welchen sich Herr Rabener am Ende des Vorberichtes seiner satyrischen Schriften vor solcher Nachrede verwahret, und erkläre mich: daß ich niemand meyne, als diejenigen, welche wissen, wen ich gemeynet habe.

Omni Musarum licuit Cultoribus ævo
Parcere Personis, dicere de Vitiis,
Quæ si irascere agnita videntur.

Sen.

Salzburg, geschrieben den 26.
des Heumonats, 1756.

Mozart.

Einleitung

Einleitung
in die Violinschule.

Der Einleitung erster Abschnitt.
Von den Geiginstrumenten, insonderheit von der Violin.

§. 1.

Das Wort **Geige**, begreift in sich Instrumente verschiedener Art und Grösse, welche mit Darmseyten bezogen sind, deren iede einer richtigen Austheilung nach grösser als die andere seyn muß, und die mit einem aus Holz gemachten und mit Pferdhaaren bespannten Bogen gestrichen werden. Aus diesem erhellet, daß das Wort **Geige** ein allgemeines Wort ist, welches alle Arten der Geiginstrumente in sich einschliesset; und daß es folglich nur von einem Mißbrauche herrühret, wenn man

die **Violin** platterdings die **Geige** nennet. Ich will die gewöhnlichsten Gattungen herseßen.

§. 2.

Eine schon fast veraltete Art der Geigen sind die kleinen Sack- oder **Spitzgeiglein**, welche mit 4. oder auch nur mit 3. Seyten bezogen sind. Sie wurden, wegen der Bequemlichkeit sie in den Schubsack zu stecken, gemeiniglich von den Herren Tanzmeistern bey Unterweisung ihrer Lehrlinge gebraucht.

Eine **zwote**, aber auch wenig mehr übliche Art sind die einfachen, oder **Brettgeigen**; welche also benennet werden, weil die 4. darauf gespannten Seyten, nur über einem gewölbten Brett gezogen sind, so eigentlich dem obern Theile einer gemeinen **Violin** oder Diskantgeige gleichet.

Die **dritte** Art sind die Quart- oder **Halbgeiglein**. Sie sind kleiner als die gemeinen Violinen, und werden für gar kleine Knaben gebraucht. Doch ist es allezeit besser, wenn es die Finger eines Knaben zulassen, ihn an eine rechte Violin zu gewöhnen; dadurch er die Finger in einer beständigen Gleichheit erhält, sie abhärtet, und solche recht auszustrecken erlernet. Vor einigen Jahren hat man noch so gar Concerte auf diese von den Italiänern sogenannte **kleine Violin** (Violino piccolo) geseßet: und da es sich weit höher als eine andere Violin stimmen läßt; so wurde es sonderbar bey musikalischen Nachtstücken mit einer Zwerchflaute, Harfe, oder mit einem andern solchen Instrumente vergesellschaftet, öfters gehöret. Itzt ist man der kleinen Geiglein nimmer benöthiget. Man spielet alles auf der gewöhnlichen Violin in der Höhe.

Die **vierte** Gattung sind die gemeinen **Violinen** oder Diskantgeigen. Von welchen wir eigentlich in diesem Buche zu reden haben.

Eine **fünfte** Art sind die **Altgeigen**: welche von dem italiänischen Viola di Braccio, auch **Violen** heissen; am gemeinsten aber (von Braccio) die **Bratschen** genennet werden. Man spielet damit sowohl den Alt als den Tenor, auch zur Noth, zu einer hohen Oberstimme den Baß, dazu man doch sonst

Eine **sechste** Gattung, nämlich die **Fagotgeige** brauchet; welche der Grösse und Beseytung nach von der Bratsche in etwas unterschieden ist. Einige nennen es auch das **Handbaßel**; doch es ist das Handbaßel noch etwas gröſſer als die Fagotgeige. Man pflegt also, wie schon gesagt worden, den Baß damit zu spielen: allein nur zu Violinen, Zverchflauten, und andern hohen Oberstimmen; sonst würde der Grund die Oberstimme überschreiten, und, wegen den

wider

wider die Regel laufenden Auflösungen, gar oft eine widrige Harmonie hervorbringen. Diese Ueberschreitung der Oberstimme mit der Unterstimme ist in der musikalischen Setzkunst bey Halbcomponisten ein ganz gemeiner Fehler.

Die siebente Art heißt das **Bassel** oder **Bassete**, welches man, nach dem italiänischen Violoncello, das **Violoncell** nennet. Vor Zeiten hatte es 5. Seyten; itzt geigt man es nur mit vieren. Es ist das gemeinste Instrument den Baß damit zu spielen: und obwohl es einige etwas grössere, andere etwas kleinere giebt; so sind sie doch nur der Besetzung nach, folglich nur in der Stärke des Klanges, ein wenig von einander unterschieden.

Der grosse Baß, oder **Violon** von dem italiänischen Violone ist die **achte** Gattung der Geiginstrumente. Dieser **Violon** wird ebenfalls von verschiedener Grösse verfertiget: allein es bleibt allezeit die nämliche Stimmung; nur daß man bey der Besetzung den nöthigen Unterscheid beobachtet. Weil der Violon viel grösser als das Violoncell ist; so ist auch dessen Stimmung um eine ganze Octav tiefer. Er wird am gewöhnlichsten mit 4, der grössere aber auch mit 5. Seyten bezogen.

Die **neunte** Art ist die **Gamba**. Sie wird zwischen die Beine gehalten; daher es auch den Name hat: denn die Italiäner nennen es Viola di Gamba, das ist: **Beingeige**. Heut zu Tage wird auch das Violoncell zwischen die Beine genommen, und man kann es mit allem Rechte auch eine Beingeige nennen. Im übrigen ist die **Viola di Gamba** von dem **Violoncell** in vielem unterschieden. Es hat 6, auch 7. Seyten; da das Bassel nur 4. hat. Es hat auch eine ganz andere Stimmung, einen angenehmern Ton, und dienet meistentheils zu einer Oberstimme.

Die zehnte Gattung ist der **Bordon**, nach dem gemeinen Sprechen der **Barydon**, von dem italiänischen Viola di Bordone, (*a*). Dieses Instrument hat, gleich der **Gamba**, 6 bis 7 Seyten. Der Hals ist sehr breit und dessen hinterer Theil hohl und offen, wo 9 oder auch 10 messingene und stählerne Seyten hinunter gehen, die mit dem Daumen berühret, und geknippet werden; also zwar, daß zu gleicher Zeit, als man mit dem Geigebogen auf den oben ge-

(*a*) Einige sprechen und schreiben Viola di Bardone. Allein Bardone ist meines Wissens kein italiänisch Wort; wohl aber Bordone: denn dieses heißt eine Tenorstimme; bedeutet auch eine grobe Seyte, eine Hummel, und das leise Brummen der Bienen. Wer dieses Instrument kennet, wird auch einsehen, daß durch das Wort Bordone, der Ton desselben recht sehr gut erkläret sey.

spannten Darmseyten die Hauptstimme abgeiget, der Daume durch das Anschlagen der unter dem Hals hinabgezogenen Seyten den Baß dazu spiele. Und eben deswegen müssen die Stücke besonders dazu gesetzet seyn. Es ist übrigens eines der anmuthigsten Instrumente.

Eine eilfte Art mag die **Viola d'Amor** seyn; nach dem italiänischen Viola d'Amore, und nach dem französischen Viole d'Amour. Es ist eine besondere Art der Geigen, die, sonderheitlich bey der Abendstille, recht lieblich klinget. Oben ist sie mit 6. Darmseyten, davon die tiefern übersponnen sind, und unter dem Griffe mit 6. stählernen Seyten bezogen; welche letztere weder gegriffen, noch gegeigt werden, sondern nur, den Klang der obern Seyten zu verdoppeln und fortzupflanzen, sind erdacht worden. Dieses Instrument leidet viele Verstimmung.

Die zwölfte Gattung ist das englische **Violet**, so hauptsächlich von der **Viola d'Amore** nur dadurch unterschieden ist, daß es oben 7. und unten 14. Seyten, und folglich auch eine andere Stimmung hat, auch wegen Viele der untern Klangseyten einen stärkern Laut von sich giebt.

Eine alte Art der Geiginstrumente ist die aus dem Trumscheid entstandene **Trompete marine**. Es hat nur eine grosse Darmseyte; hat einen dreyeckichten Körper; einen langen Hals, u. s. w. Die Seyte liegt auf einem Stege, welcher auf einer Seite den Sangboden kaum berühret, und folglich verursachet, daß die Seyte, wenn sie gegeigt wird, einen schnarrenden Ton, gleich einer Trompete, von sich giebt.

Diese nun sind alle mir bekannte und meistentheils noch übliche Gattungen der Geigen; davon die vierte, nämlich die **Violin**, der Stoff dieser zum Versuch unternommenen Lehrschrift seyn wird.

§. 3.

Die **Violin** ist ein aus Holz verfertigtes Instrument, und aus folgenden Theilen zusammen gesetzet. Der obere Theil bestehet in einem gewölbten Dach; der untere Theil in einem eben dergleichen Boden; die Seitenwände, welche das Dach und den Boden zusammen fügen, werden von den Geigenmachern der Zarge (*b*) genennet; das Ganze aber heißt bey ihnen das Corpus, oder der Körper. An diesem Körper, Corpus, oder Leib, ist der Hals, und auf dem Hals

(*b*) Der Zarge oder die Zarge: aber nicht Sarge; denn dieses kommt von σάρξ, sarkos und heißt die Einfassung eines todten Körpers.

Hals der Griff; welcher also benennet wird, weil die darüber gespannten Seyten dort gegriffen werden. Unten ist ein Bretchen vest gemacht, an welches die Seyten angebunden sind, die auf einem hölzernen Stege ruhen, und ober dem Hals in Schrauben eingezogen werden; durch derer Hülfe die Violin gestimmet wird. Damit aber der Gewalt der über den Sattel ausgespannten Seyten das Dach nicht niederdrücke, und dadurch der Violin den Klang benehme, so wird in den Körper derselben unter den Steg oder Sattel ein klein Hölzchen gestecket; welches man den Stimmstock nennet.

Am äusserſten Ende bemühen sich die Geigenmacher theils eine zierliche schneckenförmige Krümmung; theils einen wohl gearbeiteten Löwenkopf anzubringen. Ja sie halten sich über dergleichen Auszierungen oft mehr auf, als über dem Hauptwerke selbst: Daraus denn folget, daß auch die Violin, wer sollte es meynen! dem allgemeinen Betrug des äusserlichen Scheines unterworfen ist. Wer den Vogel nach den Federn, und das Pferd nach der Decke schätzet, der wird auch unfehlbar die Violin nach dem Glanze und der Farbe des Firnüsses beurtheilen, ohne das Verhältniß der Hauptheile genau zu untersuchen. Also machen es nämlich alle diejenigen, welche ihre Augen, und nicht das Gehirn zum Richter wählen. Der schön gekrauſte Löwenkopf kann eben so wenig den Klang der Geige, als eine aufgethürmte Quarreperücke die Vernunft seines lebendigen Perückenstockes bessern. Und dennoch wird manche Violin nur des guten Ansehens wegen geschätzet; und wie oft sind nicht das Kleid, das Geld, der Staat, sonderbar aber die geknüpfte Perücke jene Verdienste, die manchen = = = zum Gelehrten, zum Rath, zum Doctor machen. Doch! wo bin ich hingerathen? Der Eifer gegen das so gewöhnliche Urtheil nach dem äusserlichen Scheine hat mich fast aus dem Geleise getrieben.

§. 4.

Mit vier Seyten wird die Violin bezogen, derer iede, seiner richtigen Abtheilung nach, gröſſer als die andere seyn muß. Ich sage, nach seiner richtigen Abtheilung: Denn, wenn eine Seyte gegen die andere etwas zu schwach oder zu stark ist, so kann unmöglich ein gleicher und guter Ton herausgebracht werden. Sowohl die Herren Violiniſten, als auch die Geigenmacher bestimmen diese Austheilung nach dem Augenmaaß; und es ist nicht zu leugnen, daß es oft sehr schlecht damit zugehet. Man muß in der That mit allem Fleiß an das Werk gehen, wenn man die Violin recht rein beziehen will; und zwar so: daß die

Seyten nach der wahren Beschaffenheit der Intervallen, nach welchen sie von einander abstehen, ihre richtige Verhältnisse, und folglich die richtige Töne gegen einander haben. Wer sich Mühe geben will, der kann eine Probe nach mathematischer Lehrart machen, und zwo feine gut ausgezogene Darmseyten aussuchen; es sey ein (A) und (E) ein (D) und (A) oder ein (D) und (G): deren iedoch iede vor sich, so viel möglich, eine gute Gleichheit hat. Das ist: der Diameter oder Durchschnitt der Seyte muß gleich groß seyn. An iede dieser zwoen Seyten können Gewichte von gleicher Schwere gehänget werden. Sind nun die zwo Seyten recht ausgesucht; so müssen sie, bey dem Anschlagen derselben, das Intervall einer Quint hervorbringen. Klingt eine gegen die andere zu hoch, und überschreitet die Quint; so ist es ein Zeichen, daß selbige zu schwach ist, und man nimmt eine stärkere. Oder, man verändert die zu tief klingende, und leset sich dafür eine feinere aus: denn sie ist zu stark. Auf diese Art wird so lange fortgefahren, bis man das Intervall einer reinen Quint gefunden; alsdann haben die Seyten ihr richtiges Verhältniß und sind wohl ausgesucht. Allein, wie schwer ist es nicht, solche gleichdicke Seyten anzutreffen? Sind sie nicht mehrentheils an einem Ende stärker, als an dem andern? Wie kann man mit einer ungleichen Seyte eine sichere Probe machen? Ich will also nochmalen erinneret haben, daß man bey Auslesung der Seyten den möglichsten Fleiß anwenden, und nicht alles so hin auf Gerathewohl machen solle.

§. 5.

Das bedaurlichste ist, daß unsere heutigen Instrumentmacher sich bey Verfertigung ihrer Arbeit so gar wenig Mühe geben. (c) Ja was noch mehr? Daß ein ieder nach seinem Kopfe und Gutgedünken so hin arbeitet, ohne einen gewissen Grund in einem oder dem andern Stücke zu haben. Zum Beyspiel: Der Geigenmacher hat etwa durch die Erfahrung zu seiner Regel angenommen, daß bey einem niedern Zarge das Dach höher gewölbt seyn müsse; daß hingegen, wenn der Zarge hoch ist, das Dach etwas weniger gewölbt und erhöhet seyn könne: und dieß wegen der Fortpflanzung des Klanges; damit nämlich der Klang durch das Niedere des Zarges oder des Daches nicht zu sehr unterdrücket werde. Er weis ferner, daß der Boden im Holze stärker als das Dach seyn

(c) Die Instrumentmacher arbeiten heut zu Tage freilich meistentheils nur nach Brod. Und eines theils sind sie auch nicht zu verdenken: man verlangt gute Arbeit, und will wenig dafür bezahlen.

seyn müsse; daß sowohl das Dach als der Boden in der Mitte mehr Holz als auf den Seiten haben sollen; daß übrigens eine gewisse Gleichheit in der sich verlierenden oder allmählig wieder anwachsenden Holzdicke zu beobachten sey, und er weis solche durch den Greifcirkel zu untersuchen, u. s. f. Woher kömmt es denn, daß die Violinen so ungleich sind? Woher könnut es, daß eine laut, die andere still klinget? Warum hat diese einen, so zu sagen, spitzigen; jene einen recht hölzernen; diese einen rauhen, schreienden; jene einen traurigen und betäubten Ton? Man darf nicht viel fragen. Alles dieses rühret von der Verschiedenheit der Arbeit her. Ein ieder bestimmet die Höhe, die Dicke, u. s. w. nach seinem Augenmaaß, ohne sich auf einen zureichenden Grund fussen zu können: folglich geräth es einem gut, dem andern schlecht. Dieß ist ein Uebel, welches der Musik wirklich viel von ihrer Schönheit entziehet.

§. 6.

In diesem Stücke könnten die Herren Mathematiker ihren Ruhm verewigen. Der gelehrte Herr **M. Lorenz Mizler**, hat vor einigen Jahren schon den nie genug zu rühmenden Vorschlag gethan, eine Gesellschaft musikalischer Wissenschaften in Deutschland anzulegen. Sie hat auch wirklich schon im Jahr 1738. ihren Anfang genommen. Es ist nur zu bedauren, daß eine solche edle Bestrebung nach der redlichen Verbesserung der musikalischen Wissenschaften nicht allezeit reichlich unterstützet wird. Das ganze musikalische Reich wüßte es einer solchen gelehrten Gesellschaft nimmer genug zu verdanken, wenn sie den Instrumentmachern ein so nützbares Licht anzündete, dadurch der Musik eine ungemeine Zierde zuwachsen könnte. Man wird es mir ia nicht verargen, wenn ich ganz aufrichtig sage: daß an genauer Untersuchung der Instrumente mehr lieget, als wenn man durch die Bemühung vieler Gelehrten endlich vom Grunde erörtert: warum zwo unmittelbar auf einander folgende Octaven oder Quinten nicht wohl in das Gehör fallen. Bey rechtschaffenen Componisten sind sie ohnehin schon längst des Landes verwiesen: und es ist genug, daß sie, wegen ihrem allzuvollkommenen Verhältniß, dem aufmerksamen Ohr, da es eben eine Veränderung erwartet, durch sträfliche Wiederholung zur Last fallen. Ist es denn nicht mehr in Betrachtung zu ziehen, daß wir so wenig gute Instrumente sehen; daß selbige von so ungleicher Arbeit, und von so verschiedener Klangart sind: als wenn wir ganze Reihen papierener Intervallen ausmessen und hinschreiben; davon oft viele in der Ausübung wenig oder gar nichts nützen? Diese gelehrten Herren könn-

ten

ten also durch eine nützliche Untersuchung, z. E. was für Holz zu einem Geiginstrumente das tauglichste? Wie solches am besten auszutrocknen wäre? (*d*) Ob nicht bey der Ausarbeitung das Dach und der Boden nach den Jahren (*e*) einander entgegen stehen sollten? Wie die Schweislöcher des Holzes am besten zu verschliessen seyn, und ob nicht auch der innere Theil desswegen mit Fürnüß ganz fein zu bestreichen, und was für Fürnüß der tauglichste wäre? Hauptsächlich aber, wie hoch, wie dick, u. s. f. das Dach, der Boden, und der Zarge seyn müssen? Mit einem Worte: durch ein richtiges Systeм, wie eigentlich die Theile einer Geige sich gegen einander regelmässig verhalten sollen, könnten, sage ich, diese gelehrten Herren durch Hülfe der Mathematik, und mit Beyziehung eines guten Geigenmachers die Musik ungemein verbessern.

§. 7.

Unterdessen bemühet sich ein fleissiger Violinist, sein Instrument durch Veränderung der Seyten, des Sattels und des Stimmstockes nach Möglichkeit zu verbessern. Hat die Violin einen grossen Körper, so werden unfehlbar grössere Seyten von guter Wirkung seyn: ist der Körper hingegen klein, so erfordert es eine kleinere Besetzung. (*f*) Der Stimmstock muß nicht zu hoch aber auch nicht zu nieder seyn, und rechter Hand etwas weniges hinter dem Fuß des Sattels stehen. Es ist kein geringer Vortheil den Stimmstock gut zu setzen. Man muß ihn mit vieler Gedult öfters hin und her rücken; iedesmal durch Abspielung verschiedener Töne auf ieder Seyte den Klang der Geige wol untersuchen, und so lang auf diese Art fortfahren: bis man die Güte des Tones gefunden. Der Sattel kann auch viel beytragen. Z. E. Ist der Ton gar zu schreiend und durchdringend, oder, so zu reden, spitzig, folglich unangenehm: so wird er mit einem niedern, breiten, etwas dicken und sonderbar unten wenig ausgeschnittenen Sattel gedämpfet. Ist der Ton an sich selbst schwach, still, und unterdrückt: so muß mit einem feinen, nicht zu breiten, anbey so viel es sich thun läßt, hohen, und unten

(*d*) Ich habe selbst eine Violin in Händen gehabt, deren Theile nach der Ausarbeitung, vor dem Zusammensetzen, mit recht gutem Erfolge im Rauchfang sind ausgetrocknet worden.

(*e*) Die Jahre nennet man die verschiedenen Züge, die sich im Holze zeigen.

(*f*) Bey hoher und tiefer Stimmung hat man das nämliche zu beobachten. Die dickern Seyten taugen ganz natürlich besser zur tiefen Stimmung, gleichwie die feinen bey der hohen Stimmung von besserer Wirkung sind.

unten sowohl als in der Mitte viel ausgeschnittenen Sattel geholfen werden. Solcher muß aber überhaupts von einem recht feinen, wohl geschlossenen, und ausgetrockneten Holze seyn. Uebrigens hat der Sattel seinen Ort auf dem Dache der Violin in der Mitte der zweenen Ausschnitten, welche in der Gestalt eines lateinischen S Buchstabens auf beyden Seiten angebracht sind. Damit aber der Klang nirgends unterdrücket werde: so muß das Bretchen, an welches die Seyten festgemacht sind, und welches man, nach dem gemeinen Waidspruche, das Sattelfest nennet, an das unten deßwegen eingesteckte Zäpfchen also eingehenket werden, daß es mit dem untern und schmahlen Ende weder über das Dach der Violin herein, noch hinaus reiche, sondern demselben völlig gleich stehe. Man muß endlich auch sein Instrument immer reinlich halten, und absonderlich die Seyten und das Dach, bevor man zu spielen anfängt, allezeit von dem Staub und Koliphon säubern (*a*).

Dieses wenige mag inzwischen einem fleissig Nachdenkenden schon genug seyn; bis gleichwohl sich iemand hervor thut, welcher, nach meinem Wunsche, diesen meinen kleinen Versuch erweiteret, und alles in ordentliche Regeln bringet.

(*a*) Colophonium wird aus gereinigtem Harz gemacht, und man schmiert mit demselben die über den Geigebogen gezogene Pferdhaare; damit sie die Seyten schärfer angreifen. Man muß aber den Bogen nicht zu sehr schmieren; sonst wird der Ton rauh und dumpficht.

Der Einleitung zweyter Abschnitt.

Von dem Ursprunge der Musik, und der musikalischen Instrumenten.

§. 1.

Nachdem nun die Wesenheit der Violin erkläret worden, sollte man auch etwas von dem Ursprunge derselben beybringen; um dem Anfänger die Abkunft seines Instruments einigermassen bekannt zu machen. Allein, ie weiter man in das Alterthum hinein siehet; ie mehr verliert man sich, und geräth auf ungewisse Spuren. Es liegt fast alles auf ungewissem Grunde; und man findet in der That, mehr fabelhaftes als wahrscheinliches.

§. 2.

Der Musik überhaupts gehet es eben nicht viel besser. Man hat zu dieser Stunde noch keine vollständige musikalische Historie. Wie viele raufen sich nicht fast nur um den Namen, **Musik**? Einige glauben das Wort **Musik** komme von den **Musen**, welche als Göttinnen des Gesanges verehret worden. Andere nehmen es vom griechischen μῶσθαι, welches fleißig nachforschen, und untersuchen heißt. Viele halten dafür, es habe seinen Ursprung von Moys (*a*), welches in egyptischer Sprache ein Wasser, und Icos, so eine Wissenschaft bedeutet (*b*): daß es also eine bey dem Wasser erfundene Wissenschaft anzeige; und zwar, weil einige wollen, das Geräusch des Nilflusses habe zur Erfindung der Musik Anlaß gegeben: denen aber jene widersprechen, die es dem Gesäuse und Gepfeife des Windes oder dem Gesange der Vögel zuschreiben. Endlich wird es auch mit gutem Fug von dem griechischen Μοῦσα hergeleitet, welches eigentlich

(*a*) Margarita Philosophica, Lib. 5. Musicæ speculativæ, Tract. 1. Cap. 3. Impress. Basileae 1508.

(*b*) Zacharias Tevo nel suo Musico Testore. P. 2. C. 7. pag. 10. Stamp. in Venezia 1706.

eigentlich ein aus dem hebräischen entsprungenes Wort ist. Denn es heißt so viel als מַעֲשֶׂה; nämlich: ein vortreffliches und vollkommenes Werk, welches zur Ehre Gottes ausgedacht und erfunden worden (*c*). Der Leser wähle sich, was ihm beliebt. Ich will nichts entscheiden.

§. 3.

Was können wir denn von der Erfindung und den Erfindern der Tonkunst gewisses sagen? Man ist auch in diesem Stücke so uneinig, daß es mehrentheils auf Muthmassungen hinaus läuft. Jubal hat das Zeugniß der H. Schrift für sich: wo er der Vater derjenigen genennet wird, welche auf Citharn und Orgeln spielten (*d*). Und einige glauben, daß nicht Pythagoras, wie man doch sonst vor gewiß (*e*) behauptet, sondern selbst der Jubal durch die Hammerschläge seines Bruders des Tubal, welcher ein Schmidt solle gewesen seyn, die Verschiedenheit der Töne erfunden habe (*f*). Vor der Sündflut wird ausser dem Jubal keines Musikverständigen in der H. Schrift gedacht. Ob nun also die Musik mit der allgemeinen Weltstrafe zu Grunde gegangen; oder ob nicht Noe (*g*), oder einer seiner Söhne solche mit sich in die Arche genommen, davon haben wir keine Nachrichten. Nur das wissen wir, daß die Egyptier solche erstlich wieder empor gebracht; von welchen sie auf die Griechen, von diesen aber auf die Lateiner gekommen ist.

§. 4.

Wollen wir die alten und neuen Instrumente gegen einander halten? Da werden wir auf lauter ungewisse Wege gerathen, und immer im Finstern wandeln. Wer belehret uns denn, was die ehemaligen Harfen, Citharn, Orgeln, Leyern, Pfeifen, u. s. f. eigentlich für Instrumente gewesen? Wir wollen hören, was ein ganz neues und kostbares Buch (*b*) von einem Instrumente, dessen

(*c*) Mich. Prætor. Syntagm. Mus. T. I. p. 38.
(*d*) Genesis IV, 21.
(*e*) Franchini Gafuri Theorica Musicæ, Lib. 1. Cap. 8. Impress. Mediolani 1492.
(*f*) [Petrus Commestor in Historia Scholastica.] Marg. Phil. L. 5. Tract. 1. C. 4. Tevo P. 1. C. 11.
(*g*) Man spricht auch Noah.
(*b*) Neue Sammlung der merkwürdigsten Reisegeschichten. 2. Buch. 60. Blatt. §. 20.

Jubal der Erfinder seyn soll, uns weitläuftig erzählet: Das Instrument Cinyra, heißt es, war auch bey den Phöniciern, und Syrern gebräuchlich. Die Hebräer nannten es Kinnor; die Chaldäer Kinnora, und die Araber Kinnara. Dieses Instrument soll von dem Jubal erfunden und also schon lange vor der Sündflut bekannt gewesen seyn (*i*). Es soll dasjenige seyn, worauf David vor dem König Saul gespielet (*k*), und welches man gemeiniglich für eine Harfe hält. Es war aus Holz gemacht (*l*) mit zehen Seyten überzogen, und wurde auf der einen Seite mit einer Schlagfeder gerühret, auf der andern aber mit den Fingern gegriffen, u. s. w. (*m*). Mit was für einem unserer heutigen Instrumenten könnte man wohl dieses Kinnor vergleichen? Es sind ja alle weit davon unterschieden. Der Bericht selbst gründet sich auf Muthmaßung, und die musikalischen Wörterbücher sind zum Theil anderer Meynung. Die gelehrten Herren Verfasser dieses ansehnlichen Werkes haben sich alle Mühe gegeben bey ihren Nachrichten, so viel immer möglich, auf den Grund zu sehen. Allein, die Klingzeuge der Musik betreffend, bekennen sie die Ungewißheit in folgenden Worten, (*n*): Bey Verehrung des vom Nebucadnezar aufgerichteten Bildes, erwähnet der Prophet Daniel der Posaunen, Trommeten, Harfen, Psalter, Lauten, und allerley Seytenspiels, u. s. w. (*o*). Wir wollen aber dem Leser nicht gut dafür seyn, ob die hier angedeutete Instrumente eben auch so ausgesehen haben, wie diejenige, die wir heut zu Tage so nennen (*p*). Man hat also wenig oder gar keine sichere Nachricht mehr von der wahren Beschaffenheit der alten Instrumenten.

§. 5.

Nicht viel gründlichers finden wir, wenn wir auf die Erfinder der musikalischen Klingzeuge zurücke sehen. Der so beruffenen Leyer der Alten streitet man heute

(*i*) 1. Mos. 4, 21.
(*k*) 1. Sam. 16, 16. 23.
(*l*) 1. König. 10, 12. 2. Chron. 9, 11.
(*m*) Joseph. Antiq. Lib. 7. Cap. 10.
(*n*) In dem ersten Buch, 68. Blatt. §. 67.
(*o*) Cap. 3 5.
(*p*) Man lese, was Calmet in seinem Commentaire sur les Pseaumes von der Musik der Alten angemerket hat.

heute noch ihren Vater an. Diodor saget: Daß Merkur nach der Sündflut den Lauf der Sterne, die Zusammenstimmung des Gesanges und der Zahlen Verhältniß wieder erfunden habe. Er soll auch der Erfinder der Leyer mit 3. oder 4. Seyten seyn. Diesem stimmen bey Homer und Lucian: Lactantius aber schreibet die Erfindung der Leyer dem Apollo zu; Plinius hingegen will den Amphion zum Urheber der Musik machen (q). Und wenn endlich Merkur durch die mehrern Stimmen das Recht zu seiner Leyer behält (r), solche auch nach ihm erst in die Hände des Apollo und Orpheus gekommen ist (s): wie läßt sich solche mit einem unserer heutigen Instrumenten vergleichen? Ist uns denn die eigentliche Gestalt dieser Leyer bekannt? Und können wir etwa den Merkur zu dem Urheber der Geiginstrumenten angeben? Bevor ich hier weiter gehe, will ich einen Versuch wagen, und den Anfängern zu Lieb nur im Kleinen, eine ganz kurze musikalische Geschichte entwerfen.

Versuch
einer kurzen Geschichte der Musik.

Gott hat dem ersten Menschen gleich nach der Erschaffung alle Gelegenheit an die Hand gegeben, die vortreffliche Wissenschaft der Musik zu erfinden. Adam konnte den Unterschied der Töne an der menschlichen Stimme bemerken; er hörte den Gesang verschiedener Vögel; er vernahm eine abwechselnde Höhe und Tiefe durch das Gepfeife des zwischen die Bäume dringenden Windes: und der Werkzeug zum Singen war ihm ja von dem gütigen Erschaffer schon zum voraus in die Natur gepflanzet. Was soll uns denn abhalten zu glauben, daß Adam von dem Trieb der Natur bewogen, eine Nachahmung z. E. des so anmuthigen Vogelgesanges u. s. f. unternommen, und folglich eine Verschiedenheit der Töne in etwas gefunden habe. Dem Jubal sind seine Verdienste nicht abzusprechen; denn die H. Schrift selbst beehret ihn, mit dem Titel eines Musik-

(q) Giuseppe Zarlino. Instit. & Dimost. di Musica. P. I. C. 1.

(r) Tevo, P. I. C. 12. pag. 11. [Roberti Stephani Thesaurus Linguæ Lat. sub Voce Chelys.]

(s) Dittionario univers. di Efraimo Chambers sub Voce Lyra. Und Polidorus Vergilius de rerum Invent. pag. 51. & 52.

vaters: und es ist nicht unwahrscheinlich, daß die Musik entweder durch den Noe selbst oder durch einen seiner Söhne in die Arche, und nach der Sündflut durch Unterweisung auf die Egyptier gekommen; von denen sie nachgehends die Griechen erlernet, sich in Verbesserung derselben viele Mühe gegeben, und solche endlich auf die Lateiner und andere Völker gebracht haben. Ob aber **Cham** und sein Sohn **Mesraim** eben diejenigen waren, davon finden sich keine gründlichen Anzeigen in der H. Schrift (*t*). Daß zu **Labans** und **Jakobs** Zeiten die Musik schon wieder getrieben, ja so gar zum Geleite der Abreisenden als ein Ehrenzeichen gebraucht worden, ist ganz gewiß; weil **Laban** zu **Jakob** sprach: **Warum hast du ohne mein Wissen fliehen, und mirs nicht anzeigen wollen, daß ich dich mit Freuden, mit Gesang, mit Trummen, und Citharn begleitet hätte?** (*u*) Das Lied der **Maria**, (*x*) und wie sie mit andern Weibern bey dem Durchzuge durch das rothe Meer auf der Trumme spielte, ist bekannt (*y*). Nicht weniger weis man aus der Schrift, daß **Moses** zwo Posaunen unter gewissen Regeln zu blasen verordnet hatte (*z*). Man weis das Blasen der Leviten, davon die Mauren der Stadt **Jericho** einstürzeten (*aa*). Man weis die musikalischen Anstalten, die **David** gemacht hatte (*bb*). Und daß man zu seiner Zeit schon vielerley Instrumente gehabt habe, liest man aus den Aufschriften seiner Psalmen. **Assaph** der Sohn des **Barachias** war sein Capellmeister, und **Jehiel** über die Instrumente gesetzet; man mag ihn also einen Concertmeister nennen (*cc*). Die Propheten bedienten sich der Musik, wenn sie weissagen wollten: **Saul** kann uns dessen ein Zeuge seyn (*dd*). Und in der H. Schrift lesen wir es von den Kindern des **Assaph**, des **Heman** und des **Idithun** (*ee*). Daß nächst den Hebräern die Griechen die ältesten Musikverständigen gewesen, ist gar nicht zu zweifeln. Es sind uns **Merkur**,

(*t*) Kircherus war dieser Meynung, und Tevo schreibt es in seinem Musico Testore, Cap. 12. pag. 11.

(*u*) Genesis 31, 27.

(*x*) Maria, die andere Mirjam nennen, war Moses und Aarons Schwester.

(*y*) Exod 15. 20. & 21.

(*z*) Num 10, 2.

(*aa*) Josue 6, 4. & seq.

(*bb*) I. Paralip. 15. 16. & seq. nicht weniger Cap. 23. 5. 30.

(*cc*) I. Paralip. 16. 5.

(*dd*) I Regum 10. 5. & 10.

(*ee*) I. Paralip. 25. 1, 2, 3, 4, 5, 6, andere sprechen auch Jeditim.

Merkur, Apollo, Orpheus, Amphion, und mehr andere bekannt. Und wenn gleich einige sind, die behaupten wollen, daß z. E. niemals ein solcher Mann, welcher Orpheus geheissen, auf der Welt gewesen sey; ja daß das Wort Orpheus in der phönicischen Sprache so viel heisse, als ein weiser und gelehrter Mann: so gehen doch die allermeisten Zeugnisse der Alten dahin, daß dieser Orpheus gelebt habe (*ff*). Daß viel fabelhaftes mit unterläuft, ist ganz gewiß: doch liegen unter diesen Fabeln auch viele Wahrheiten (*gg*). Bis auf die Zeiten des Pythagors gieng keine Veränderung in der Musik vor: er aber war der erste, welcher der Töne Verhältniß mit dem Maaßstabe suchte. Dazu brachte ihn ein ungefährer Zufall. Denn als er einsmals in einer Schmiede mit Hämmern von verschiedener Grösse auf den Ambos schlagen hörte, bemerkte er die Verschiedenheit der Töne nach dem Unterschied der Schwere der Hämmer. Er versuchte es mit zwo gleichen Seyten, an eine derselben hieng er ein Gewicht von 6. Pfunden, an die andere ein Gewicht von 12. Pfunden, und fand bey dem Anschlagen dieser zwoen Seyten, daß sich die zwote zu der ersten wie 2. zu 1. verhielte: denn sie war die hohe Octav. Und so fand er auch die Quart, und Quint; aber nicht die Terz, wie einige irrig glauben. Dieß war nun schon genug der Musik eine andere Gestalt zu geben, und ein Instrument mit mehrern Seyten zu erfinden, oder solches immer noch mit einer Seyte zu vermehren. Es kam aber auch bald zu einem musikalischen Krieg: denn nach dem Pythagor kam Aristoxen von Tarent, ein Schüler des Aristotels. Und da jener alles nach der Ration und Proportion, dieser aber alles nach dem Ohr untersuchte, erwuchs ein langwieriger Streit, welcher endlich durch den Vorschlag beygelegt wurde:

Daß

(*ff*) Seine Schriften sollen seyn: die Argonautica, Hymni und Præcepta de Lapidibus. Die neueste Ausgabe soll zu Utrecht 1689. von Andr. Christ. Eschenbach mit gelehrten Anmerkungen heraus gekommen seyn.

(*gg*) Zu jener Zeit als diese Männer lebeten, wurden die gelehrten Leute vergöttert. Und eben dieses ist die Ursache, warum alles so fabelhaft läßt. Wer weis es? Vielleicht haben die Poeten der künftigen Jahrhunderte Stoff genug unsere heutigen Virtuosen als Götter zu besingen? Denn es scheint wirklich als wenn die alten Zeiten wieder kommen möchten. Man pflegt (wie man sagt) dermal schon an vielen Orten, die Gelehrten und Künstler, mit lauter Bravo fast zu vergöttern, ohne sie mit einer andern gebührenden und nachdrücklichen Belohnung zu beehren. Allein, dergleichen magere Lobeserhebungen sollten den Herrn Virtuosen auch eine Natur der Götter einflösen, und ihre Leiber verklären, damit sie von himmlischen Einbildungen leben könnten, und nimmer einer zeitlichen Nothwendigkeit bedörften.

Daß Vernunft und Gehör zugleich urtheilen sollen. Die Ehre dieser Vermittelung wird von einigen dem **Ptolomäus**, von andern dem **Didymus** zuerkannt: obwohl auch einige sind, die den **Didymus** selbst für einen Aristoxener halten. Inzwischen soll sich doch die pythagorische Lehrart 5. bis 600. Jahre in Griechenland erhalten haben. Die, so des Pythagors Meinung beypflichteten, wurden **Canonici**, die Aristoxener aber **Harmonici** genannt (*hh*). Von dieser Zeit bis auf die gnadenreiche Geburt unsers Erlösers, und etwa hernach bis gegen das Jahr 500., ja gar bis gegen das Jahr Christi 1000., hat man zwar da und dort in der Musik etwas zu verbessern gesucht; man hat mehrere Töne ausgedacht, wie **Ptolomäus** die grosse Terz, und ein gewisser **Olympus** einige Zwischentöne (*ii*). Doch ist in der Hauptsache nichts geändert worden. Es hat zwar auch gegen das Jahr Christi 502., oder 515. **Boetius**, ein edler Römer, die griechische Musik, so viel an ihm war, zu den Lateinern gebracht, viele griechische Schriften in die lateinische Sprache übersetzet, und, wie viele glauben, anstatt über die griechischen, nun über die lateinischen Buchstaben zu singen angefangen. Nicht weniger hat der Heil. Pabst **Gregor** der Grosse, etwa im Jahr Christi 594., sich in Verbesserung der Musik recht sehr viele Mühe gegeben; Er hat, um die Musik in eine bessere Ordnung zu bringen, die unnöthigen Buchstaben weggeschaft, und dadurch die Musik um vieles erleichtert; Ihm hat man den gregorianischen Kirchengesang zu verdanken, u. s. f. Doch blieb es noch immer im Grunde bey der griechischen Musik. Bis endlich **Guido** von Arrezo eine sogenannte neuere Musik erfand; und zwar im Jahr Christi 1024. oder vielleicht, nach anderer Meinung 1224.: die aber noch neuer und lebhafter wurde durch die Erfindung eines gewissen gelehrten Franzosen, Jean de Murs, oder **Johann von der Mauer**, welcher die Musik in ein ganz anderes Licht gesetzet hatte (*kk*). Diese merkliche Veränderung soll sich nach einiger Meinung um das Jahr Christi 1220, oder wie andere wollen 1330. oder gar 1353. zugetragen

(*hh*) Pythagoras mag etwa um das Jahr der Welt 3430., Aristoxen aber im 3620sten gelebt haben.

(*ii*) Ptolomäus hat zwar das wahre Verhältniß der grossen Terz gefunden; es war aber nur im harmonischen Geschlechte brauchbar. Joseph Zarlin, ein Italiäner, hat erst das Verhältniß der grossen und kleinen Terz gefunden.

(*kk*) Guido war ein Benedictiner im Kloster Pomposa in dem ferrarischen Gebiethe. Er wurde Arretinus genannt: weil er zu Arrezo in Welschland gebohren war. Was er, und Johann von der Mauer eigentlich in der Musik gethan, wird im ersten Hauptstücke in etwas beygebracht werden.

tragen haben. Man hat es nach der Hand gewagt immer etwas beyzusetzen, und endlich ist sie nach und nach zu einer so schönen Gestalt gekommen, in welcher man sie heut zu Tage bewunderet. Unter den ältesten Schriftstellern sind die, welche vorhin vom **Boetius**, in letztern Zeiten aber jene, welche von dem **Maibom** aus dem Griechischen ins Lateinische sind übersetzet worden. (*ll*) Dem ist **Wallis** gefolget, welcher zu Oxfort in Engelland im Jahre 1699. die übrigen griechischen Schriftsteller gleichfalls griechisch und lateinisch herausgegeben hat. **Glarean, Zarlin, Bontemps, Zacconi, Galilei, Gaffur, Berard, Donius, Bonnet, Tevo, Kircher, Froschius, Artusi, Kepler, Vogt, Neidhardt, Euler, Scheibe, Prinz, Werkmeister, Fux, Mattheson, Mizler, Spies, Marpurg, Quantz**, und andere mehr, die ich oder nicht kenne, oder die mir itzt nicht gleich beyfallen, sind lauter Männer, die sich durch ihre Schriften um die Musik bey der gelehrten Welt ungemein verdient gemacht haben. Es sind aber lauter theoretische Schriften. Wer practische Schriftsteller sucht, kan derer viele hundert finden, wenn er sich nur in den Wörterbüchern **Brossards** und **Walthers** umsieht. Der erste hat sein Buch französisch, der andere deutsch geschrieben: und beede haben sich damit Ehre gemacht.

§. 6.

Nun will ich mit meiner Untersuchung fortfahren, und inzwischen den **Merkur** vor den Erfinder der Seyteninstrumente angeben; bis gleichwohl ein anderer ein mehreres Recht dazu erweiset. Es kommen die alten und neuen Schriften völlig übereins, daß, nachdem einsmals der über seine Gränzen ausgetrettene Nilfluß ganz Egypten überschwemmet hatte, endlich aber in sein Lager wieder zurücke geflossen war, **Merkur** unter den ausgeschwemmten und auf den Wiesen und Feldern zurück gebliebenen Thieren eine Schildkrote gefunden habe, in deren Schale nichts mehr, als die ausgetrockneten Nerven oder Spannadern noch übrig waren. Diese, da sie bey deren Berührung, nach der Verschiedenheit ihrer Länge und Dicke, auch verschiedene Töne von sich gaben, sollen den **Merkur** zur Erfindung eines dergleichen Instruments veranlasset haben. (*mm*) Und

(*ll*) Marcus Meibomius hat den Aristoxenum, Euclidem, Nicomachum, Alypium, Gaudentium, Bachium, Aristidem Quintilianum und das 9te Buch Martiani Capellæ griechisch und lateinisch zu Amsterdam Anno 1652. in Quart heraus gegeben.

(*mm*) Und dieß war die so berufene Leyer der Alten, und das erste Seyteninstrument, (*nn*) aus welchem nach der Hand durch Vermehrung der Seyten, deren anfänglich nur 3. bis 4. waren, und durch die Abänderung der Gestalt viele andere Instrumente entstanden sind. Zu dessen mehrerem Beweise dienet uns das Wort Chelys, durch welches man im lateinischen eine Geige und oft durch Chelysta einen Geiger ausdrücket. Da es nun aber im Grunde griechisch ist, und χέλυς eine Schildkrote heißt, (*oo*) nicht weniger vor die Leyer des Merkur genommen wird: (*pp*) was läßt uns zweifeln, daß unsere heutige Geiginstrumente von dem Merkur, von der gefundenen Schildkrote, und endlich von der so oft benennten Leyer abstamme?

§. 7.

Daß man aber, wie heut zu Tage, mit Darmseyten die Instrumente bezogen habe, davon finden wir gründliche Anzeigen. (*qq*) Das lateinische Chorda, italiänische Corda, und französische la Chorde sind alle von dem griechischen χορδη geborget, welches das eigentliche Wort ist, mit welchem die Mediciner das Ingeweide oder Gedärme benennen; (*rr*) da es doch in ieder der itzt angeführten Sprachen eine Seyte heißt: weil nämlich die Seyten meistentheils aus dem Gedärme der Thiere verfertiget werden.

§. 8.

Nun ist noch zu untersuchen übrig: ob auch die Klingzeuge der Alten mit einem Bogen gestrichen worden. Wenn wir dem Glarean glauben, so ist so gar die liebe Leyer gegeigt worden; denn er sagt, da er von einem Instrumente, so Tympani Schizan heißt, redet, folgende Worte: - - - arcu, quo Lyræ Chor-

(*mm*) Polidorus Vergilius p. 51. Roberti Stephani Thes. Ling. Lat. sub Voce Chelys.

(*nn*) Dizionario univers. di Efraimo Chambers sub Voce Lyra. p. 187. & 188.

(*oo*) Joannis Scapulæ Lexicon Græco-Latinum.

(*pp*) Rob. Steph. Thes. Ling. Lat. loco jam cit.

(*qq*) Homer aus dem Lobgesange des Merkur ; ; ; Ἑπτὰ δὲ συμφώνους ὅιον ἰτανύσατο χορδάς: Aber sieben durch richtige Verhältnisse unter sich übereinstimmende Seyten, die von ausgezogenen Schafdärmen gemacht sind. Und Horaz spricht vom Merkur: Tuque testudo resonare septem callida Nervis.

(*rr*) Dizion. Univers. di Efr. Chambers sub Voce Corde p. 212.

Chordas hodie equinis setis, pice illitis, radunt verius quam verberant, pulsatur aut verritur potius. (*ss*) Was ist dieß anders, als ein mit Pferdhaaren bezogener, und mit Pech beschmierter Geigebogen? und will es uns etwas anders sagen, als daß die Leyer gegeigt, oder vielmehr nach ihrer Art gekratzet worden? Es finden sich auch neuere Schriften die dieser Meinung sind; (*tt*) Und wenn wir es mit dem Tevo halten, so bleibt uns kein Zweifel mehr übrig. Ja wir wissen so gar den Erfinder der **Violin** und des **Geigebogen**; da er sagt: **Die Violin ist von dem Orpheus dem Sohn des Apollo erfunden worden; und die Dichterinn Sapho hat den mit Pferdhaaren bespannten Bogen erdacht, und war die erste, welche nach heutiger Art gegeigt hat.** (*uu*) Daß wir also, nach diesem Ausspruche, dem Apollo die eigentliche Erfindung der **Violin**, der Dichterinn Sapho die Art selbige mit dem Bogen zu streichen, aus dem ganzen wissentlichen Hergang der Sache aber dem **Merkur** den Ursprung aller Geiginstrumente zu verdanken haben.

(*ss*) Glareanus in Dodecachordi Libro 1. C. 17. pag. 49. Er schrieb dieß sein ΔΩΔΕΚΑΧΟΡΔΟΝ im Jahre Christi 1547.

(*tt*) Dizion. Univers. di Efr. Chambers. pag. 188.

(*uu*) Tevo. P. 1. C. 12. p. 11.

Erstes Hauptstück.

Des ersten Hauptstücks erster Abschnitt.

Von den alten und neuen musikalischen Buchstaben und Noten, wie auch von den itzt gewöhnlichen Linien, und Musikschlüsseln.

§. 1.

Es ist nothwendig, daß ein Anfänger, bevor der Lehrmeister ihm die Geige in die Hände läßt, nicht nur das Gegenwärtige, sondern auch die beyde folgende Hauptstücke dem Gedächtnisse vollkommen einpräge: da widrigenfalls, wenn der lehrbegierige Schüler gleich nach der Violin die beeden Hände strecket; ein und anderes Stücke geschwind nach dem Gehör abzuspielen erlernet; den Grund nur obenhin beschauet, und mit Unbedacht über die ersten Regeln weg siehet, er alsdann auch das Versäumte gewiß nimmermehr nachholet, und folglich sich selbst dadurch

dadurch in dem Weg stehet zu einem vollkommenen Grad der musikalischen Wissenschaften zu gelangen.

§. 2.

Alle unsere Erkenntniß entstehet von dem Gebrauche der äusserlichen Sinnen. Es müssen also nothwendig gewisse Zeichen seyn, welche durch unsere Sehungskraft den Willen augenblicklich dahin antreiben, oder mit der natürlichen Menschenstimme, oder auf unterschiedlichen Klingzeugen nach dem Unterscheid der Zeichen auch verschiedene Töne hervorzubringen.

§. 3.

Die Griechen sangen über ihre Buchstaben, welche sie bald liegend, bald stehend, bald nach der Seite, und auch umgekehrt hinsetzten. Sie hatten derselben bey 48., und bedienten sich keiner Linien; sondern iede Singart hatte ihre besondere Buchstaben, neben welche sie Puncte setzten, um dadurch das Zeitmaas anzuzeigen. (*a*) Diese Puncten gaben den Alten viel zu schaffen; und sie hatten hauptsächlich zu 3. bis 4. Bedeutungen, nämlich: Punctum Perfectionis, Divisionis, Incrementi, et Alterationis. (*b*)

§. 4.

Der heil. Pabst **Gregor** hat die Buchstaben abgekürzet. Er hat die folgende sieben erwählet: A, B, C, D, E, F, G, und hat sie auf 7. Linien gesetzet, aus deren Höhe und Tiefe man die Verschiedenheit der Töne erkennen konnte. Jede Linie hatte folglich ihren Buchstaben: und man sang auch über diese Buchstaben.

§. 5.

Bey 500. Jahre hernach kam **Guido** und nahm eine merkliche Veränderung vor. Er bemerkte, daß es sehr beschwerlich fiel, die Buchstaben auszusprechen: er veränderte sie also in 6. Syllben; die er aus der ersten Strofe des

(*a*) Gaffurius in seiner Practica Musicæ, Lib. 2. C. 2. Man lese auch den Marcum Meibomum.

(*b*) Zarlin. P. 3. C. 70. Glarean. L. 3. C. 4. Artusi l'Arte del Contrapunto. p. 71.

auf das Fest des heil. Johann des Taufers gemachten Lobgesanges entnommen, nämlich: ut, re, mi, fa, sol, la:

Ut queant Laxis, *re*sonare fibris
*mi*ra gestorum, *fa*muli tuorum
*sol*ve polluti, *la*bii reatum
Sancte Joannes! (*c*)

§. 6.

Hierbey blieb es nicht. Er veränderte nach der Hand auch die Syllben in grosse Puncte, die er auf die Linien setzte, und die Syllben oder Wörter darunter schrieb. Ja er gieng noch weiter; und es fiel ihm bey die grossen Puncte auch in den Zwischenraum zu setzen. (*d*) Dadurch ersparte er auch zwo Linien: denn er setzte die vormaligen 7. Linien wirklich auf 5. herunter. Dieß hieß nun zwar viel gethan: doch blieb die Musik wegen der gleichen Puncte noch langsam und schläferig.

§. 7.

Diese Beschwerniß überwand **Johann von der Mauer.** (*e*) Er veränderte die Puncte in Noten; und dadurch entstunde endlich eine bessere Eintheilung und ein Zeitmaas, so man vorher nicht hatte. Anfänglich erfand er die folgenden 5. Figuren:

Maxima, *Longa*, *Brevis*, *Semibrevis*, *Minima*. (*f*)

Man wagte es nach der Hand diese fünff Figuren mit noch zwo andern zu vermehren: nämlich mit einer **Semiminima** und mit einer **Fusa**, z. E. man

(*c*) Angelo Berardi hat es in eine Zeile geschlossen: *ut relevet miserum fatum solitosque labores.*

(*d*) Von diesen Puncten ist das Wort Contrapunct entstanden, welche Art der Composition ein ieder verstehen muß, der ein rechtschaffener Componiste heissen will.

(*e*) Was Guido und Johann von der Mauer für Leute gewesen, ist in der Einleitung schon gesagt worden.

(*f*) Glareanus L. 2. C. 1.

man machte aus der Minima eine Semiminima, da man sie schwarz ausfüllte: oder man ließ sie weiß; sie bekam aber oben ein kleines Häckel. Auf eben diese Art wurde die **Fusa** schwarz vorgestellt; oben aber durch ein Häckel von der Semiminima unterschieden: oder man ließ sie auch weiß; doch bekam sie 2. Häckel. 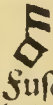 Die Instrumentisten nahmen sich endlich die Freyheit auch so gar die **Fusam** zu zertheilen, und eine **Semifusam** zu erfinden. Sie war freylich bald erfunden. Man strich die schwarze Note zweymal; oder, wenn sie weiß blieb, strich man sie dreymal. 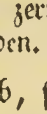 (*g*) Endlich ist mit dem Anwachs der Jahre auch die Musik immer gestiegen, und mit langsamen Schritten durch viele Mühe zu dem heutigen Grad der Vollkommenheit (*b*) empor gestiegen.

§. 8.

Fünf Linien sind es auf welche wir itzt unsere Noten setzen, und die uns gleich einer Stiege das Aufsteigen und Absteigen der Töne zu erkennen geben. Es werden sowohl unter diese 5. Linien, als auch über dieselben noch andere gezogen: wenn nämlich die Höhe oder Tiefe des Instruments und der Melodie solches erfordert.

§. 9.

Jedes Instrument wird an einem Zeichen erkennet, welches man den Schlüssel nennet. (*i*) Dieser Schlüssel stehet allezeit auf einer Linie. Er führt einen gewissen

(*g*) Glareanus, eodem loco.

(*b*) Man stosse sich nicht an dem Worte: **Vollkommenheit**. Wenn wir genau und nach der Schärfe darein sehen, so sind freylich noch Stuffen ober uns. Doch glaube ich, wenn es wahr wäre, daß die griechische Musik die Krankheiten geheilet hätte: so müßte unsere heutige Musik unfehlbar gar die Erblaßten aus ihrer Sarge rufen.

(*i*) Das Wort Schlüssel ist hier metaphorisch genommen. Denn gleichwie ein aus Eisen gemachter Schlüssel das Schloß, zu dem er gemacht ist, aufschließt; also eröffnet uns der musikalische Schlüssel den Weg zu dem Gesange, zu welchem er bestimmet ist.

gewissen Buchstaben, aus dem wir den Gesang und die Folge der Musikleiter erkennen. Man wird es an seinem Orte klärer sehen. Hier sind die Schlüssel:

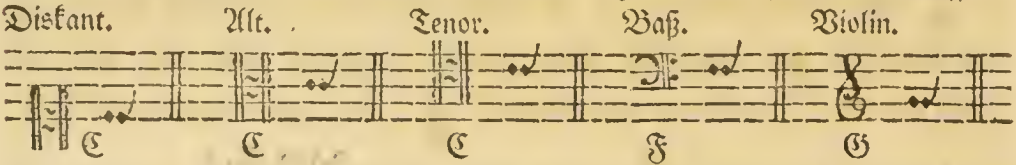

Der Diskant, der Alt, und der Tenor haben ihren Schlüssel im (C) folglich was höher hinauf geht heißt (d) (e) (f) ꝛc. Der Baß hat ihn im (F) was herunter geht heißt also (e) (d) und so fort: hinauf aber (g) (a) und so weiter. Der Violinschlüssel hat seinen Sitz im (G), wie wir bey der Erklärung der Buchstaben sehen werden.

§. 10.

Es kann sich aber die Violin dieses Schlüssels nicht allein rühmen: denn es bedienen sich dessen auch verschiedene andere Instrumente, als da sind: die Trompete, das Jägerhorn, die Zwerchflaute und alle dergleichen Blasinstrumente. Und obwohl sich die Violin theils durch die Höhe und Tiefe theils auch durch solche Passagen unterscheidet, die nur der Violin eigen sind: (*k*) so würde es doch sehr gut seyn, wenn man den Schlüssel wenigstens bey der Trompete und bey dem Jägerhorn versetzete. Aus dieser Versetzung könnte man doch alsobald wissen, ob man ein C oder D Trompete, und ob man ein c, d, f, g oder a Horn u. s. f. nöthig hat. Man könnte es also setzen:

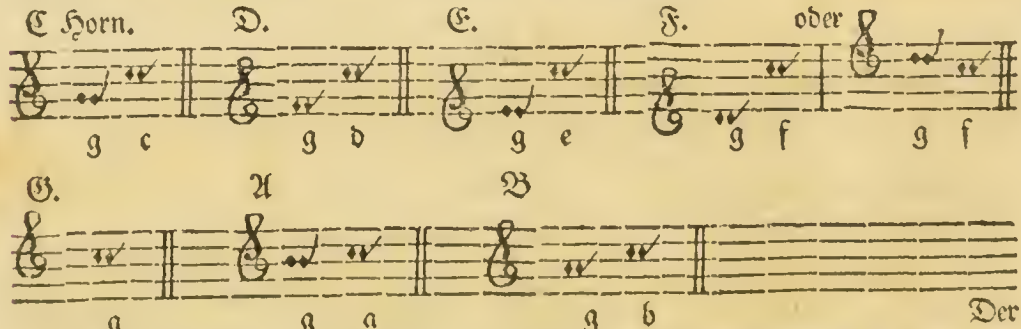

Der

(*k*) Dieß ist ein merklicher Punct, wo sich mancher Halbcomponist in seiner natürlichen Blösse zeiget. Man sieht gleich aus dem Satze ob der Setzer die Natur des Instruments verstehet. Und wer sollte nicht lachen, wenn man z. E. auf der Violin solche Gänge, Sprünge und Verdoppelungen abgezeigen soll, dazu noch 4. andere Finger nöthig wären?

Der Schlüssel bleibt allezeit im G: und wenn man hinauf zählt bis in den Zwischenraum, wo das gewöhnliche c der Violin stehet; so weis man auch alsogleich was für Horn der Schlüssel anzeiget. Man hat auf diese Art in vorigen Zeiten sehr oft den Violinschlüssel um 3. Töne herunter gesetzt, um die gar hoch gesetzten Stücke füglicher zu Papier zu bringen. Alsdann hieß er der französische Schlüssel: z. E.

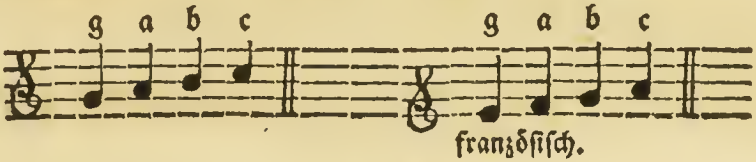

französisch.

§. 11.

Die Noten sind musikalische Zeichen, welche durch ihre Lage die Höhe und Tiefe, durch ihre Gestalt aber die Länge oder Kürze, das ist, die Dauer derjenigen Töne anzeigen, die wir mit der menschlichen Stimme, oder auf dazu verfertigten Klingzeugen hervorzubringen bemühet sind. Hier sind die heutigen Noten, samt ihrer Benennung.

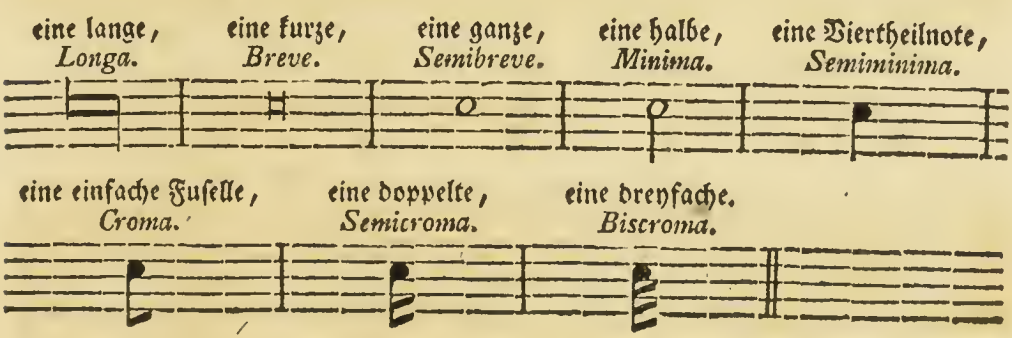

§. 12.

Man hat die 7. gregorianischen Buchstaben bis diese Stunde in der Musik beybehalten, durch welche die Noten nach ihrer Lage, und folglich die Töne der Benennung nach unterschieden werden. Sie sind also folgende: A, B, C, D, E, F, G, welche allezeit wiederholet werden.

§. 13.

Die Violin hat 4. Seyten, deren iede ihre Benennung von einem dieſer 7. Buchſtaben hat. Nämlich:

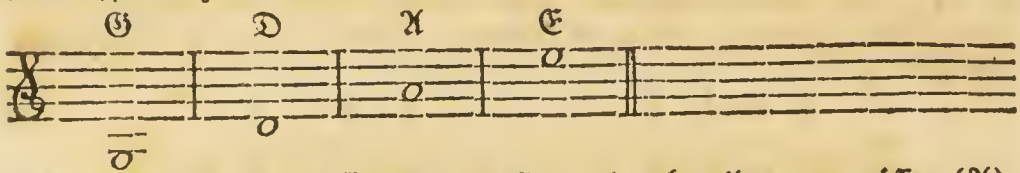

Die kleineſte oder feineſte Seyte heißt (E); die neben ihr etwas gröſſere (A); die folgende (D); und die ſtärkeſte heißt (G).

§. 14.

Um nun mehrere Töne hervorzubringen muß man die Seyten mit den Fingern belegen. Dieſes geſchiehet aber in folgender Ordnung:

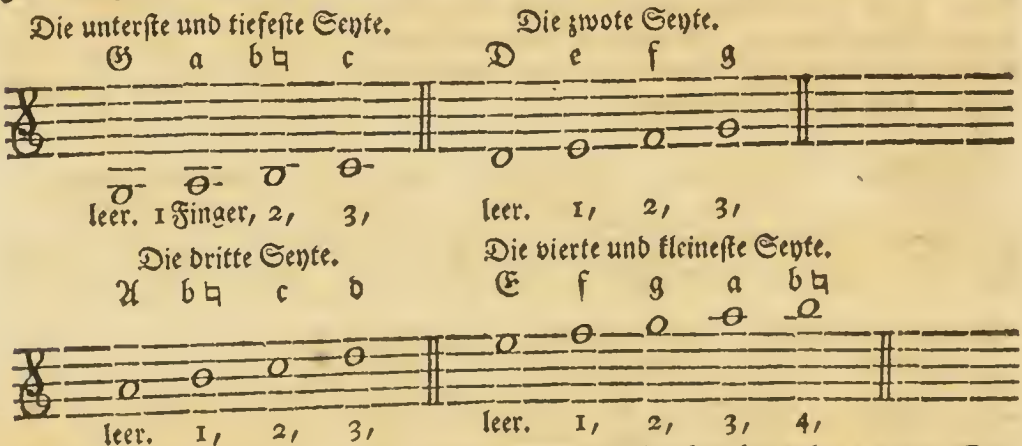

Man ſieht hier ganz klar die mit den groſſen Buchſtaben bemerkte 4. leeren Seyten, und nach ieder die mit den Fingern auf denſelben zu nehmende übrigen Töne; welche ſich der Schüler wohl in das Gedächtniß faſſen muß: damit er ohne die Buchſtaben auf den Noten zu ſehen, und ohne vielem Nachdenken alſogleich weis, was für einen Buchſtabsname iede Note führet, ſie ſtehe wo ſie wolle. Nicht minder iſt hier wohl anzumerken, daß das unter den 7. Buchſtaben vorkommende, und mit dem Zeichen (♮) bemerkte B, oder (b♮) iederzeit mit dem Buchſtaben (H) muß benennet werden. Wovon man die Urſache an ſeinem Orte leſen wird.

Des

Des ersten Hauptstücks zweyter Abschnitt.

Von dem Tacte, oder musikalischen Zeitmaase.

§. 1.

Der Tact macht die Melodie: folglich ist er die Seele der Musik. Er belebt nicht nur allein dieselbe; sondern er erhält auch alle Glieder derselben in ihrer Ordnung. Der Tact bestimmet die Zeit, in welcher verschiedene Noten müssen abgespielet werden, und ist dasjenige, was manchem, der sonst in der Musik schon ziemlich weit gekommen ist, auch wider seine von sich selbst hägende gute Meinung öfters noch mangelt; welcher Mangel von der anfänglichen Vernachlässigung des Tactes herrühret. Es ist also an dem musikalischen Zeitmaase alles gelegen: und der Lehrmeister hat seine größte Mühe mit Gedult dahin anzuwenden, daß der Schüler solches mit Fleiß und Obachtsamkeit rechtschaffen ergreife.

§. 2.

Der Tact wird durch das Aufheben und Niederschlagen der Hand angezeiget; nach welcher Bewegung alle zugleich singende und spielende Personen sich zu richten haben. Und gleichwie die Mediciner die Bewegung der Pulsadern mit dem Name Systole und Diastole benennen (*a*): also heißt man in der Musik das Niederschlagen Thesin das Aufheben der Hand aber Arsin (*b*).

§. 3.

Bey der alten Musik hatte man unterschiedliche Meinungen: und es war alles in grosser Verwirrung. Man bemerkte den Tact durch ganze Cirkel und hal-

(*a*) Συστολὴ, Διαστολὴ.

(*b*) Θέσις, Ἄρσις Giuseppe Zarlino Cap. 49. Es kommt unfehlbar von τίθημι, pono; und von αἴρω, tollo.

be Cirkel, die theils durchschnitten theils umgewendet, theils aber bald von innen bald von aussen durch einen Punct unterschieden waren. Da nun aber solches schimmlichtes Zeug hieher zu schmieren gar zu nichts mehr dienlich ist: so werden die Liebhaber an die alten Schriften selbst angewiesen (*c*).

§. 4.

Der heutige Tact wird in den gleichen und ungleichen vertheilet, und am Anfange eines ieden Stückes angezeiget. Der gleiche Tact hat zween Theile (*d*); der ungleiche hingegen hat 3. Theile. Damit aber die Gleichheit dem Schüler begreiflicher wird; so wird der gleiche oder der sogenannte gerade Tact in vier Theile eingetheilet, und darum auch der Viervierteiltact genennet. Sein Zeichen ist der lateinische C Buchstabe. Hier sind alle itzt gewöhnliche Gattungen der Tacte.

Das gleiche Zeitmaaß.

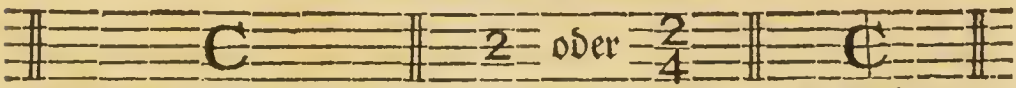

Der gerade oder Viervierteiltact. Der Zweyvierteiltact. Der Allabreve.

Das ungleiche Zeitmaaß.

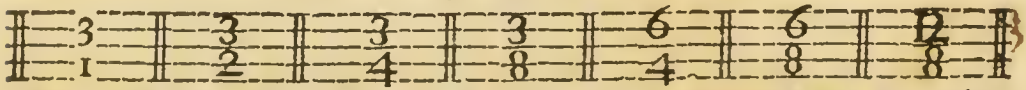

Der ganze Tripel. Der halbe Tripel. Der Drey- viertheiltact. Der Drey- achttheil. Der Sechs- viertheil. Der Sechs- achttheil. Der Zwölf- achttheil.

Diese Gattungen der Tacte sind schon hinlänglich den natürlichen Unterscheid einer langsamen und geschwinden Melodie einigermassen anzuzeigen, und auch demjenigen

(*c*) Dergleichen Unterhaltung findet man unter andern bey dem Glarean, L. 3. C. 5. 6. & 7. Man lese auch den Artusi. pag. 59, 67, & seq. und den Froschium C. 16.

(*d*) Daß der gerade Tact hauptsächlich nur zweytheilig sey, muß ein guter Componist am besten wissen: denn wie schlecht lobt das Werk den Meister, wenn mancher in dem zweyten oder vierten Gliede seine Cadenze schließt. Nur in wenigen und besonders in Baurentänzen, oder andern ausschweifenden Melodien wird es entschuldiget.

jenigen der den Tact schlägt seine Bequemlichkeit zu verschaffen (*e*). Denn in einem Zwölfachttheiltacte wird eine geschwindere Melodie angebracht, als in dem Dreyachttheiltacte; weil dieser in dem geschwindesten Tempo nicht kann geschlagen werden, ohne die Zuschauer zum Gelächter zu bewegen: sonderheitlich wenn man die ersten zwey Viertheile mit hoher Erhebung der Hand abtheilen, und iedes besonders niederschlagen will; welches gewiß recht lächerlich läßt.

§. 5.

Unter diesen Tacten ist der gerade Tact der Haupttact, auf welchen sich alle die übrigen beziehen: Denn die obere Zahl ist der Zähler; die untere aber der Nenner. Man spreche also: Von den Noten, deren vier auf den geraden Tact gehen, kommen zwo auf den Zweyviertheiltact. Man sieht daraus, daß der $\frac{2}{4}$ Tact nur zween Theile hat, nämlich, den Aufstrich und Niederstrich. Und weil 4. schwarze oder Viertheilnoten auf den geraden Tact gehen; so müssen derselben zwo auf den $\frac{2}{4}$ Tact kommen. Auf diese Art werden alle Tacte untersucht. Denn eben also sieht man bey dem ganzen Tripel $\frac{3}{1}$, daß von den Noten, deren eine auf den geraden Tact kommt, nothwendig drey auf den $\frac{3}{1}$ Tripel kommen müssen; welches man in dem folgenden Abschnitte klärer einsehen wird.

§. 6.

Der Allabreve ist eine Abkürzung des geraden Tactes. Er hat nur zween Theile, und ist nichts anders, als der in zween Theile gebrachte Viervierteiltact: daß folglich zwey Viertheile auf eins zu stehen kommen. Das Zeichen des Allabreve ist der durchstrichene C Buchstabe: ¢. Man pflegt in diesem Tacte wenige Auszierungen anzubringen (*f*).

(*e*) Die Herren Kunstrichter werden sich ja nicht daran stossen, wenn ich die $\frac{4}{8}$ $\frac{2}{8}$ $\frac{9}{8}$ $\frac{9}{16}$ $\frac{12}{16}$ $\frac{12}{24}$ $\frac{12}{4}$ Tacte weg lasse. In meinen Augen sind sie ein unnützes Zeug; man findet sie in den neuern Stücken wenig oder gar nicht; und man hat wirklich Tactsveränderungen genug alles auszudrücken, daß man dieser letztern nicht mehr benöthiget ist. Wer sie liebt, der mag sie mit Haut und Haare nehmen. Ja ich würde den ganzen Tripel auch noch großmüthig dazu schenken, wenn er mich nicht noch aus einigen alten Kirchenstücken trotzig anschauete.

(*f*) Die Welschen nennen den geraden Tact: Tempo minore; den Allabreve aber: Tempo maggiore.

§. 7.

Dieß ist aber nur die gewöhnliche mathematische Eintheilung des Tacts, welches wir eigentlich das Zeitmaas und den Tactschlag nennen (*g*). Nun kommt es noch auf eine Hauptsache an: nämlich, auf die Art der Bewegung. Man muß nicht nur den Tact richtig und gleich schlagen können: sondern man muß auch aus dem Stücke selbst zu errathen wissen, ob es eine langsame oder eine etwas geschwindere Bewegung erheische. Man setzet zwar vor iedes Stück eigens dazu bestimmte Wörter, als da sind: Allegro, lustig; Adagio, langsam, u. s. f. Allein das Langsame sowohl als das Geschwinde und Lustige hat seine Stuffen. Und wenn auch gleich der Componist die Art der Bewegung durch Beyfügung noch anderer Beywörter und Nebenwörter deutlicher zu erklären bemühet ist: so kann er doch unmöglich jene Art auf das genaueste bestimmen, die er bey dem Vortrage des Stückes ausgedrücket wissen will. Man muß es also aus dem Stücke selbst herleiten: Und hieraus erkennet man unfehlbar die wahre Stärke eines Musikverständigen. Jedes melodisches Stück hat wenigstens einen Satz, aus welchem man die Art der Bewegung, die das Stück erheischet, ganz sicher erkennen kann. Ja oft treibt es mit Gewalt in seine natürliche Bewegung; wenn man anders mit genauer Achtsamkeit darauf siehet. Man merke dieses, und wisse aber auch, daß zu dieser Erkenntniß eine lange Erfahrung, und eine gute Beurtheilungskraft erforderet werde. Wer wird mir also widersprechen, wenn ich es unter die ersten Vollkommenheiten der Tonkunst zähle?

§. 8.

Man muß demnach bey der Unterweisung eines Anfängers keine Mühe spahren ihm den Tact recht begreiflich zu machen. Dazu wird sehr dienlich seyn, wenn der Lehrmeister dem Schüler öfters die Hand zum Tacte führet; alsdann aber ihm ein und andere Stücke von verschiedener Tactsart und abwechselnder Bewegung vorspielet, und den Lehrling den Tact ganz allein dazu schlagen läßt: um zu versuchen, ob er die Abtheilung, Gleichheit, und endlich auch die Veränderung der Bewegung verstehet. Geschieht dieses nicht; so wird der Anfänger manches Stücke schon fertig nach dem Gehör wegspielen, ohne einen guten Tact schlagen zu können. Und wem wird es nicht lächerlich scheinen, wenn ich ihm sage, daß ich selbst einen gesehen, der, ob er gleich die Violin schon ziemlich gut spielte, doch den Tact, sonderbar zu langsamen Melodien, unmöglich hat schla-

gen

(*g*) Tempus, Mensura, Tactus. *Lat.* Battuta. *Ital.* La Mesure. *Franc.*

gen können? Ja, daß er vielmehr, anstatt die Viertheile mit der Hand richtig anzuzeigen, alle Noten, die man ihm vorgespielet, mit gleicher Bewegung der Hand nachgeahmet, bey aushaltenden Noten ausgehalten, bey laufenden gleichsam auch mitgelaufen, und mit einem Worte alle Bewegungen der Noten mit gleicher Bewegung der Hand nach dem Gehör ausgedrücket hat? Wo kommt dieß anders her, als wenn man dem Schüler gleich die Geige in die Hände läßt, bevor er genugsam unterrichtet worden? Man lehre ihn also vorher iedes Viertheil des Tactes mit Ernst, mit Gleichheit, mit Geiste und Eyfer recht schlagen, ausdrücken und unterscheiden; hernach wird er die Violin mit Nutzen zur Hand nehmen.

§. 9.

Die Anfänger werden auch nicht wenig verderbet, wenn man sie an das beständige Abzählen der Achttheilnoten gewöhnet. Wie ist es möglich, daß ein Schüler, dem sein Meister mit solchen Irrlehren bange macht, in einem nur etwas geschwindern Zeitmaase fortkomme, wenn er iede Achttheilnote abzählet? Ja was noch ärger! wenn er alle Viertheilnoten und so gar auch die halben Noten in einfache Fusellen in der Stille abtheilet, mit merklichem Nachdruck des Bogen unterscheidet, und auch (wie ich es selbst gehört habe) mit lauter Stimme herzählet, oder gar mit dem Fusse so viele Schläge niederstößt? Man will sich zwar entschuldigen, daß diese Art zu unterweisen nur aus Noth ergriffen werde: um einen Anfänger eher zu einer gleichen Eintheilung des Tactes zu bringen. Allein dergleichen Gewohnheiten bleiben; und der Schüler verläßt sich darauf und kommt endlich dahin, daß er ohne diese Abzählung keinen Tact richtig wegspielen kann (*b*). Man muß ihm also erst die Viertheile recht beyzubringen suchen, und alsdann die Unterweisung dahin einrichten, daß der Anfänger iedes Viertheil mit genauer Gleichheit in Achttheile, die Achttheile in Sechzehntheile u. s. f. verändern kann. In dem folgenden Hauptstücke wird es durch Beyspiele klärer vor Augen gestellet werden.

§. 10.

(*b*) Man muß freylich zu Zeiten auf ganz besondere Mittel gedenken, wenn man Leuten, die keine natürliche Fähigkeit haben, etwas beybringen soll. Eben also mußte ich einsmals eine ganz besondere Notenerklärung erfinden. Ich stellte nämlich die ganzen Noten als sogenannte Batzen oder 4. Kreutzerstücke vor, die halben Noten durch halbe Batzen, die Viertheilnoten durch die Kreutzer, die einfachen Fusellen durch die halben Kreutzer oder Zweenpfenniger, die doppelten Fusellen als Pfennige, und endlich die dreyfachen Fusellen als Häller. Läßt dieß nicht recht lächerlich? Und so lächerlich und einfältig es immer klingt, so half es doch: Denn dieser Saamen hatte das richtigste Verhältniß mit der Erde, in die er geworfen ward.

§. 10.

Manchesmal verstehet zwar der Lehrling die Eintheilung; es ist aber mit der Gleichheit des Tactes nicht richtig. Man sehe hierbey auf das Temperament des Schülers; sonst wird er auf seine Lebstage verdorben. Ein fröhlicher, lustiger, hitziger Mensch wird allezeit mehr eilen; ein trauriger, fauler, und kaltsinniger hingegen wird immer zögern. Läßt man einen Menschen der viel Feuer und Geist hat gleich geschwinde Stücke abspielen, bevor er die Langsamen genau nach dem Tacte vorzutragen weis; so wird ihm das Eilen lebenlänglich anhangen. Legt man hingegen einem frostigen und schwermüthigen Maulhänger nichts als langsame Stücke vor; so wird er allezeit ein Spieler ohne Geist, ein schläfriger und betrübter Spieler bleiben. Man kann demnach solchen Fehlern, die von dem Temperamente herrühren, durch eine vernünftige Unterweisung entgegen stehen. Den Hitzigen kann man mit langsamen Stücken zurück halten und seinen Geist nach und nach dadurch mäßigen: den langsamen und schläfrigen Spieler aber, kann man mit frölichen Stücken ermuntern, und endlich mit der Zeit aus einem Halbtoden einen Lebendigen machen.

§. 11.

Ueberhaupts soll man einem Anfänger nichts Hartes vorlegen, bevor er nicht das Leichte rein wegspielen kann. Man soll ihm ferner keine Menueten oder andere melodiöse Stücke geben, die ihm leicht in dem Gedächtnisse bleiben: sondern man lasse ihn anfangs Mittelstimmen von Concerten, wo Pausen darinn sind, oder auch fugirte und mit einem Worte solche Stücke vor sich nehmen, die er mit genauer Beobachtung alles dessen, was ihm zu wissen nothwendig ist, abspielen und folglich zu Tage legen muß, ob er die ihm vorgetragene Regeln verstehe oder nicht. Widrigenfalls wird er sichs angewöhnen, alles nach dem Gehör auf Gerathe wohl abzuspielen.

§. 12.

Der Schüler muß sich sonderbar befleissen alles was er spielt in dem nämlichen Tempo zu enden, in welchem er es angefangen hat. Er beugt dadurch jenem gemeinen Fehler vor, den man bey vielen Musiken beobachtet, deren Ende viel geschwinder als der Anfang ist. Er muß sich also gleich anfangs in eine gewisse vernünftige Gelassenheit setzen; und besonders wenn er schwerere Stücke zur Hand nimmt, muß er dieselben nicht geschwinder anfangen, als er sich getrauet die darinn vorkommenden stärkern Passagen richtig wegzuspielen. Er muß die schweren Passagen öfters und besonders üben; bis er endlich eine Fertigkeit erhält das ganze Stück in einem rechten und gleichen Tempo hinauszubringen.

Des

Des ersten Hauptstücks
dritter Abschnitt.

Von der Dauer oder Geltung der Noten, Pausen und Puncten; samt einer Erklärung aller musikalischen Zeichen und Kunstwörter.

§. 1.

Die Gestalt der heutiges Tages üblichen Noten ist in dem vorigen Abschnitte bereits vor Augen gelegt worden. Nun sind auch die Dauer oder Geltung der Noten, deren Unterscheid, die Gestalt der Pausen, u. s. w. noch zu erklären übrig. Ich will Anfangs von der Pause reden; alsdann aber beedes, Noten und Pausen, mit einander vereinbaren, und unter iede Note jene Pause seßen, die mit derselben in gleichem Verhältniße stehet.

§. 2.

Die Pause ist ein Zeichen des Stillschweigens. Es sind 3. Ursachen, warum die Pause als eine nothwendige Sache in der Musik erfunden worden. **Erstens, zur Bequemlichkeit** der Sänger und der Blasinstrumentisten, um ihnen Zeit zu lassen etwas auszuruhen und Athem zu hohlen. **Zweytens, aus Nothwendigkeit:** weil die Wörter in den Singstücken ihren Absaß erfordern; und weil in mancher Composition eine oder die andere Stimme öfter stille halten muß, wenn anders die Melodie nicht soll verdorben und unverständlich gemacht werden. **Drittens, aus Zierlichkeit.** Denn gleichwie ein beständiges Anhalten aller Stimmen den Singenden, Spielenden und Zuhörenden, nichts als Verdruß verursachet: also erwecket eine liebliche Abwechselung vieler Stimmen, und derselben endliche Vereinigung und Zusammenstimmung ein vieles Vergnügen (*a*).

§. 3.

(*a*) Es liegt viel daran, wenn der Componist die Pause am rechten Orte anzubringen weis. Ja so gar eine kleine Sospir zur rechten Zeit gesetzet, kann vieles thun.

§. 3.

Eine Art der Pauſen ſind auch die Sospiren. Man nennet ſie Sospiren (*b*); weil ſie von kurzer Dauer ſind. Hier will ich iede Pauſe unter die Note ſetzen, mit welcher ſie in der Dauer oder Geltung übereins kommt.

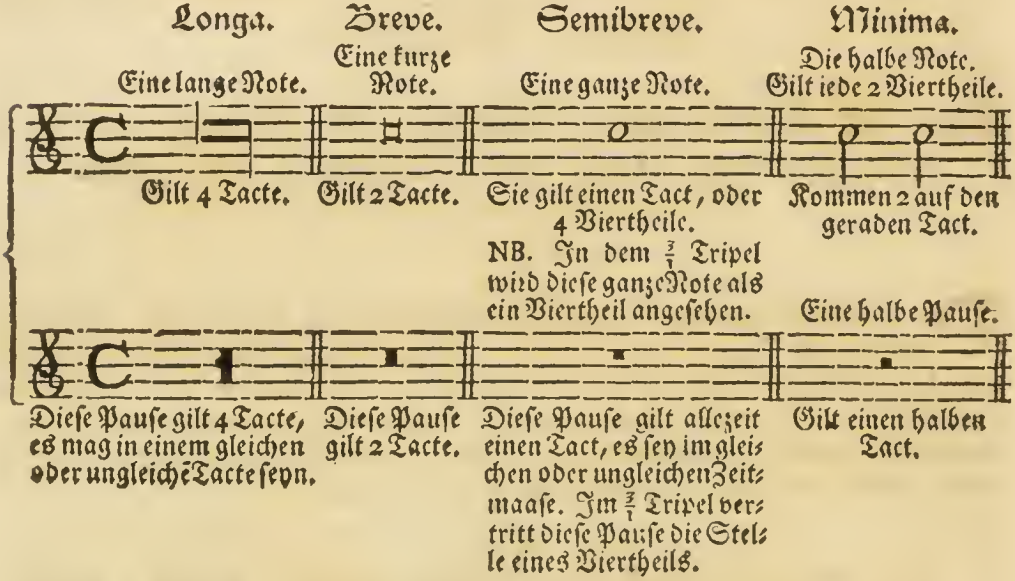

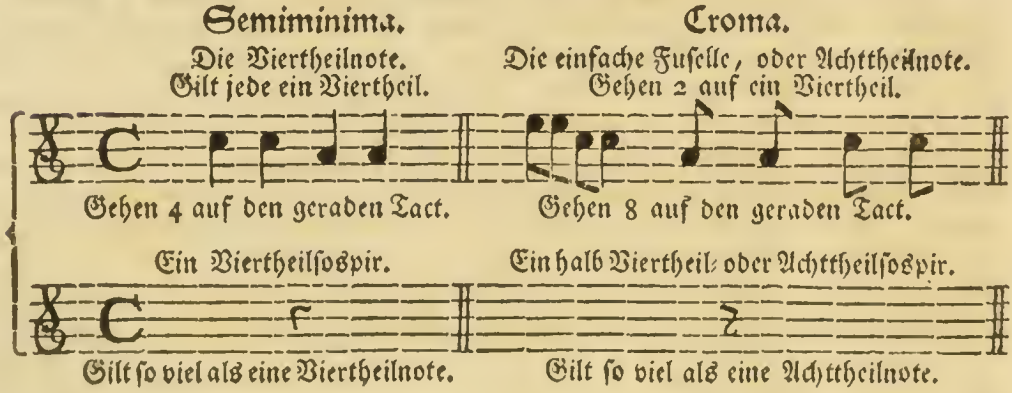

Semicroma.

(*b*) Vom italiäniſchen, Sospirare, Seufzen.

Semicroma.

Die doppelte Fuselle oder Sechzehentheilnote. Gehen 4 auf ein Viertheil.

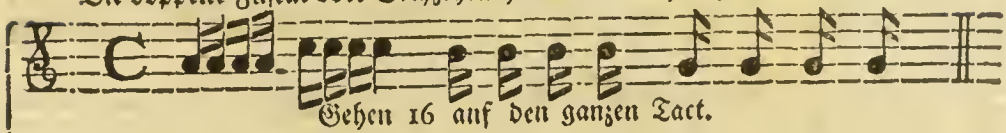

Gehen 16 auf den ganzen Tact.

Eine doppelte oder Sechzehntheilsospir.

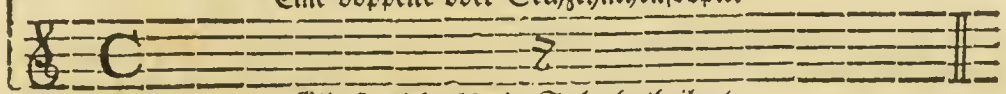

Gilt so viel als ein Sechzehntheilnote.

Biscroma.

Die dreyfache Fuselle, oder 32theilnote. Gehen 8 auf ein Viertheil.

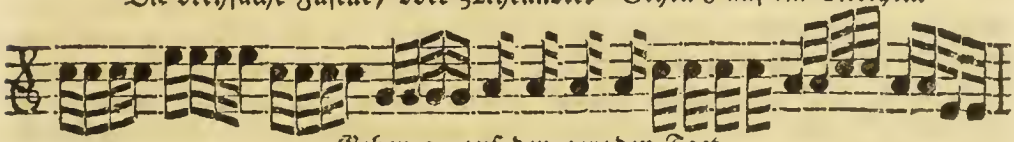

Gehen 32 auf den geraden Tact.

Eine dreyfache, oder 32theilsospir.

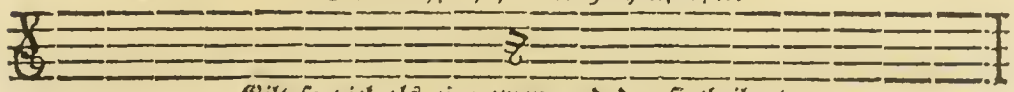

Gilt so viel als eine zwey und dreyßigtheilnote.

§. 4.

Die Geltung der Noten liegt hier ganz klar zu Tage. Man sieht, daß eine ganze Note, zwo halbe, vier Viertheilnoten, 8 einfache Fuselen oder Achtheilnoten, 16 doppelte und 32 dreyfache Fuselen in einem Werthe sind, und daß sowohl die ganze Note, als die zwo halben, die 4 Viertheilnoten, und die 8 einfachen Fuselen, u. s. f. iede vor sich einen ganzen geraden Tact oder vier Viertheile betragen.

§. 5.

Gleichwie nun aber diese verschiedene Gattungen der Noten, Pausen und Sospiren in der heutigen Musik beständig untereinander vermischet werden: so

wird zu mehrerer Deutlichkeit zwischen iedem Tacte eine Linie gezogen. Daß also die zwischen zwo Linien stehenden Noten und Pausen allezeit so viel unter sich betragen müssen, als der am Anfange des Stückes angezeigte Tact erforderet. z. E.

Das [c] ist eine Viertheilnote, folglich **das erste Viertheil**; die [d] und [e] Noten sind zwo einmal gestrichene oder Achttheilnoten und machen also **das zweyte Viertheil** aus; die doppelte Sospir und die folgenden 3 Noten [f] [g] und [a] sind zusammen vier Sechzehentheile und deßwegen **das dritte Viertheil**; das [g] als ein Achttheilnote und die zwo doppelte Fusellen [e] und [d] machen **das vierte Viertheil**. Hier ist eine Linie gezogen: denn hier schließt der erste Tact. Die vier doppelten Fusellen [c] [g] [e] und wider [g] sind **das erste Viertheil** des zweyten Tactes; die Viertheilnote [c] aber ist **das zweyte Viertheil**, und die darauf folgende Pause beträgt 2 Viertheile, denn sie ist eine halbe Pause, folglich das dritte und vierte Viertheil. Alsdann kommt abermal eine Linie, und hier endet sich der zweyte Tact.

§. 6.

Eben so geht es in dem ungleichen Zeitmaase zu, z. E.

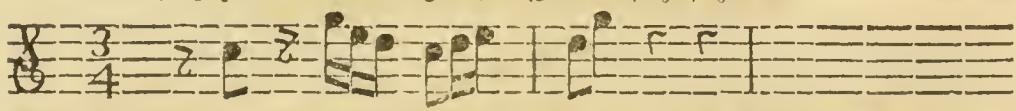

Die erste Sospir beträgt ein Achttheil folglich ein halbes Viertheil: man nimmt also die darauf folgende Achttheilnote [c] dazu, so hat man **das erste Viertheil**. Die Doppelsospir mit den drey doppelt gestrichnen Noten [g] [e] und [d] sind **das zweyte Viertheil**. Das einmal gestrichene [c] und die zweymal gestrichenen zwo Noten [d] und [e] machen **das dritte und letzte Viertheil** dieses ersten Tactes, den die Linie von dem zweyten unterscheidet. Die Achtheilnoten [d] und [g] sind das erste Viertheil; die zwo Viertheilsospiren aber sind das zweyte und dritte Viertheil des zweyten Tactes. Und so fort durch alle Tactesveränderungen.

§. 7.

§. 7.

Oft werden die Noten auch so vermischet, daß eine oder auch mehrere müssen zertheilet werden. Z. E.

Die Achttheilnote [c] beträgt hier nur ein halbes Viertheil: es muß also die nebenbey stehende Viertheilnote [c], anfangs in Gedanken, nachdem aber auch mit dem Bogenstriche zertheilet, und der erste halbe Theil zur ersten Achttheilnote [c], der zweyte halbe Theil hingegen zur zwoten Achttheilnote [e] gerechnet werden. Wer dieses nicht genug einsieht, der stelle sich die oben angebrachten Noten nur also vor,

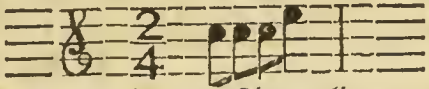

und spiele sie auch, wie sie ihm hier vor Augen liegen. Nachdem aber nehme er das zweyte und dritte [c] mit der nämlichen Gleichheit des Tactes in einem Striche; iedoch also, daß die Abtheilung der Noten durch einen Nachdruck mit dem Bogen bey ieder Note vernehmlich werde. Z. E.

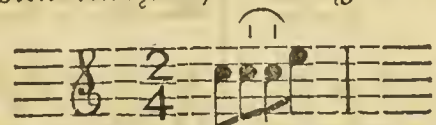

Welches man auch also thun kann, wann mehrere solche abzutheilende Noten nach einander folgen. Z. E.

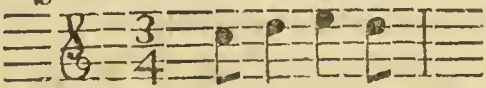

Denn weil die zwo Noten [d] und [e] müssen zertheilet werden; so kann man sie, um eine genaue Gleichheit des Tempo zu erobern, anfänglich glatweg spielen;

hernach aber also abgeigen: 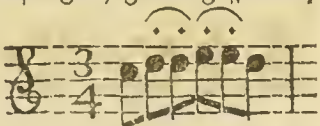

Wo die zwo [d] Noten in einem Hinaufstriche, die zwo [e] Noten aber in einem Herabstriche zusammen genommen und mit guter Gleichheit durch einen Nachdruck des Bogens von einander müssen unterschieden werden (*c*). Hauptsächlich

(*c*) Wenn wir seiner Zeit die musikalischen Auszierungen abhandeln werden; alsdann werden wir auch diese Noten auf eine ganz andere Art vorzutragen lehren.

muß man sich befleissen den zweyten Theil ieder zu zertheilenden Note nicht zu kurz, sondern dem ersten Theile gleich zu halten: denn diese Ungleichheit bey der Zertheilung der Noten ist ein gemeiner Fehler, welcher das Zeitmaas aus seiner Gleichheit in das Geschwinde treibt.

§. 8.

Der Punct, welcher bey einer Note stehet, vergrösseret seine vorhergehende Note um den halben Theil; und die Note, nach welcher der Punct stehet, muß noch halb so lang gehalten werden, als ihre natürliche Grösse beträgt. Z. E. Wenn der Punct nach einer ganzen Note stehet, so gilt er eine halbe:

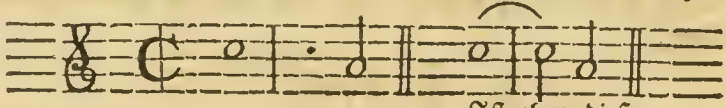

Ist eben dieß.

Nach einer halben Note gilt der Punct eine Viertheilnote.

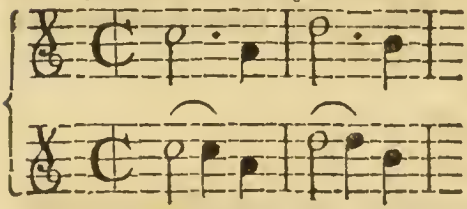

Ist eben dieß.

Nach einer Viertheilnote, eine Achttheilnote.

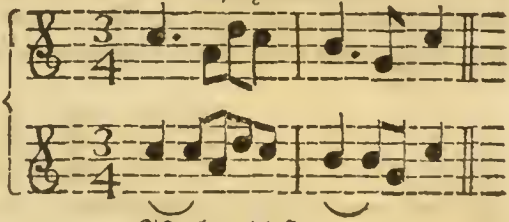

Ist eben dieß.

Nach einer Achttheilnote eine Sechzehntheilnote, u. s. f. (*d*).

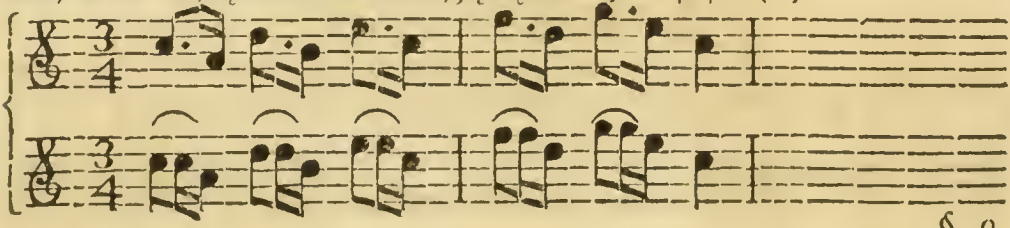

§. 9.

(*d*) Ich kann unmöglich einsehen, wie jene ihren Satz beweisen, welche lehren: Daß der Punct eben so viel gelte, als die darauf folgende Note. Wenn nun z. E. hier

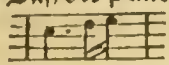

der Punct nach solcher Regel eine 16theilnote, und hier

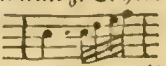

gar nur eine zwey und dreyßigtheilnote gilt, so wird ein solcher Lehrmeister mit seiner Rechnung im Tacte schlecht bestehen.

§. 9.

In langsamen Stücken wird der Punct anfangs mit dem Bogen durch einen Nachdruck vernehmlich gemacht: um sicherer im Tacte zu bleiben. Wenn man sich aber im Tacte schon festgesetzet hat: so wird der Punct durch eine sich verliehrende Stille an die Note gehalten und niemal durch einen Nachdruck unterschieden. Z. E.

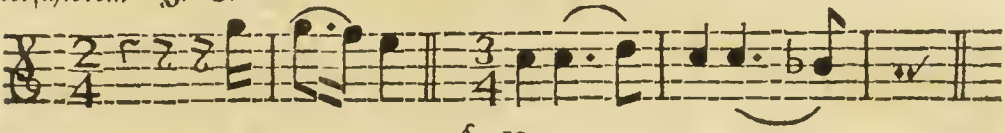

§. 10.

In geschwinden Stücken wird der Geigebogen bey iedem Puncte aufgehoben; folglich iede Note von der andern abgesondert und springend vorgetragen. Z. E.

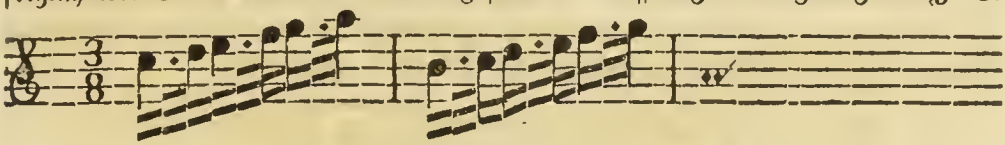

§. 11.

Es giebt in langsamen Stücken gewisse Passagen, wo der Punct noch etwas länger gehalten werden muß, als die bereits vorgeschriebene Regel erfordert: wenn anders der Vortrag nicht zu schläferig ausfallen soll. Z. E. wenn hier

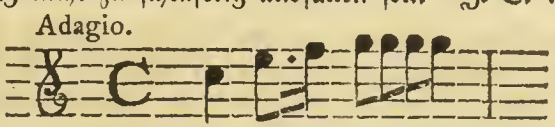

der Punct in seiner gewöhnlichen Länge gehalten würde, würde es einmal zu faul und recht schläferig klingen. In solchem Falle nun muß man die punctirte Note etwas länger aushalten; die Zeit des längern Aushalten aber muß man der nach dem Puncte folgenden Note, so zu reden, abstehlen.

Man halte demnach in dem itzt beygebrachten Exempel die Note [e] mit ihrem Puncte länger; die [f] Note aber nehme man mit einem kurzen Striche so spät, daß die erste der 4 [g] Noten dem richtigen Zeitmaase nach alsogleich darauf komme. Der Punct soll überhaupt allezeit etwas länger gehalten werden. Denn nicht nur wird dadurch der Vortrag lebhafter; sondern es wird auch dem Eilen, jenem fast allgemeinen Fehler, Einhalt gethan: da hingegen durch das wenige Aushalten des Puncts die Musik gar leicht in das Geschwinde verfällt.

fällt. Es wäre sehr gut, wenn diese längere Aushaltung des Puncts recht bestimmet und hingesetzet würde. Ich wenigstens habe es schon oft gethan, und meine Vortragsmeinung habe ich mit zweenen Puncten nebst Abkürzung der darauf folgenden Note also zu Tage geleget:

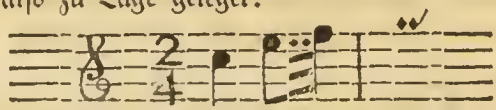

Es ist wahr, anfangs fällt es fremd in die Augen. Allein was verschlägt dieß? Der Satz hat seinen Grund; und der musikalische Geschmack wird dadurch beförderet. Man besehe es zergliedert. Die Note [c] ist ein Achtheil; der erste Punct gilt dessen halben Theil, folglich ein Sechzehentheil; der zweyte Punct gilt des ersten Puncts halben Theil, also ein zwey und dreyßigtheil; und die letzte Note ist dreymal gestrichen. Man sieht also mittelbar der zweenen Puncten eine einmal gestrichene, eine doppelt gestrichene und zwo dreymal gestrichene Noten, welche zusammen genommen ein Viertheil ausmachen.

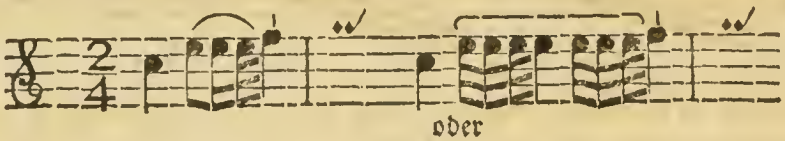

§. 12.

Man muß es öfter versuchen, ob der Schüler die mit Puncten und Sospiren unter einander vermischte unterschiedlichen Noten in die Viertheile recht abzutheilen weis. Man muß ihm unterschiedliche Tactsarten vorlegen, und ihn nichts anders vor sich nehmen lassen, bis er alles dieß itzt Vorgetragene aus dem Grunde verstehet. Ja der Lehrmeister handelt sehr vernünftig, wenn er dem Anfänger unterschiedliche Veränderungen der Noten in allen Gattungen des Tacts aufschreibt, und um es begreiflicher zu machen, iedes Viertheil genau unter das andere setzet.

Hier ist ein Muster über den geraden Tact, welches der Schüler itzt nur studiren, und alsdann erst geigen muß, wenn er das Hauptstück von der Strichart erlernet hat.

NB. Hierher gehöret die hinten beyliegende Tabelle.

§. 13.

§. 13.

Nun kommen wir auf die noch übrige musikalischen Zeichen. Diese sind das sogenannte Kreutzel (𝄪), das B (b) und das H (♮), welches die Italiäner das B quadro oder das viereckigte B nennen. Das erste, nämlich das Kreutzel (𝄪) zeiget an, daß die Note, vor welcher es stehet, um einen halben Ton muß erhöhet werden. Es wird also der Finger um einen halben Ton vorwärts gerücket (*e*). Z. E.

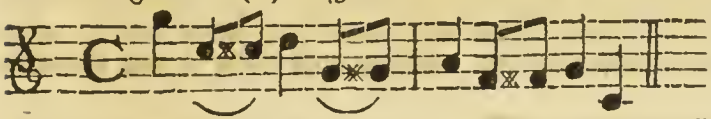

Die mit 𝄪 bezeichnete Noten heissen: Ais, His, Cis, Dis, Eis, Fis und Gis.

Das zweyte, nämlich das (b) ist ein Zeichen der Erniedrigung. Es wird demnach wenn ein b vor der Note stehet der Finger zurück gezogen, und die Note um einen halben Ton tiefer gegriffen (*f*). Z. E.

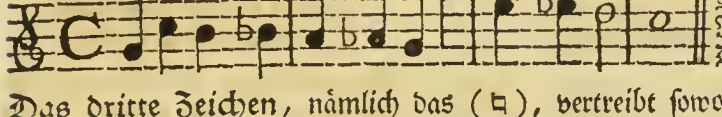

Die durch b erniedrigte Noten heissen: As, B, Ces, Des, Es, Fes und Ges.

Das dritte Zeichen, nämlich das (♮), vertreibt sowohl 𝄪 als b, und ruft die Note in ihren eigentlichen Ton zurück. Denn es wird allezeit gesetzet, wenn eines dieser beyden Zeichen kurz vorher bey der nämlichen Note, oder vorne bey dem Schlüssel in dem nämlichen Tone stehet (*g*). Z. E.

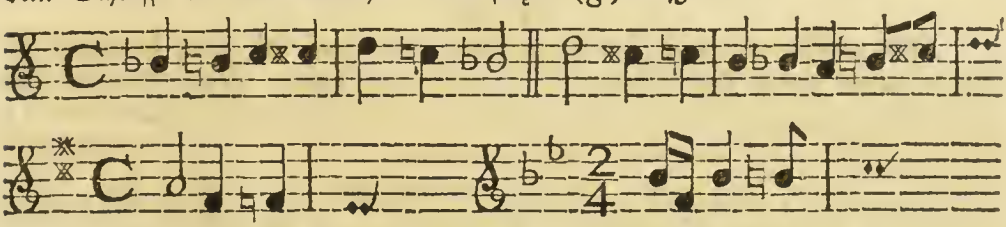

Hier wird die erste Note tiefer genommen; weil vor derselben ein b gezeichnet ist. Da aber die zwote Note in dem nämlichen Tone stehet, und ein ♮ vorausge-

(*e*) Es wird von dem griechischen (Δίεσις) Diesis genennet. Auch Signum Intensionis.

(*f*) Das ist das Signum remissionis.

(*g*) Signum Restitutionis. Diejenigen, welche das ♮ Zeichen in ihrer Composition nicht brauchen wollen, die irren sich. Wenn sie es nicht glauben, mögen sie mich darum fragen.

ausgesetzt ist: so wird bey dieser Note der Finger wieder vorwärts gerücket, und die Note in ihrem natürlichen Tone genommen. Im zweyten Tacte eben dieses Exempels wird die zwote Note (c), die durch das ✕ im vorigen Tacte erhöhet worden, durch das ♮ Zeichen wieder erniedriget, u. s. w.

§. 14.

Wenn es zum Spielen dergleichen Erhöhungen und Erniedrigungen kömmt, so ergiebt es sich, daß sie oft auf die leeren Seyten fallen: wo die auf die leeren Seyten zu stehen kommenden Noten allezeit mit dem vierten Finger auf der nächsten tiefern Seyte müssen gegriffen werden. Absonderlich wenn es eine Erniedrigung ist. Z. E.

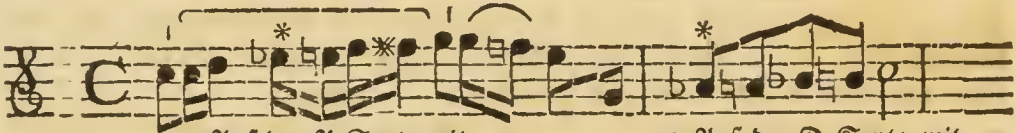

* Auf der A Seyte mit dem vierten Finger.

* Auf der D Seyte mit dem vierten Finger.

Wenn ein ✕ vorstehet 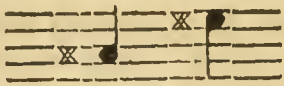 kann man zwar die Note auf der nämlichen Seyte mit dem ersten Finger nehmen: Es ist aber allezeit besser wenn man sie mit Ausstreckung des vierten Fingers, auf der nebenstehenden tiefern Seyte greift.

§. 15.

Hier müssen wir auch von demjenigen reden, was wir oben im ersten Abschnitte dieses ersten Hauptstückes §. 14. angemerket haben. Das Intervall oder der Zwischenraum von [H] bis [C] macht den natürlichen grössern halben Ton (*b*). Man muß also, um einen Unterscheid zu machen, wenn ein [b] vorgezeichnet ist 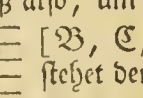 [B, C,] sagen: hingegen wenn es ohne [b] 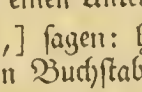 stehet den Buchstaben [H] brauchen. Z. E. 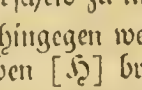 a, h, c. Man müßte sonst, wenn es allezeit [b] hieß, bey dem vorstehenden [b], dieses [H] das [B b] nennen. Es geschieht also diese Benennung des (H) eigentlich um das mi von dem fa zu unterscheiden.

§. 16.

Unter den musikalischen Zeichen ist kein geringes das Verbindungezeichen: Obwohl es von manchen oft sehr wenig beobachtet wird. Es hat die Gestalt

(*b*) Hemitonium maius naturale.

Gestalt eines halben Cirkels, welcher über oder unter die Noten gezogen wird. Die Noten welche unter oder ober solchem Cirkel stehen, es seyn hernach 2, 3, 4 oder auch noch mehr, werden alle in einem Bogenstriche zusammen genommen, und nicht abgesondert, sondern ohne Aufheben oder Nachdrucke des Geigebogens in einem Zuge aneinander geschliffen. Z. E.

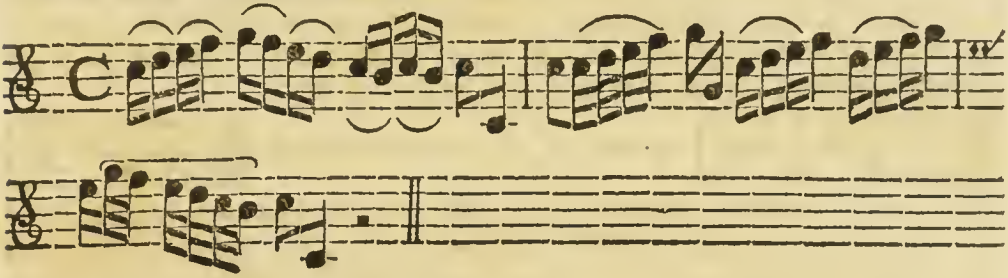

§. 17.

Es werden auch unter dem Cirkel, oder, wenn der Cirkel unter den Noten stehet, über demselben, unter die Noten oder über die Noten oft **Puncte** gesetzet. Dieses zeiget an, daß die unter dem Verbindungszeichen stehenden Noten nicht nur in einem Bogenstriche, sondern mit einem bey ieder Note angebrachten wenigen Nachdruck in etwas von einander unterschieden müssen vorgetragen werden. Z. E.

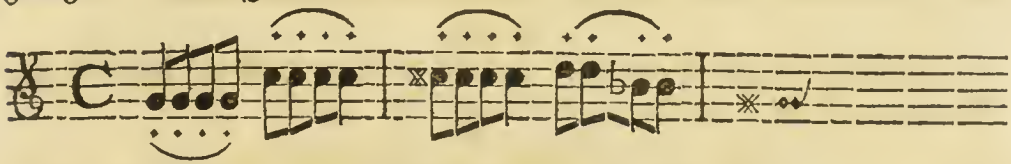

Sind aber anstatt der Puncte **kleine Striche** gesetzet: so wird bey ieder Note der Bogen aufgehoben; folglich müssen alle die unter dem **Verbindungszeichen** stehenden Noten zwar an einem Bogenstriche, doch gänzlich von einander getrennet abgespielet werden. Z. E.

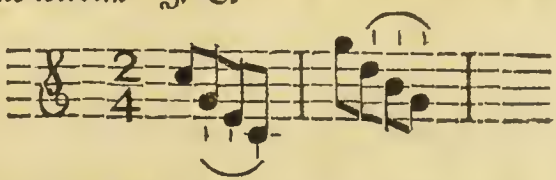

Die erste Note dieses Exempels kömmt in den Herabstriche; die übrigen drey

aber werden mit iedesmaliger Erhebung des Bogens und mit einem starken Abstoß von einander abgesondert im Hinaufstriche gespielet, u. s. f. (*i*).

§. 18.

Dieses **Verbindungszeichen** wird auch nicht selten über die letzte Note des einen, und über die erste Note des andern Tactes gezogen. Sind die beyden Noten im Tone unterschieden; so werden sie nach der erst im 16. §. gegebenen Regel zusammen gezogen: sind sie aber in einem Tone; so werden sie so zusammen gehalten, als wenn es eine Note wäre. Z. E.

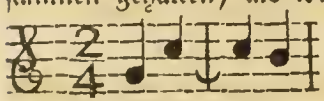 ist eben so, als wenn es also hiese 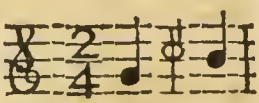

Das erste Viertheil des zweyten Tactes wird zwar anfangs durch den Nachdruck des Bogens, ohne iedoch denselben aufzuheben, von dem letzten Viertheile des ersten Tactes in etwas unterschieden, und vernehmlich gemacht; welches nur geschieht, um sich genauer im Tacte zu halten. Wenn man aber einmal im Tempo sicher ist: dann muß die zwote Note, welche an die erste gehalten wird, nimmer durch einen Nachdruck unterschieden, sondern nur so ausgehalten werden, wie man eine halbe Note zu spielen pfleget (*k*). Man mag es nun auf eine oder die andere Art abgeigen, so muß man allezeit bedacht seyn die zwote Note nicht zu kurz auszuhalten: denn dieß ist ein gewöhnlicher Fehler, durch welchen das Zeitmaas aus seiner Gleichheit gebracht und übertrieben wird.

§. 19.

Wenn ein halber Cirkel über einer Note allein stehet die über sich einen Punct hat: so ist es ein Zeichen des Aushaltens. Z. E.

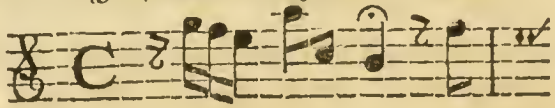

Ein

(*i*) Viele Herren Componisten setzen dergleichen Zeichen gemeiniglich nur bey dem ersten Tacte, wenn viele solche gleiche Noten folgen: man muß also so lang damit fortfahren, bis eine Veränderung angezeiget wird.

(*k*) Es ist übel genug, daß es Leute giebt, die sich auf ihre Kunst sehr viel einbilden, und doch keine halbe Note, ja fast keine Viertheilnote abspielen können, ohne sie in zweene Theile zu zertheilen. Wenn man zwo Noten haben wollte, würde man sie ohnfehlbar hinsetzen. Solche Noten müssen stark angegriffen, und durch eine sich nach und nach verlierende Stille ohne Nachdruck ausgehalten werden. Wie der Klang einer Glocke, wenn sie scharf angeschlagen wird, sich nach und nach verlieret.

Ein solches Aushalten wird zwar nach Gutdünken gemacht: doch muß es nicht zu kurz und nicht zu lang, sondern mit guter Beurtheilung geschehen. Alle die Mitspielenden müssen einander beobachten: um sowohl die Aushaltung zugleich mit einander zu enden; als auch um wieder gleichförmig anzufangen. Es ist hierbey sonderbar zu merken, daß man den Ton der Instrumente recht austönen und verrauschen lasse, ehe man wieder zu spielen anfängt; auch daß man dahin sehe, ob alle Stimmen zugleich, oder ob eine nach der andern wieder eintrette: welches man aus den Sospiren, und aus der Bewegung des Anführers, auf den man allezeit die Augen wenden muß, erkennen kann. Die Italiäner nennen dieses Zeichen, la Corona.

§. 20.

Manchesmal setzet der Componiste einige Noten, deren er iede mit ihrem eigenen Striche recht abgestossen, und eine von der andern abgesondert vorgetragen wissen will. In diesem Falle zeiget er seine Vortragsmeinung durch kleine Striche an, die er über oder unter die Noten setzet: Z. E.

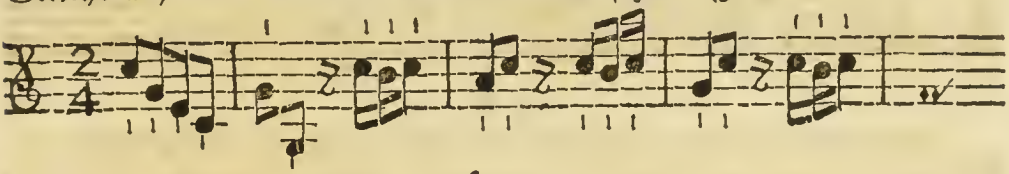

§. 21.

Man siehet oft in musikalischen Stücken über ein und andere Note den kleinen Buchstaben (t.) oder auch (tr.) gesetzet. Dieses zeiget einen Triller an. Z. E

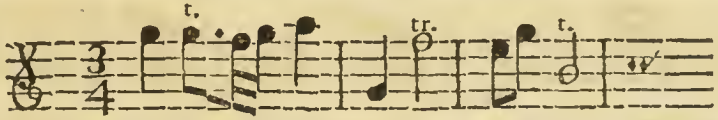

Was aber ein Triller ist, wird an seinem Orte weitläuftig abgehandelt werden.

§. 22.

Jeden Tact sowohl als die musikalischen Stücke selbst in Ordnung zu bringen und einzutheilen, bedienet man sich verschiedener Striche. Jeden Tact unterscheidet ein Strich, wie schon §. 4. gesagt worden, den man den Tactstrich nennet: Die Stücke selbst aber werden mehrentheils in zweene Theile getheilet, und, wo die Theilung angebracht wird, mit zweenen Strichen bemerket, die beyderseits Puncte, oder kleine Nebenstriche haben. Z. E. 𝄆 oder 𝄇 Hierdurch

will man anzeigen, daß ieder Theil ſoll wiederholet werden. Wenn aber nur ein oder der andere Tact zu wiederholen iſt; ſo wird es alſo angezeiget:

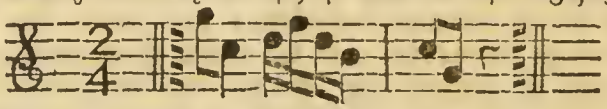

Was immer zwiſchen ſolchen Strichen eingeſchloſſen iſt, wird noch einmal wiederholet.

§. 23.

Die kleinen Noten, welche man, ſonderheitlich bey der heutigen Muſik, immer vor den gewöhnlichen Noten ſiehet, ſind die ſogenannten **Vorſchläge** (*l*), die nicht zum Tacte gerechnet werden. Sie ſind, wenn ſie am rechten Orte angebracht werden, unſtreitig eine der erſten muſikaliſchen Zieraten, folglich niemal auſſer Acht zu laſſen. Wir werden ſie beſonders abhandeln. Sie ſehen alſo aus:

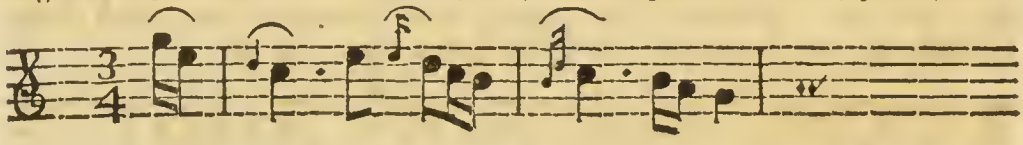

§. 24.

In dem erſt geſehenen Exempel ſind anfangs nur zwo Sechzehntheilnoten, folglich nur ein halbes Viertheil; und dennoch folgt ein Tactſtrich. Dieß heißt man den **Aufſtreich**, welcher gleichſam den Eingang in die darauf folgende Melodie machet. Dieſer Aufſtreich hat oft 3, 4, und auch noch mehrere Noten. Z. E.

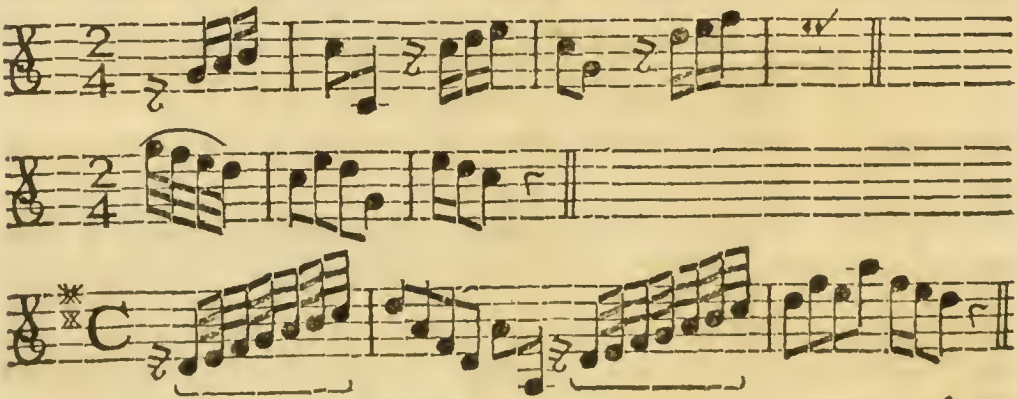

§. 25.

(*l*) Die Italiäner nennen es Appogiature.

§. 25.

Wenn es in der Musik recht **Cromatisch** (*m*) zugehet, so kömmt auch oft auf eine nach der Tonart schon mit einem (𝄪) versehene Note noch ein **Diesis**, welches also (+) oder auch so (×) angezeiget wird. Folglich muß die durch das gewöhnliche (𝄪) schon vorhin erhöhte Note nochmals um einen halben Ton erhöhet werden. Z. E.

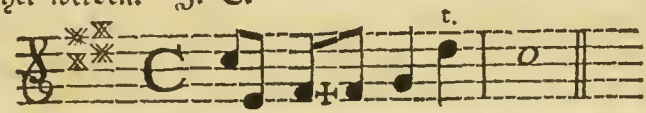

Hier ist das doppelte (𝄪) im fis, welches, nachdem die vielen **Subsemitonien**, folglich die vielen gebrochenen Claviere zur Bequemlichkeit der Cembalisten aufgehoben und die **Temperatur** erfunden worden, itzt das natürliche (G) ist. Man nimmt aber nicht den dritten Finger, sondern man rücket ordentlich den zweyten vor (*n*). Eben dieß geschieht bey der doppelten Erniedrigung einer Note, welche durch kein besonderes Zeichen, sondern nur durch zwey (bb) angezeiget wird. Denn man nimmt auch keinen andern Finger, als den, welcher ohnehin auf dieselbe Note fällt.

§. 26.

An dem Ende fast ieder musikalischen Zeile sieht man dieses Zeichen (𝄐), welches der **Custos Musikus** genennet und nur hingesetzet wird die erste Note der folgenden Zeile anzumerken, und hierdurch, sonderbar in geschwinden Stücken, dem Auge einigermassen zu Hülfe zu kommen.

§. 27.

Ueber alle hier schon beygebrachte musikalische Zeichen, giebt es noch viele **Kunstwörter**, die ein Stück nach seinem rechten Zeitmaase vorzutragen, und die

(*m*) Nachdem die verschiedenen Tongeschlechte der Alten abgeänderet worden, so hat man nur zwo Gattungen erwählet: Das **natürliche** nämlich, Genus Diatonicum so in seinem Gebiethe weder 𝄪 noch b leidet; und das mit (𝄪) und (b) vermischte oder Genus Cromaticum.

(*n*) Wenn man itzt, da die gebrochnen Claviere auf der Orgel aufgehoben sind, alle Quinten rein stimmet; so giebt es bey der Fortschreitung durch die übrigen Töne eine unerträgliche Dissonanze. Man muß demnach temperiren, das ist: man muß einer Consonanze etwas nehmen, der andern aber etwas beylegen; man muß sie so eintheilen und die Töne so gegeneinander schweben lassen, daß sie alle dem Gehör erträglich werden. Und dieß heißt man die **Temperatur**. Es wäre zu weitläuftig alle die mathematischen Bemühungen vieler gelehrten Männer hier anzuführen. Man lese den **Sauver**, den **Bümler**, **Henfling**, **Werkmeister** und **Neidhardt**.

die Leidenschaften nach des rechtschaffenen Componisten Sinne auszudrücken unentbehrlich sind. Die Ordnung derselben mag folgende seyn.

Musikalische Kunstwörter. (o)

Prestissimo, (*Prestissimo.*) zeiget das geschwindeste Tempo an, und ist Presto assai (*Presto assai.*) fast eben dieß. Zu diesem sehr geschwinden Zeitmaase wird ein leichter und etwas kurzer Bogenstrich erfordert.

Presto, (*Presto.*) heißt geschwind, und das Allegro assai, (*Allegro assai.*) ist wenig davon unterschieden.

Molto Allegro, (*Molto Allegro.*) ist etwas weniger als Allegro assai, doch ist es noch geschwinder als

Allegro, (*Allegro.*) welches zwar ein lustiges, doch ein nicht übereiltes Tempo anzeiget; sonderbar wenn es durch Beywörter und Nebenwörter gemässiget wird, als da sind:

Allegro, ma non tanto, oder non troppo, oder moderato, (*Allegro, má non tanto*, oder *non troppo*, oder *moderato.*) welches eben sagen will, daß man es nicht übertreiben solle. Hierzu wird ein zwar leichter und lebhafter, iedoch schon mehr ernsthafter und nimmer so kurzer Strich erfordert, als bey dem geschwindesten Tempo.

Allegretto, (*Allegretto.*) ist etwas langsamer als Allegro, (*Allegro.*) hat gemeiniglich etwas angenehmes, etwas artiges und scherzhaftes, und vieles mit dem Andante (*Andante.*) gemein. Es muß also artig, tändelend, und scherzhaft vorgetragen werden: welches artige und scherzhafte man sowohl bey diesem als bey anderem Tempo durch das Wort Gustoso (*Gustoso.*) deutlicher zu erkennen giebt.

Vivace (*Vivace.*) heißt lebhaft, und Spiritoso (*Spiritoso.*) will sagen, daß man mit Verstand und Geist spielen solle, und Animoso (*Animoso.*) ist fast eben dieß. Alle drey Gattungen sind das Mittel zwischen dem Geschwin-

(o) Termini Technici. Man sollte freilich sich durchaus seiner Muttersprache bedienen und man könnte so gut langsam als Adagio auf ein musikalisches Stücke schreiben: allein soll denn ich der erste seyn?

Geschwinden und Langsamen, welches uns das musikalische Stück, bey dem diese Wörter stehen, selbst mehrers zeigen muß.

Moderato, gemäßiget, (*Moderato.*) bescheiden; nicht zu geschwind und nicht zu langsam. Eben dieß weiset uns an das Stück selbst, aus dessen Fortgange wir die Mäßigung erkennen müssen.

Das Tempo Commodo, und Tempo giusto, (*Tempo Commodo* und *Tempo giusto.*) führen uns ebenfalls auf das Stück selbst zurück. Sie sagen uns daß wir das Stück weder zu geschwind weder zu langsam, sondern in dem eigentlichen, gelegenen und natürlichen Tempo spielen sollen. Wir müssen also den wahren Gang eines solchen Stückes in dem Stücke selbst suchen: wie oben im zweyten Abschnitte dieses Hauptstücks schon ist gesagt worden.

Sostenuto (*Sostenuto.*) heißt aushalten, oder vielmehr zurückhalten und den Gesang nicht übertreiben. Man muß sich also in solchem Falle eines ernsthaften, langen und anhaltenden Bogenstrichs bedienen, und den Gesang wohl aneinander hängen.

Maestoso, (*Maestoso.*) mit Majestät, bedachtsam, nicht übereilet.

Stoccato oder Staccato, (*Stoccato* oder *Staccato.*) gestossen, zeigt an, daß man die Noten wohl von einander absondern und mit einem kurzen Bogenstriche ohne Ziehen vortragen solle.

Andante, (*Andante.*) gehend. Dieß Wort sagt uns schon selbst, daß man dem Stücke seinen natürlichen Gang lassen müsse; sonderheitlich wenn ma un pocco Allegretto, (*ma un pocco Allegretto.*) dabey stehet.

Lente oder Lentemente, (*Lente, Lentemente.*) ganz gemächlich.

Adagio, (*Adagio.*) langsam.

Adagio pesante, (*Adagio pesante.*) ein schwermüthiges Adagio. muß etwas , und zurückhaltend gespielet werden.

Largo, (*Largo.*) ein noch langsameres Tempo, wird mit langen Bogenstrichen und mit vieler Gelassenheit abgespielet.

Grave, (*Grave.*) schwermüthig und ernsthaft, folglich recht sehr langsam. Man muß auch in der That durch einen langen, etwas schweren und

ernsthaften Bogenstrich, und durch das beständige Anhalten und Unterhalten der unter einander abwechselnden Töne den Carakter eines Stückes ausdrücken, welchem das Wort Grave, (*Grave.*) vorgesetzet ist.

Zu den langsamen Stücken werden auch noch andere Wörter den itzt erklärten beygefüget, um die Meinung des Componisten noch mehr an Tag zu legen; als da sind:

Cantabile, Singbar. (*Cantabile.*) Das ist: Man solle sich eines singbaren Vortrags befleissigen; man soll natürlich, nicht zu viel gekünstelt und also spielen, daß man mit dem Instrumente, so viel es immer möglich ist, die Singkunst nachahme. Und dieß ist das schönste in der Musik (*p*).

Arioso, (*Arioso.*) gleich einer Arie. Es will eben das sagen, was Cantabile saget.

Amabile, Dolce, Soave, (*Amabile, Dolce, Soave.*) verlangen alle einen angenehmen, süssen, lieblichen und gelinden Vortrag: wobey man die Stimme mäßigen, und nicht mit dem Bogen reissen; sondern mit gelinder Abwechselung des Schwachen und Halbstarken dem Stücke die gehörige Zierde geben muß.

Mesto, (*Mesto.*) betrübt. Dieß Wort erinnert uns, daß wir uns bey Abspielung des Stückes in den Affect der Betrübniß setzen sollen, um die Traurigkeit, welche der Componist in dem Stücke auszudrücken sucht, bey den Zuhörern zu erregen.

Affettuoso, (*Affettuoso.*) mit Affect, will, daß wir den Affect, der in dem Stücke stecket, aufsuchen, und folglich alles beweglich, eindringend und rührend abspielen sollen.

Piano (*Piano.*) heißt still; und Forte, (*Forte.*) Laut oder Stark.

Mezzo (*Mezzo.*) heißt halb, und wird zur Mäßigung des Forte und Piano gebrauchet. Nämlich Mezzo forte, (*Mezzo forte.*) halb stark oder laut; Mezzo piano, (*Mezzo piano.*) halb schwach oder still.

Piu

(*p*) Manche meynen was sie wunderschönes auf die Welt bringen, wenn sie in einem Adagio Cantabile die Noten rechtschaffen verkräuseln, und aus einer Note ein paar dutzend machen. Solche Notenwürger legen dadurch ihre schlechte Beurtheilungskraft zu Tage, und zittern, wenn sie eine lange Note aushalten oder nur ein paar Noten singbar abspielen sollten, ohne ihr angewöhntes, ungereimtes und lächerliches Fick Fack einzumischen.

Piu (*Piu.*) heißt mehr. Daß also Piu forte (*Piu forte.*) eine mehrere Stärke; Piu piano (*Piu piano.*) eine mehrere Schwäche anzeigen.

Crescendo, (*Crescendo.*) wachsend, will uns sagen, daß wir bey der Folge der Noten, bey welchen dieses Wort stehet, mit der Stärke des Tones immer anwachsen sollen.

Decrescendo, (*Decrescendo.*) hingegen zeiget an, daß sich die Stärke des Tones immer mehr und mehr verliehren solle.

Wenn Pizzicato, (*Pizzicato.*) vor einem Stücke oder auch nur bey einigen Noten stehet; so wird solches Stücke durchaus, oder dieselben Noten, ohne dem Gebrauche des Geigebogens abgespielet. Es werden nämlich die Seyten mit dem Zeigefinger, oder auch mit dem Daume der rechten Hand geschnellet, oder, wie einige zu sprechen pflegen, gekneipet. Man muß aber die Seyte, wenn man sie schnellet, niemals unten; sondern allezeit nach der Seite fassen: sonst schlägt sie bey dem Zurückprellen auf das Griffbrett und schnarret oder verliehret gleich den Ton. Den Daume soll man gegen dem Sattel an das Ende des Griffbretts setzen und mit der Spitze des Zeigefingers die Seyten schnellen, auch den Daume nur alsdann dazu brauchen, wenn man ganze Accorde zusammen nehmen muß. Viele kneipen allezeit mit dem Daume; doch ist hierzu der Zeigefinger besser: weil der Daume durch das viele Fleisch den Ton der Seyten dämpfet. Man mache nur selbst die Probe.

Col Arco, (*Col Arco.*) heißt mit dem Bogen. Es erinneret, daß man sich des Bogens wieder bedienen solle.

Da Capo, (*Da Capo.*) vom Anfang, zeiget an, daß man das Stück vom Anfange wiederholen müsse. Wenn aber

Dal Segno (*Dal Segno.*) dabey stehet; das ist, von dem Zeichen: so wird man auch ein Zeichen beygesetzet finden, welches uns an den Ort führet, wo man die Wiederholung anfangen muß.

Die zweene Buchstaben *V. S.* Vertatur Subito (*Vertatur Subito.*) oder auch nur das Wort Volti (*Volti.*) stehen gemeiniglich am Ende eines Blatts, und es heißt: Man wende das Blatt geschwind nach der andern Seite.

Con Sordini, (*Con Sordini.*) mit Dämpfern. Das ist: Wenn diese Wörter bey einem Musikstücke geschrieben stehen, so müssen gewisse kleine Aufsätzel, die von Holz, Bley, Blech, Stahl oder Meßing gemacht sind, auf den Sattel der Geige gestecket werden, um hierdurch etwas stilles und trauriges besser auszudrücken. Diese Aufsätzel dämpfen den Ton: man nennet sie deßwegen auch Dämpfer, am gemeinsten aber Sordini vom lateinischen Surdus, oder italiänischen Sordo, beraubt. Man thut sehr gut, wenn man bey dem Gebrauche der Sordini sich sonderbar hütet die leeren Seyten zu nehmen: denn sie schreien gegen den Gegriffenen zu sehr, und verursachen folglich eine merkliche Ungleichheit des Klanges.

Aus allen den itzt erklärten Kunstwörtern siehet man Sonnenklar, daß alle Bemühung dahin gehet, den Spielenden in denjenigen Affect zu setzen, welcher in dem Stücke selbst herrschet: um hierdurch in die Gemüther der Zuhörer zu dringen und ihre Leidenschaften zu erregen. Man muß also, bevor man zu spielen anfängt, sich wohl um alles umsehen, was immer zu dem vernünftigen und richtigen Vortrage eines wohlgesetzten musikalischen Stückes nothwendig ist.

Das

Die Fig. I. stehet dem Titelblatte gegen über.

Fig. II.da

Das zweyte Hauptstück.

Wie der Violinist die Geige halten, und den Bogen führen solle.

§. 1.

Wenn der Meister nach genauer Ausfrage findet, daß der Schüler alles itzt Abgehandelte wohl begriffen und dem Gedächtnisse recht eingepräget hat: alsdann muß er ihm die Geige (welche etwas stark bezogen seyn solle) in die linke Hand richten. Es sind aber hauptsächlich zweyerley Arten die Violin zu halten; welche, weil man sie mit Worten kaum genug erklären kann, zu mehrerem Begriffe in Abbildungen hier vorgestellet sind.

§. 2.

Die erste Art die Violin zu halten, hat etwas angenehmes und sehr gelassenes. Fig. I. Es wird nämlich die Geige ganz ungezwungen an der Höhe der Brust seitwärts, und so gehalten: daß die Striche des Bogens mehr in die Höhe als nach der Seite gehen. Diese Stellung ist ohne Zweifel in den Augen der Zuseher ungezwungen und angenehm; vor den Spielenden aber etwas schwer und ungelegen: weil, bey schneller Bewegung der Hand in die Höhe, die Geige keinen Halt hat, folglich nothwendig entfallen muß; wenn nicht durch eine lange Uebung der Vortheil, selbe zwischen dem Daume und Zeigefinger zu halten, eroberet wird.

§. 3.

Die zwote ist eine bequeme Art. Fig. II. Es wird nämlich die Violin so an den Hals gesetzet, daß sie am vordersten Theile der Achsel etwas aufliget, und jene Seite, auf welcher das (E) oder die kleinste Seyte ist, unter das Kinn kömmt: dadurch die Violin, auch bey der stärkesten Bewegung der hinauf und herab gehenden Hand, an seinem Orte allezeit unverrückt blei-

bet. Man muß aber hierbey iederzeit den rechten Arm des Schülers beobachten: damit der Ellenbogen bey der Führung des Striches nicht zu sehr in die Höhe komme; sondern immer etwas nahe zum Leibe gehalten werde. Man besehe den Fehler in der Abbildung. Er läßt sich sehr leicht angewöhnen; aber abgewöhnen läßt er sich nicht so leicht. Fig. III.

§. 4.

Der Griff, oder vielmehr der Hals der Violin muß nicht gleich einem Brügel in die ganze Hand hineingeleget, sondern zwischen den Daumen und Zeigefinger also genommen werden, daß er an einer Seite an dem Ballen unter dem Zeigefinger, an der andern Seite an dem obern Theile des Daumenglieds anstehe, die Haut aber, welche in der Fuge der Hand den Daumen und Zeigefinger zusammen hänget, keinesweges berühre. Der Daume muß nicht zu viel über das Griffblatt hervorragen: sonst hindert er im Spielen, und benimmt der (G) Seyte den Klang. Der hintere Theil der Hand aber (nämlich gegen dem Arm) muß frey bleiben, und die Violin muß nicht darauf liegen: denn hierdurch würden die Nerven, welche den Arm und die Finger zusammen verbinden, an einander gerücket, dadurch gesperret, und folglich der vierte oder kleine Finger sich auszustrecken gehinderet. Wir sehen täglich die Exempel hiervon an solchen plumpen Spielern, bey denen alles schwermüthig läßt: weil sie die Violin und den Bogen so ungeschickt halten, daß sie sich selbst dadurch einschränken.

§. 5.

Der Bogen wird an seinem untersten Theile in die rechte Hand zwischen den Daumen und zwischen, oder auch ein wenig hinter das mittlere Glied des Zeigefingers genommen. Man besehe es in der Abbildung. Fig. IV. Der kleine Finger soll allezeit auf dem Bogen liegen bleiben, und niemal vom Bogen weg frey hinaus gehalten werden: weil derselbe zur Mäßigung des Bogens, folglich zur nöthigen Stärke und Schwäche durch das Nachdrücken oder Nachlassen sehr vieles beyträgt. Sowohl die, welche den Bogen mit dem ersten Gliede des Zeigefingers halten, als jene, welche den kleinen Finger immer von dem Bogen weg lassen, werden finden, daß die oben vorgeschriebene Art weit verträglicher sey, einen rechtschaffenen und mannbaren Ton aus der Violin heraus zu bringen: wenn sie anders, es zu versuchen, nicht zu eigensinnig sind. Man muß aber auch den ersten, nämlich den Zeigefinger nicht zu sehr auf dem Bogen aus-

Der Fehler. Fig. III.ta

ausstrecken, und von den übrigen entfernen. Man mag alsdann den Bogen mit dem ersten oder zweyten Gliede des Zeigefingers halten; so ist die Ausstreckung des Zeigefingers allezeit ein Hauptfehler. Denn dadurch wird die Hand steif: weil die Nerven angespannet sind. Und der Bogenstrich wird schwermüthig, plump, ja recht ungeschickt: da er mit dem ganzen Arme gemacht wird. Man siehet diesen Fehler in der Abbildung Fig. V.

§. 6.

Wenn nun der Schüler auch dieses recht verstehet: so mag er die im ersten Abschnitte des ersten Hauptstücks §. 14. eingerückte Musikleiter oder A, b, c, unter beständiger Beobachtung der folgenden Regeln abzuspielen den Anfang machen.

Erstens, muß die Geige nicht zu hoch aber auch nicht zu nieder gehalten werden. Das Mittel ist das Beste. Man halte demnach die Schnecke der Violin dem Mund, oder höchstens den Augen gleich: man lasse sie aber auch nicht tiefer sinken, als so, daß die Schnecke der Brust gleich komme. Hierzu trägt vieles bey, wenn man die Noten, so man abspielen will, nicht zu nieder hinleget; sondern etwas erhöhet vor das Angesicht bringet, damit man sich nicht niederbiegen, sondern vielmehr den Leib gerad halten muß.

Zweytens, bringe man den Bogen mehr gerad als nach der Seite auf die Violin: denn hierdurch erhält man mehr Stärke, und biegt dem Fehler vor, den einige haben, welche so sehr mit dem Bogen nach der Seite kommen, daß sie, wenn sie ein wenig nachdrücken, mehr mit dem Holze als mit den Pferdhaaren geigen.

Drittens, muß der Strich nicht mit dem ganzen Arme geführt werden. Man bewege das Achselglied wenig, den Ellenbogen stärker, das Glied der Hand aber natürlich, und ungezwungen. Ich sage: das Glied der Hand soll man natürlich bewegen. Ich verstehe hierdurch: ohne lächerliche und unnatürliche Krümmungen zu machen; ohne es gar zu sehr auswärts zu biegen, oder etwa gar steif zu halten: sondern man lasse die Hand sinken, wenn man den Bogen abwärts ziehet; bey dem Hinaufstriche aber biege man die Hand natürlich und ungezwungen, auch nicht mehr und nicht weniger, als es der Gang des Bogens erforderet. Uebrigens merke man sich, daß die Hand bey der Mäßigung des Tones das meiste thun muß.

Viertens,

Viertens, muß man sich gleich anfangs an einen langen Strich gewöhnen. Man muß nicht mit der Spitze des Bogens oder mit gewissen schnellen Strichen fortgeigen, und etwa kaum die Seyten berühren; sondern allezeit ernsthaft spielen.

Fünftens, muß der Schüler mit dem Bogen nicht bald hinauf an das Griffbrett, bald aber herunter an den Sattel oder gar nach der Queer geigen; sondern allezeit an einem von dem Sattel nicht zu weit entfernten Orte bleiben, und allda den guten Ton aus der Violin heraus zu bringen suchen.

Sechstens, müssen die Finger auf den Seyten nicht nach der Länge hingeleget; sondern die Glieder derselben erhöhet, die vordersten Theile der Finger aber stark niedergedrücket werden. Sind die Seyten nicht wohl niedergedrücket: so klingen sie nicht rein.

Man lasse Siebendens ieden Finger, wenn man ihn von der Seyte aufhebt, über der Seyte, oder, so zu reden, über seinem Tone stehen. Man nehme sich wohl in acht, daß man einen oder mehrere Finger nicht etwa in die Höhe ausstrecke, oder beym Aufheben der Finger immer mit der Hand zusammen rücke, und den kleinen oder auch wohl gar die andern Finger unter den Griff oder Hals der Geige stecke. Man halte vielmehr die Hand allezeit in einer förmlichen Gleichheit, und ieden Finger über seinem Tone: um hierdurch sowohl die Geschwindigkeit im Spielen, als auch die Sicherheit im Greifen, und folglich die Reinigkeit der Töne zu befördern.

Es muß Achtens die Geige unbeweglich gehalten werden. Dadurch verstehe ich: daß man die Violin nicht immer mit iedem Striche hin und her drehen, und sich dadurch bey den Zuschauern zum Gelächter machen solle. Ein vernünftiger Lehrmeister muß gleich anfangs auf alle dergleichen Fehler sehen, und allezeit die ganze Stellung des Anfängers wohl beobachten, damit er ihm auch nicht den kleinesten Fehler nachsiehet: denn nach und nach wird eine eiserne Gewohnheit daraus, die nicht mehr abzuziehen ist. Es giebt eine Menge solcher Unarten. Die gewöhnlichsten derselben sind das Bewegen der Violin; das hin und her Drehen des Leibes oder Kopfes; die Krümmung des Mundes oder das Rümpfen der Nase, sonderbar wenn etwas ein wenig schwer zu spielen ist; das Zischen, Pfeifen oder gar zu vernehmliche Schnauben mit dem Athem aus dem Munde, Halse oder Nase bey Abspielung einer oder der andern beschwerlichen Note; die gezwungenen und unnatürlichen Verdrehungen der rechten und linken Hand, sonderheitlich des Ellenbogens; und endlich die gewaltige Bewegung des

ganzen

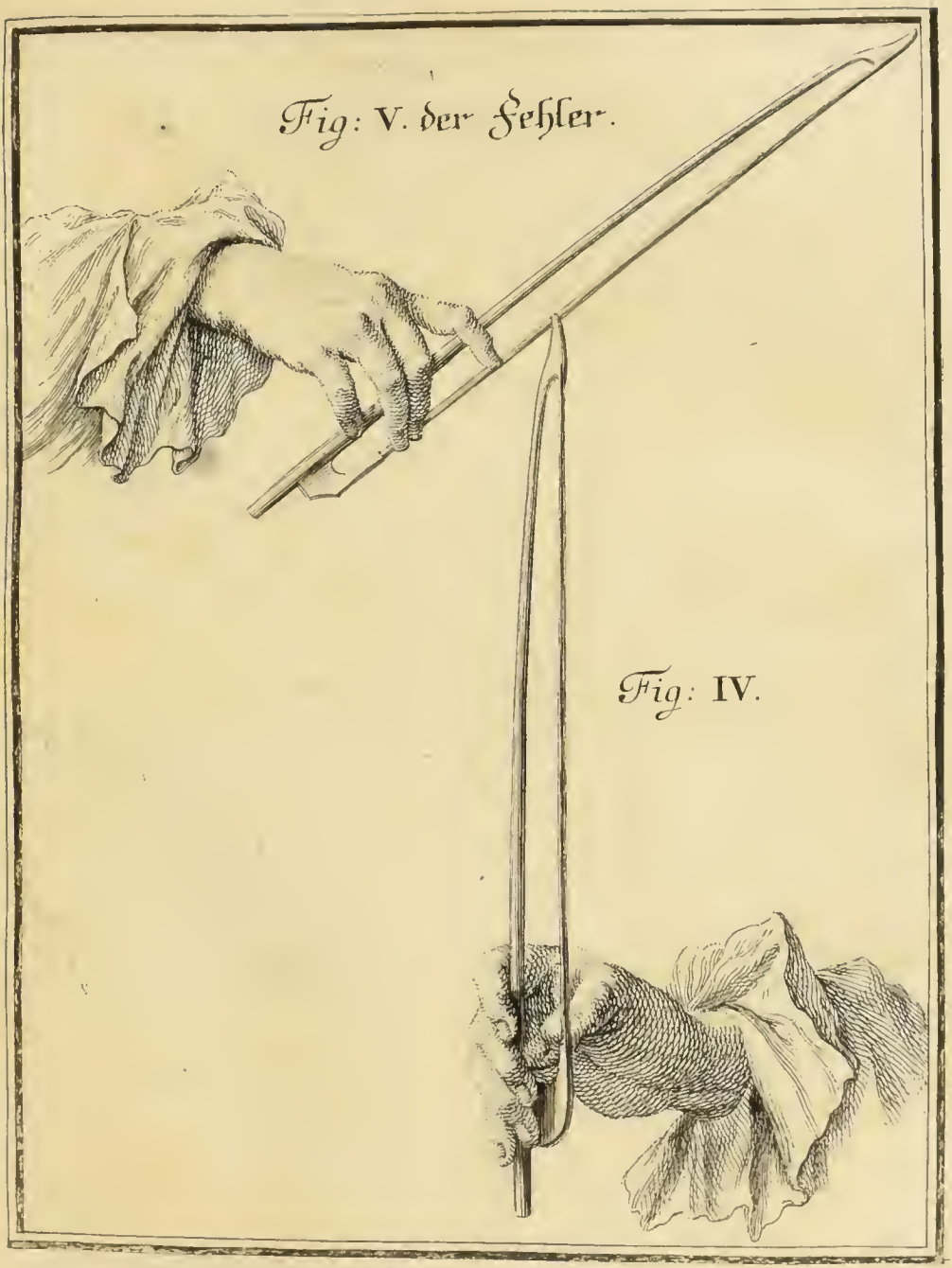
Fig: V. der Fehler.
Fig: IV.

ganzen Leibes, wodurch sich auch oft der Chor, oder das Zimmer wo man spielet erschüttert, und die Zuhörer bey dem Anblicke eines so mühsamen Holzhauers entweder zum Gelächter oder zum Mitleiden bewogen werden.

§. 7.

Wenn nun der Lehrling unter genauer Beobachtung der itzt gegebenen Regeln die Musikleiter, oder das sogenannte musikalische A, b, c, abzuspielen angefangen hat; so muß er so lang damit fortfahren, bis er es rein und ohne allen Fehler weg zu geigen im Stande ist. Hier stecket wirklich der gröste Fehler, der sowohl von Meistern als Schülern begangen wird. Die ersten haben oft die Gedult nicht die Zeit abzuwarten; oder sie lassen sich von dem Discipel verführen, welcher alles gethan zu haben glaubet, wenn er nur bald ein paar Menuete herabkratzen kann. Ja vielmal wünschen die Eltern, oder andere des Anfängers Vorgesetzte nur bald ein dergleichen unzeitiges Tänzel zu hören, und glauben alsdann Wunder, wie gut das Lehrgeld verwendet worden. Allein, wie sehr betrügt man sich! Wer sich nicht gleich Anfangs die Lage der Töne durch öfteres Abspielen des A, b, c, rechtschaffen bekannt machet, und wer nicht durch fleißiges Abspielen der Musikleiter es dahin bringet, daß ihm die Ausdehnung und Zurückziehung der Finger so, wie es ieder Ton erfordert, schon so zu reden, natürlich kömmt, der wird allezeit in Gefahr laufen falsch und ungewiß zu greifen.

§. 8.

Will es etwa einem Anfänger nicht gleich recht angehen, die Violin auf die vorgeschriebene Art frey zu halten; denn alle sind nicht von gleicher Geschicklichkeit: so lasse man ihn die Schnecke der Violin an eine Wand halten; sonderbar, wenn er die Geige, ohne Forcht daß sie ihm entfalle, nicht anders als mit der ganzen Hand, und mit niedergedrückten Fingern halten kann. Man richte ihm die Hand, wie er die Violin zwischen dem Daumen und Ballen des Zeigefingers halten solle; wie die Finger nicht liegend, sondern mit derselben mittlerem Gliede in die Höhe stehend auf die Seyten zu bringen sind, u. s. f. In dieser Stellung lasse man ihn unter Beobachtung aller oben angeführten Regeln die Musikleiter abgeigen; man wiederhole diese Uebung wechselweise bald frey, bald an der Wand; man erinnere ihn öfter, daß er sich die Lage der Hand rechtschaffen einpräge, und fahre so lange fort, bis er es endlich frey abzuspielen im Stande ist.

§. 9.

Es lehret die Erfahrenheit, daß, weil der erste Finger natürlich immer vorwärts trachtet, der Anfänger anstatt des (F) fa oder puren (F) mit dem ersten Finger auf der (E) Seyte allezeit das fis oder (F) mi nehmen will. Hat sichs nun der Schüler angewöhnet durch das Zurückziehen des ersten Fingers das natürliche (F) auf der (E) Seyte rein zu greifen: so wird er bey (B ♮) mit dem ersten Finger auf der (A) Seyte, und bey dem (E) mit dem ersten Finger auf der (D) Seyte aus Gewohnheit auch zurücke greifen wollen; da doch diese zween Töne, als die natürlich grösseren halbe Töne, auch höher müssen gegriffen werden. Der Lehrmeister muß demnach bey der Unterweisung sonderheitlich auf dergleichen Dinge sehen. Ja es wird nothwendig seyn, den Schüler so lang aus dem C Tone spielen zu lassen; bis er die in diesem Tone liegende natürlich grössere halben Töne und das pure (F) rein zu greifen weis: sonst wird man der einmal eingewurzelten Gewohnheit, ungewiß und falsch zu greifen, hart oder nimmermehr abhelfen.

§. 10.

Ich kann hier jene närrische Lehrart nicht unberührt lassen, die einige Lehrmeister bey der Unterweisung ihrer Lehrlinge vornehmen: wenn sie nämlich auf den Griff der Violin ihres Schülers die auf kleine Zettelchen hingeschriebene Buchstaben aufpichen, oder wohl gar an der Seite des Griffes den Ort eines ieden Tones mit einem starken Einschnitte oder wenigstens mit einem Ritze bemerken. Hat der Schüler ein gutes musikalisches Gehör; so darf man sich nicht solcher Ausschweifungen bedienen: fehlet es ihm aber an diesem, so ist er zur Musik untauglich, und er wird besser eine Holzart als die Violin zur Hand nehmen.

§. 11.

Endlich muß ich noch erinneren, daß ein Anfänger allezeit ernstlich, mit allen Kräften, stark und laut geigen; niemals aber schwach und still spielen, noch weniger aber so gar mit der Violin unter dem Arme tändeln solle. Es ist wahr; anfangs beleidiget das rauhe Wesen eines starken und noch nicht gereinigten Striches die Ohren ungemein. Allein mit Zeit und Gedult wird sich das Rauhe des Klanges verliehren, und man wird auch bey der Stärke die Reinigkeit des Tones erhalten.

Das dritte Hauptstück.

Was der Schüler beobachten muß, bevor er zu spielen anfängt; ingleichem was man ihm anfangs zu spielen vorlegen solle.

§. 1.

Vor der Abspielung eines musikalischen Stückes hat man auf 3. Dinge zu sehen: nämlich, auf die Tonart des Stückes; auf den Tact, und auf die Art der Bewegung die das Stück erfordert, folglich auf die beygesetzten Kunstwörter. Was der Tact ist, und wie man aus den Wörtern, die bey einem Stücke stehen, die Art der Bewegung erkennen kann; beydes ist schon im ersten Hauptstücke gesagt worden. Nun müssen wir auch von der Tonart reden.

§. 2.

In der heutigen Musik sind nur zwo Tonarten, die weiche und die harte (*a*). Man erkennet sie an der Terze: die Terz aber ist der dritte Ton von eben dem Grundtone, aus welchem das Stück gehet, oder in welchem Tone es gesetzet ist. Die letzte Note eines Stückes zeiget gemeiniglich den Ton

(*a*) Einem Violinisten wird diese meine Lehre von den Tonarten unfehlbar nützlicher seyn, als wenn ich ihm vieles von der Alten ihrem Dorius, Phrygius, Lydius, Mixolydius, Oeolius, Ionius, und, durch Hinzusetzung des Hypo von noch andern solchen 6. Tonarten vorschwätze. In der Kirche genieſſen sie das Freyungsrecht; bey Hofe aber werden sie nimmer gelitten. Und wenn gleich alle die heutigen Tongattungen nur aus der Tonleiter (C) Dur und (A) moll versetzet zu seyn scheinen; ja wirklich durch Hinzusetzung der (b) und (♯) erst gebildet werden: woher kömmt es denn, daß ein Stück, welches z. E. vom (F) ins (G) übersetzet wird, nimmer so angenehm läßt, und eine ganz andere Wirkung in dem Gemüthe der Zuhörer verursachet? Und woher kömmt es denn, daß ein wohlgeübter Musikus bey Anhörung einer Musik augenblicklich den Ton derselben anzugeben weis, wenn sie nicht unterschieden sind?

des Stückes; die vor dem Stücke ausgesetzten (♯) oder (♭) hingegen die Terz des Tones an. Ist die Terz groß; so ist es die harte Tonart: ist aber die Terz klein; so ist es die weiche. Z. E.

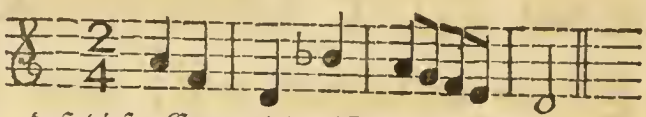

Hier sehen wir, daß dieses Exempel im (D) schliesset. (F) ist von dem (D) der dritte Ton, folglich die Terz. Es ist aber das pure und natürliche (F), denn wir sehen, daß kein Erhöhungszeichen vorausstehet: also gehet dieses Exempel aus der weichen Tonart, oder aus dem Molltone; weil es die kleinere Terz hat.

Der Durton oder das harte Gesang hat die grössere Terz. Z. E.

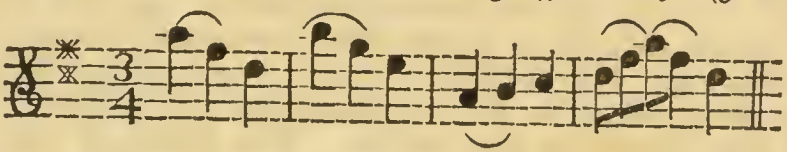

Dieses Exempel schliesset abermal im (D); allein es ist vor dem Tactzeichen ein Diesis im (F), und eins im (C) angebracht. Es ist also dieses Exempel in der harten Tonart gesetzet: weil das (F) als die Terz vom (D) durch das ♯ erhöhet ist.

§. 3.

Man muß aber auch wissen, daß es von ieder der zwo Tonarten 6. Gattungen giebt; die aber nur der Höhe nach unterschieden sind. Denn iede harte Tonart hat vom Grundtone gerechnet in ihrer Tonleiter folgende Intervallen: Die grosse Secund, die grosse Terz, die reine Quart und ordentliche Quint, und letztlich die grosse Sechst und Septime. Jeder Mollton oder iede weiche Tonart hat in ihrer Tonleiter die grosse Secund und kleine Terz, die richtige Quart, und reine Quint, die kleine Sechst und kleine Septime: obwohl man heut zu Tage besser im Aufsteigen die grosse Sechst und grosse Septime, und nur im Herabsteigen die kleine Sechst und kleine Septime braucht. Ja es macht oft eine weit angenehmere Harmonie, wenn man im Hinaufsteigen auch vor der grössern Septime die kleinere Sechste nimmt. Z. E.

Soll

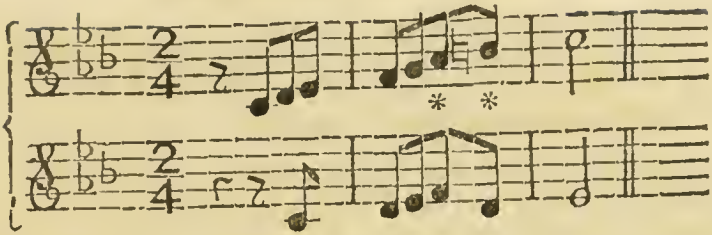

Soll denn dieß nicht besser klingen als folgendes? Und soll denn dieß vorhergehende nicht richtiger und natürlicher in den Mollton treiben, als das nachkommende?

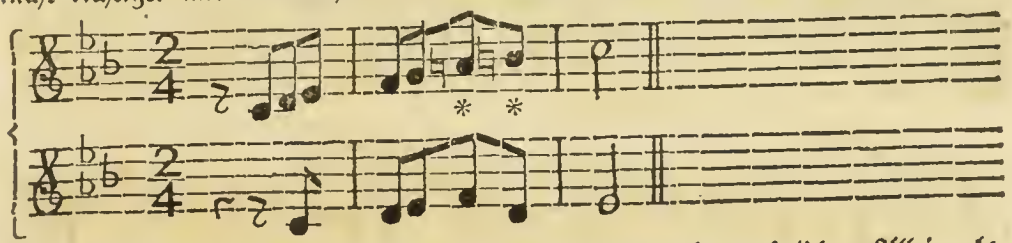

Einer Singstimme kömmt ein solcher Gang freylich nicht natürlich. Allein alsdann richtet man die Melodie also ein: Z. E.

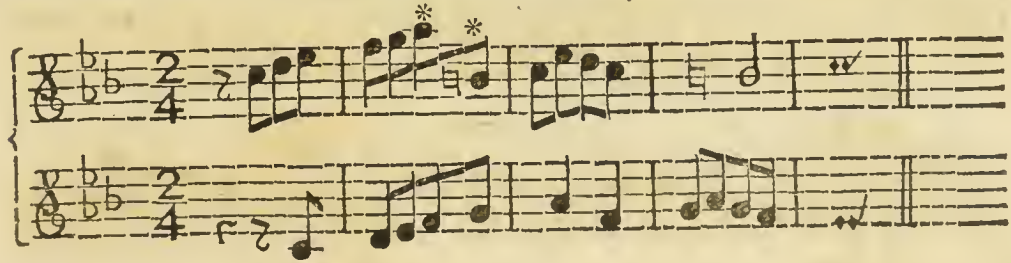

§. 4.

Die obenstehenden Intervallen eines **Durtones** liegen in der Tonleiter des C Dur schon natürlich; und die absteigenden Intervallen der **weichen Tonart** findet man in der diatonischen Scala des A moll: die übrigen **Gattungen** der Dur und Molltöne aber müssen erst durch (✕) und (b) gebildet werden. Z. E.

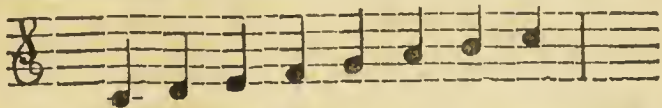

Hier liegen die Intervallen eines **Durtones** in der diatonischen Tonleiter.

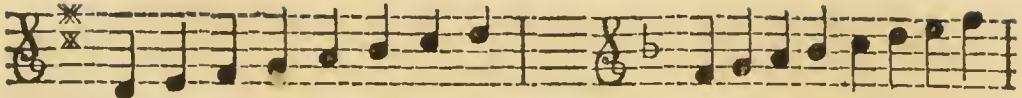

Hier werden sie durch die vorausgesetzten (♯) gebildet. Und hier durchs (♭).

Weil nun hieraus folget, daß man aus den neben dem Schlüssel stehenden (♯) oder (♭), nebst der Schlußnote, die Tonart eines ieden Stückes erkennen muß: so will ich hier die Bezeichnungen aller **Gattungen** der **Moll** und **Durtöne** hersetzen; wo in einem ganz engen Begriffe zwo gleich bezeichnete Tonarten unter einander zu sehen sind. Man wird aber wohl selbst leicht begreifen, daß Z. E. ein im (C) stehendes (♯) durch alle (C) der hohen, mittleren und tiefen Octav, und ein im (H) stehendes (♭) durch alle (H) der hohen, mittlern und tiefen Octav u. s. f. zu verstehen ist.

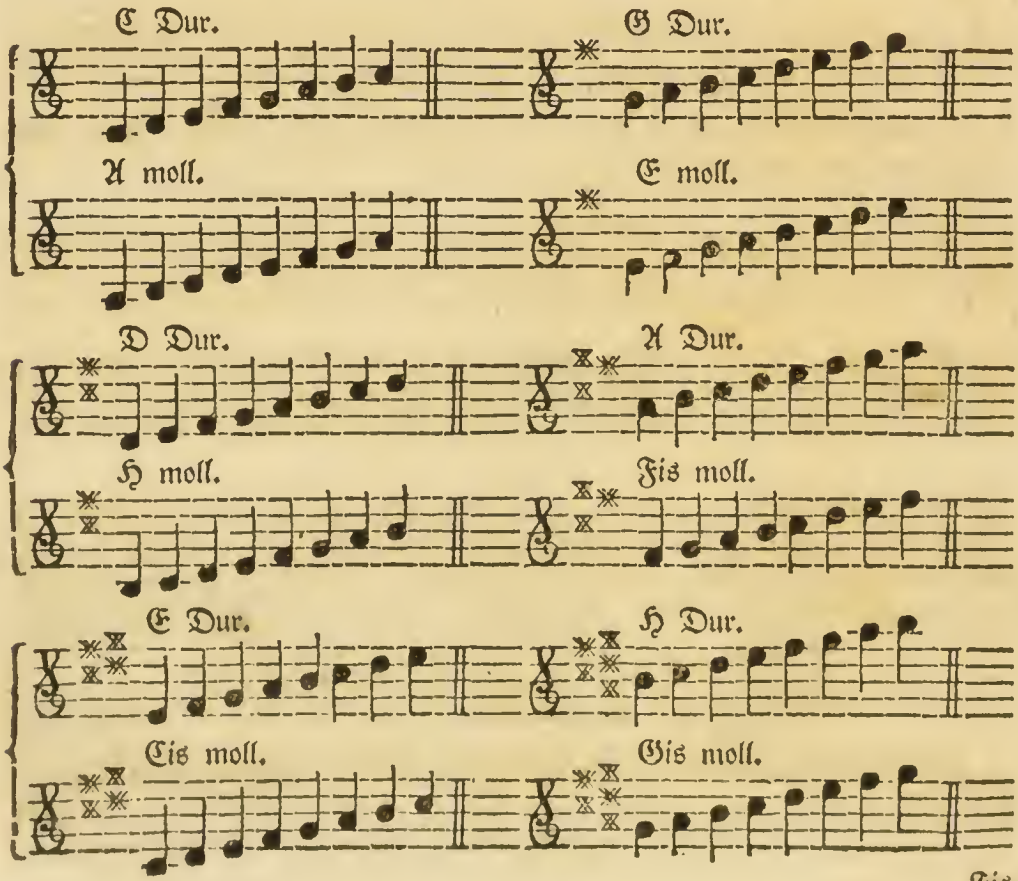

Die

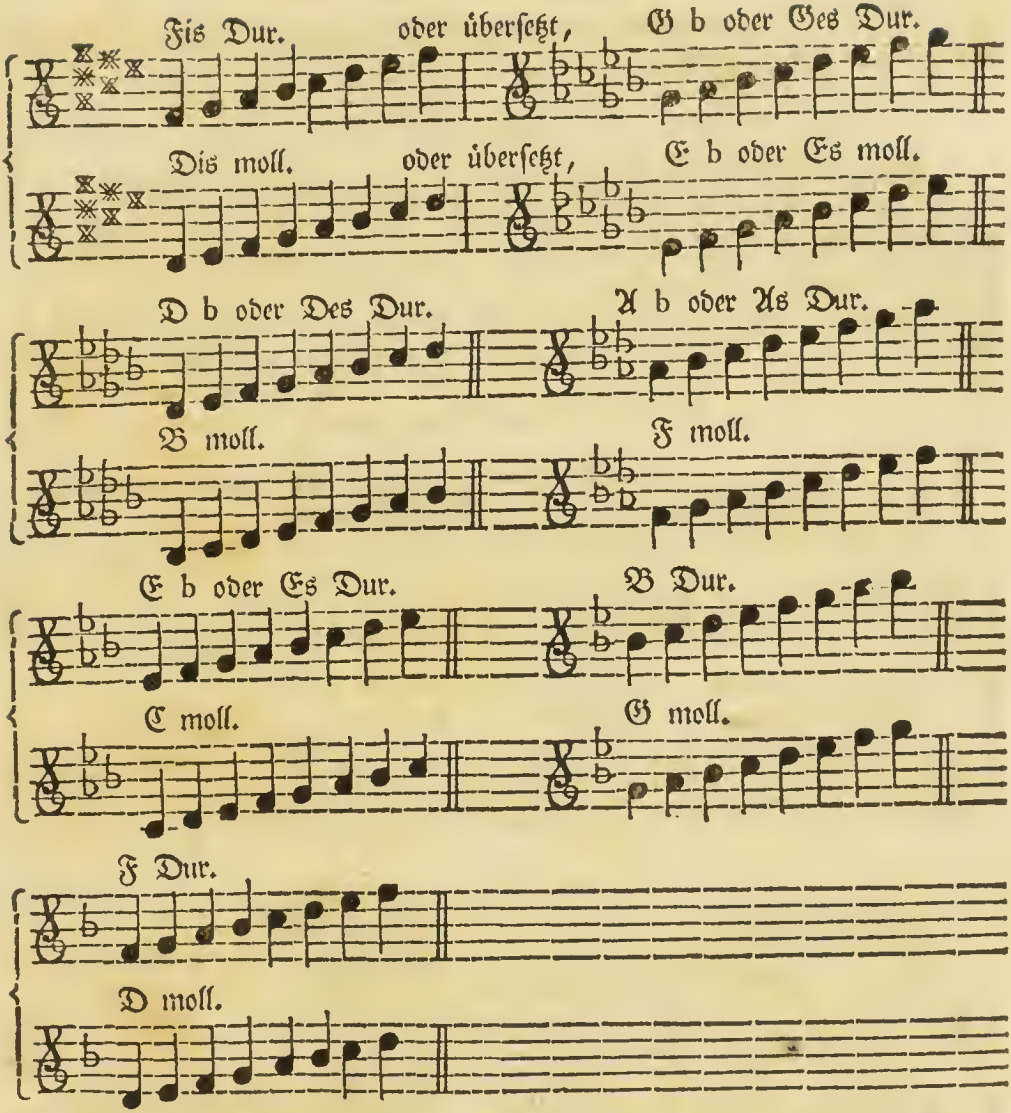

Der von einem Durtone um eine Terze abwärts stehende Ton ist also ein Mollton, und sind beede gleich bezeichnet. Z. E. Die letzte Tongattung hier ist (F) Dur; die Terz abwärts aber ist (D) moll, und beyde haben ein

ein (b) im (♮) vorgezeichnet um dadurch die nöthigen Intervallen und folglich die Tonart zu bilden.

§. 5.

Mancher glaubet ein Violinist wisse genug, wenn er die grosse und kleine Terz, und nur überhaupts die Quart, Quint, Sechst und Septime kennet, ohne den Unterscheid der Intervallen zu verstehen. Man sieht aus dem Vorhergehenden schon, daß es ihm sehr nützlich ist; kommet es aber einmal auf die Vorschläge und andere willkührliche Auszierungen an, so siehet man auch die Nothwendigkeit. Ich will demnach alle die einfachen, grösseren und kleineren, wohl und übellautenden Intervallen herseßen. Die auf der untern Zeile stehende Note soll den Grundton vorstellen, von welcher man nach der obern Note zählen muß.

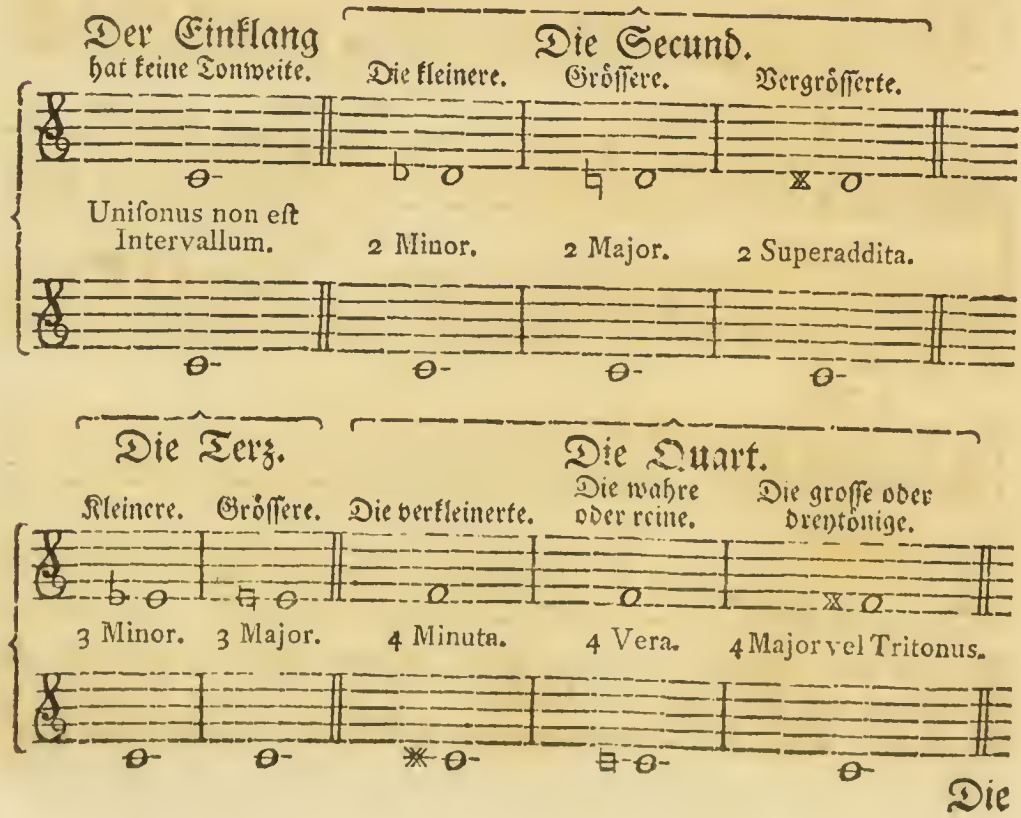

Die

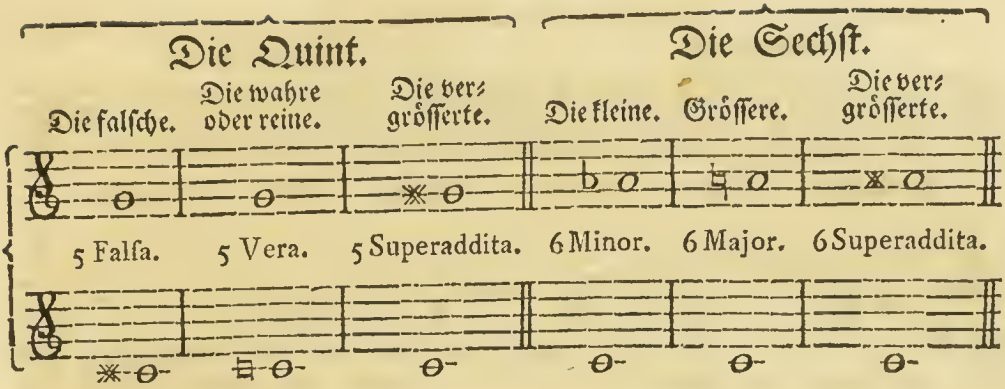

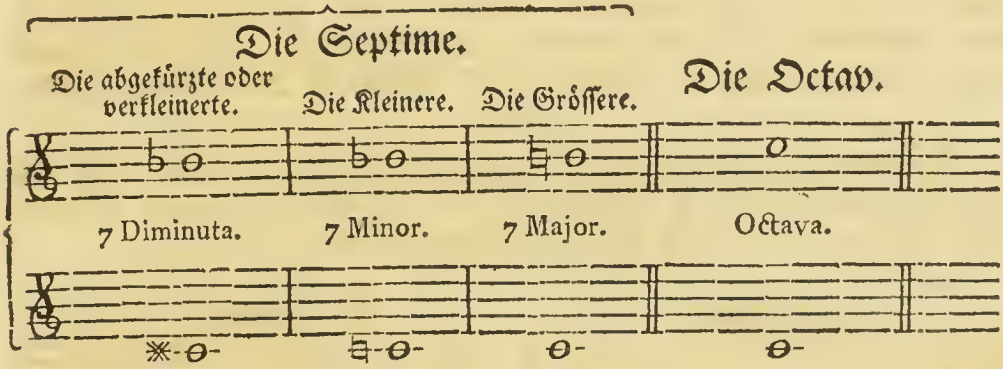

Diese heißt man die einfachen Intervallen. Gehet es nun immer höher, so heißt mans alsdann die zusammengesetzten Intervallen. Z. E. Die einmal zusammengesetzten Intervallen.

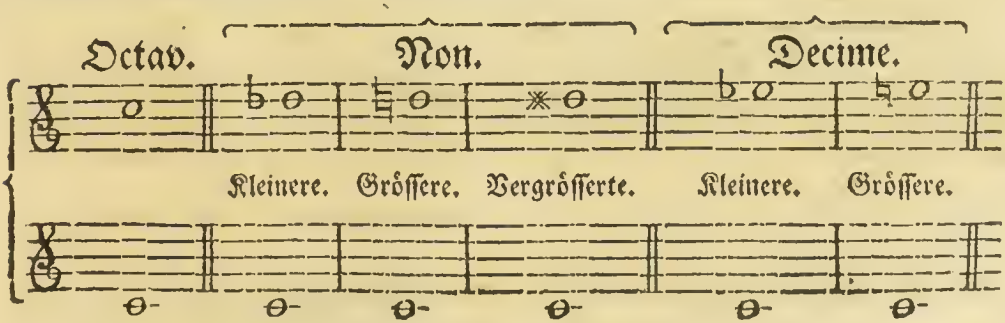

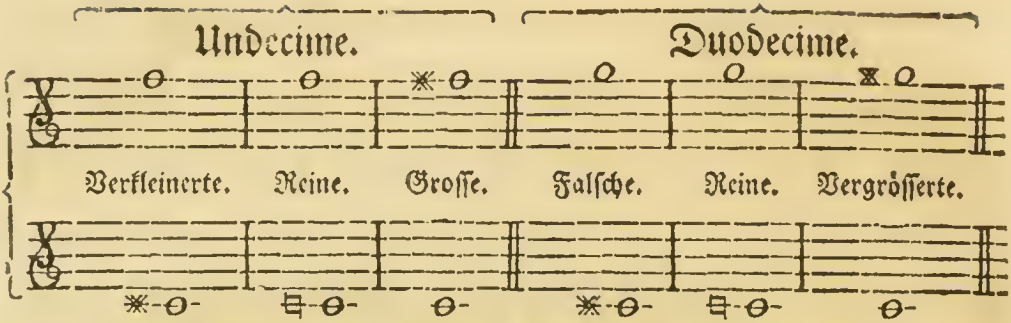

und also weiter fort. Und doch bleibt immer die grosse oder kleine Terz, die reine, verkleinerte und grosse Quart, u. s. f. wenn man gleich **Decime** und **Undecime** spricht. Ja wenn der Grundton tief ist, so kann man mit einer hohen Oberstimme 2, 3 und **viermal zusammengesetzte Intervallen** darauf bauen; die doch allezeit die Benennung der **einfachen Intervallen** behalten.

§. 6.

Damit nun ein Anfänger alle **Intervallen** sich recht bekannt mache und rein abzuspielen erlerne; so will ich ein paar Tonleitern zur Uebung hersetzen, deren eine durch die (b) die andere durch die (✻) führet (*b*).

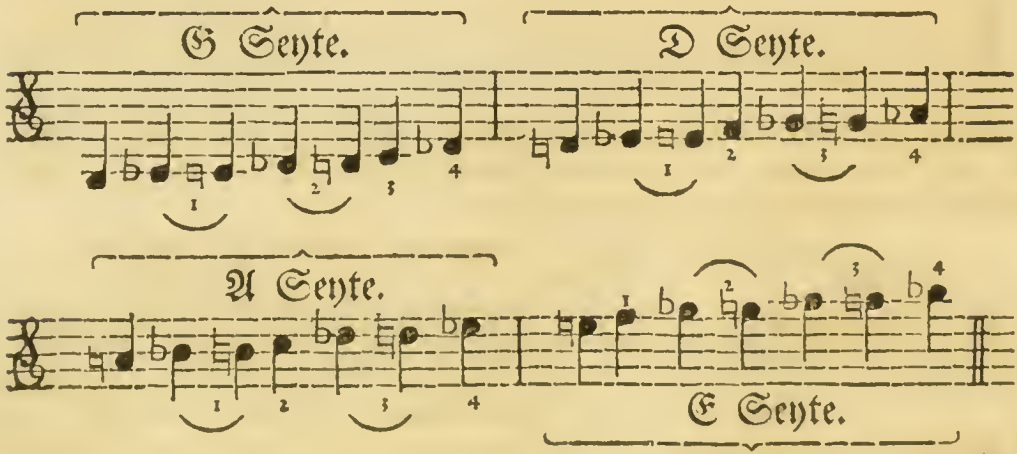

Oben

(*b*) Auf dem Clavier sind Gis und As, Des und Cis, Fis und Ges, u. s. f. eins. Das machet die Temperatur. Nach dem richtigen Verhältnisse aber sind

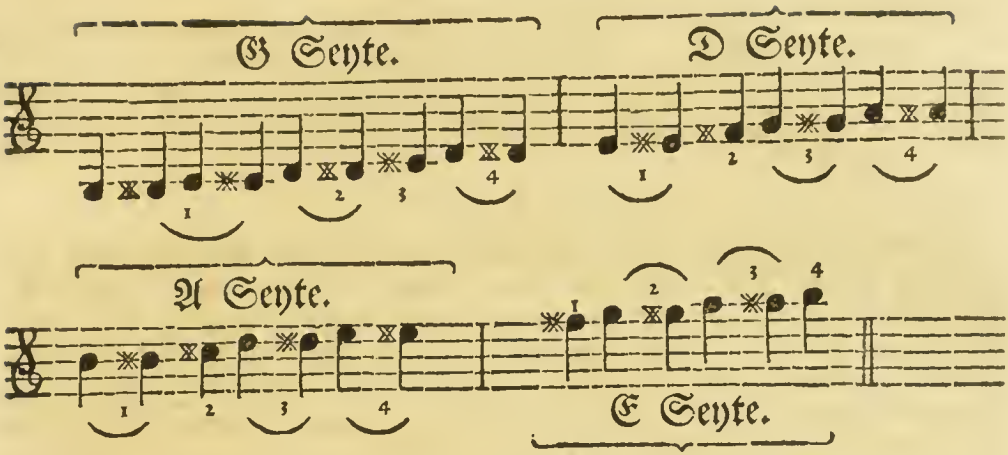

Oben sind die Seyten angemerket; die Finger sind durch die Ziffern angezeiget; die ungezeichneten Noten werden leer gespielet, und folglich bleibt nichts mehr zu erklären übrig, als warum in der zwoten Tonleiter das D ✕, A ✕, und E ✕ mit dem vierten Finger sollen gegriffen werden. Es ist wahr, einige nehmen diese 3. Noten mit dem ersten Finger; und es läßt sich in langsamen Stücken gar wohl thun. Aber in geschwinden Stücken, und sonderbar wenn die nächsten Noten (e) (h) oder (f) gleich darauf folgen, ist es gar nicht thunlich: weil der erste Finger in solchem Falle gar zu geschwind gleich nacheinander kömmt. Man versuche es Z. E.

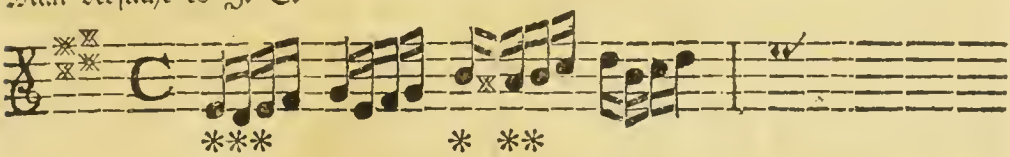

Wer sieht nicht, daß es zu beschwerlich fällt im geschwinden Tempo den ersten Finger hier bey 3. Noten nacheinander zu brauchen? Man nehme also **Dis**, A ✕ und E ✕ mit dem vierten Finger auf der nebenstehenden tiefern Seyte.

alle die durch das (b) erniedrigten Töne um ein **Komma** höher als die durch das (✕) erhöheten Noten. Z. E. Des ist höher als Cis; As höher als Gis, Ges höher als Fis, u. s. w. Hier muß das gute Gehör Richter seyn: Und es wäre freilich gut, wenn man die Lehrlinge zu dem Klangmässer (Monochordon) führete.

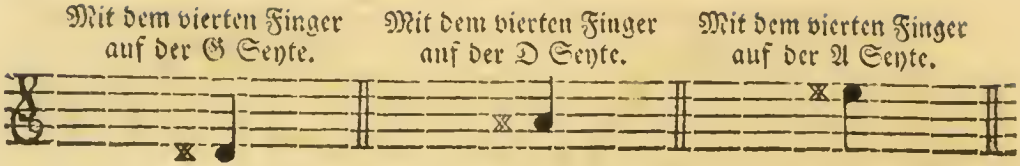

§. 7.

Ein Anfänger handelt sehr vernünftig, wenn er sich befleißiget auch das pure D, A und E öfter mit dem vierten Finger auf der nebenzu liegenden tiefern Seyte zu nehmen. Der Ton wird dadurch gleicher: denn die leeren Seyten schreien stärker als die Gegriffenen. Und der kleine Finger wird brauchbarer und geschickter, welchen man den übrigen Fingern gleich stark zu machen sich allezeit rechtschaffen bemühen soll. Man kann anfangs die leeren Seyten auch dazu streichen; um zu versuchen ob es rein klinget.

§. 8.

Wenn man nun alles was itzt in diesem Hauptstücke gesaget worden recht verstehet, so spiele man die ersten 5. Linien der im dritten Abschnitte des ersten Hauptstücks stehenden Tabelle; um in einem recht gleichen Zeitmaase die richtige Eintheilung der halben Noten in Viertheile, der Viertheile in Achttheile, der Achttheile in Sechzehntheile, u. s. f. in die Uebung zu bringen. Alsdann wiederhole man die Lehre von dem Puncte in eben dem dritten Abschnitte des ersten Hauptstückes, und versuche öfter genau nach dem Tacte die achte und neunte Zeile der Tabelle abzuspielen. Endlich nehme man alle die in diesem Hauptstücke §. 4. angebrachten Tonleitern vor sich, und lerne sie rein und richtig abgeigen. Damit es aber ordentlicher und dem Begriffe leichter kömmt; so fange man zwar bey (C Dur) und (A moll) an, und fahre durch die Tonleitern mit dem Anwachs der Erhöhungszeichen bis auf 6 (♯) fort: hingegen nehme man hernach auch die zuletzt stehenden zwo Tonleitern (F Dur) und (D moll) zum Anfange der mit (b) vorgezeichneten Tonarten, und spiele herwärts durch die immer sich vermehrenden Erniedrigungszeichen bis auf die 6 (b) zurück.

§. 9.

Zum Beschluße dieses Hauptstückes will ich noch ein kleines Exempel hersetzen, welches man mit grossem Nutzen üben wird: weil viele Noten darinnen sind,

sind, die zwar gleich nacheinander mit dem nämlichen Finger, aber nicht in gleicher Höhe oder Tiefe, müssen abgespielet werden. Die Noten sind mit (*) bezeichnet: und man erinnere sich, was im vorhergehenden Hauptstücke §. 9. gesagt worden.

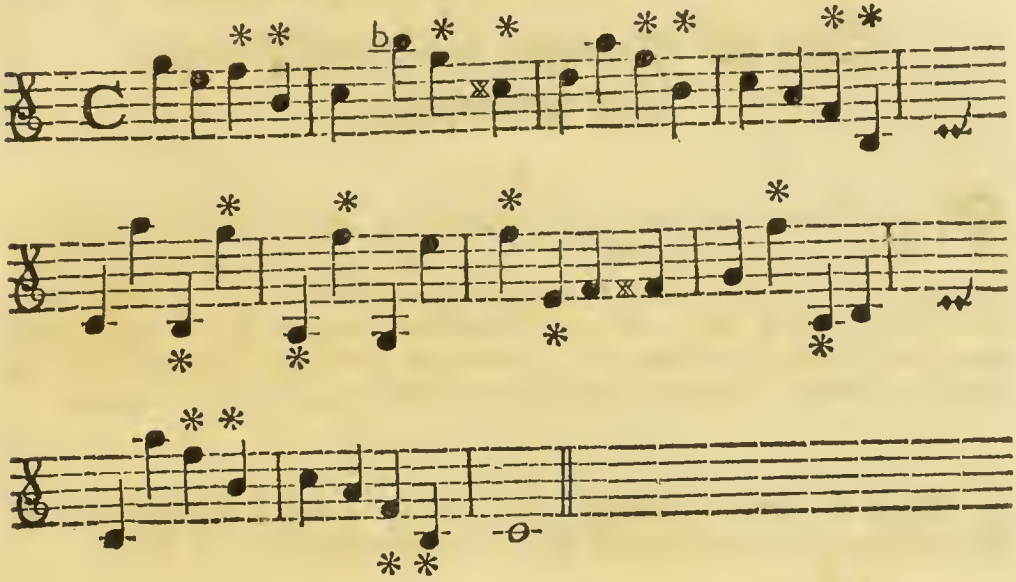

Das vierte Hauptstück.

Von der Ordnung des Hinaufstriches und Herabstriches.

§. 1.

Da die Melodie eine beständige Abwechselung und Vermischung nicht nur hoher und tiefer, sondern auch langer und kurzer Töne ist, die durch Noten ausgedrücket und in ein gewisses Zeitmaaß eingeschränket sind: so müssen nothwendig auch Regeln seyn, welche den Violinisten belehren, wie er den Geigebogen ordentlich und also führen solle; daß durch eine regelmässige Strichart die langen und kurzen Noten mit Leichtigkeit und Ordnung vorgetragen werden.

§. 2.

Wenn im gleichen Zeitmaase, als da sind der 4 und 2 Viertheiltact, auch gleiche Noten abzuspielen sind; so hat es keine Beschwerniß. Z. E.

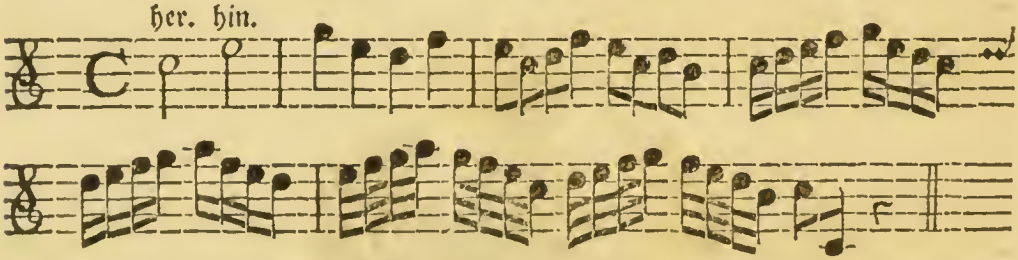

Die erste Note wird mit dem Herabstriche, die zwote aber mit dem Hinaufstriche genommen, und so wird immer fortgefahren.

§. 3.

Es kann also die erste und zwar eine Hauptregel seyn: **Wenn sich das erste Viertheil eines Tactes mit keiner Sospir anfängt; es sey im gleichen**

gleichen oder ungleichen Zeitmaase: so bemühe man sich die erste Note iedes Tactes mit dem Herabstriche zu nehmen. Wenn auch gleich der Herabstrich zweymal nach einander folgen sollte. Z. E.

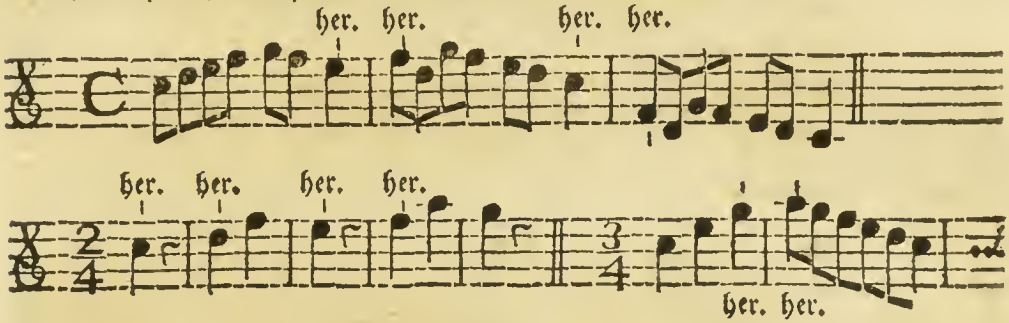

§. 4.

Bey dieser ersten Regel macht nur das geschwindeste Tempo eine Ausnahme. Wie man aber den Strich einrichten muß, daß auf das erste Viertheil eines ieden Tactes der Herabstrich komme; wird die Folge der Regeln lehren. Eine solche Einrichtung des Bogenstriches ist um so nöthiger; weil im geraden oder Viervierteiltacte das dritte Viertheil auch allezeit mit dem Herabstriche muß genommen werden, wie wir in dem ersten Exempel schon gesehen haben. Hier ist noch eins:

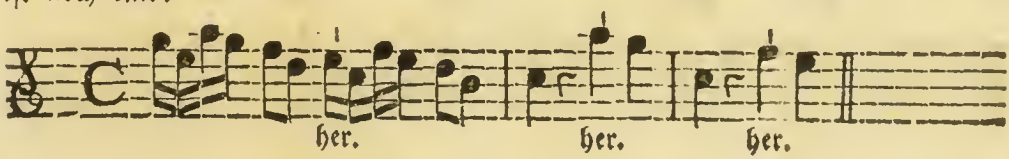

§. 5.

Nach ieder der 3 folgenden Sospiren (𝄾) (𝄿) (𝅀) muß, wenn sie am Anfange eines Viertheils stehen, der Hinaufstrich gebraucht werden. Z. E.

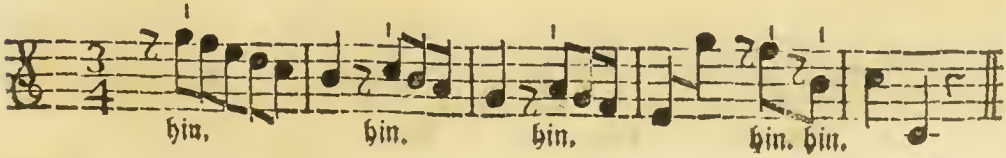

§. 6.

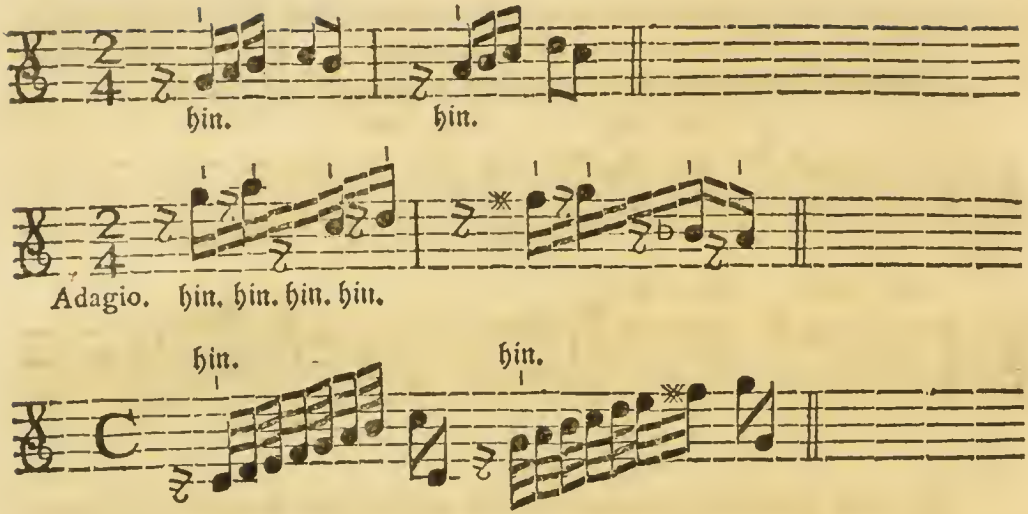

§. 6.

Wenn aber die Achttheilſospir (𝄾) ein ganzes Viertheil vorſtellet; ſo wird die darauf kommende Note herabgeſtrichen. Dieſes ergiebt ſich in dem $\frac{3}{8}$, $\frac{6}{8}$ und $\frac{12}{8}$ Tacte. Z. E.

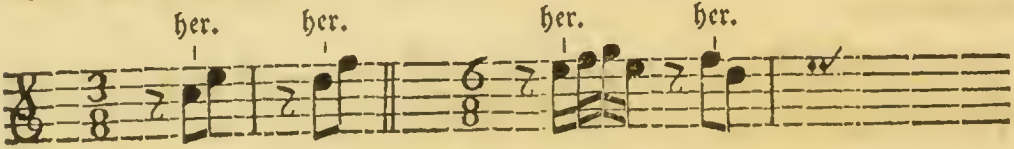

§. 7.

In dem Allabreve wird die Viertheilſospir nur als ein halbes Viertheil betrachtet. Wenn ſie alſo am Anfange eines Viertheils ſtehet; ſo muß die darauf folgende Note mit dem Hinaufſtriche genommen werden. Z. E.

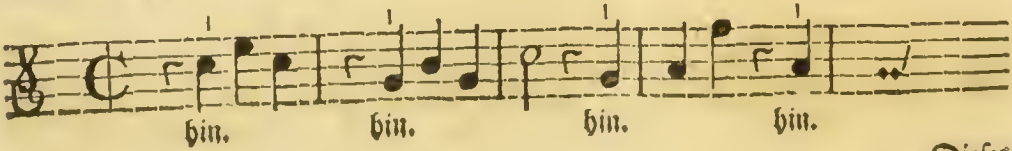

Dieſes

Dieses geschieht auch im halben und ganzen Trippel. Z. E.

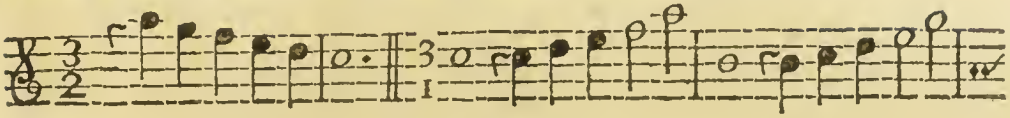

§. 8.

Das zweyte und vierte Viertheil wird meistentheils mit dem Hinaufstriche gespielet: sonderheitlich wenn in dem ersten und dritten Viertheile eine Viertheilspospir angebracht ist. Z. E.

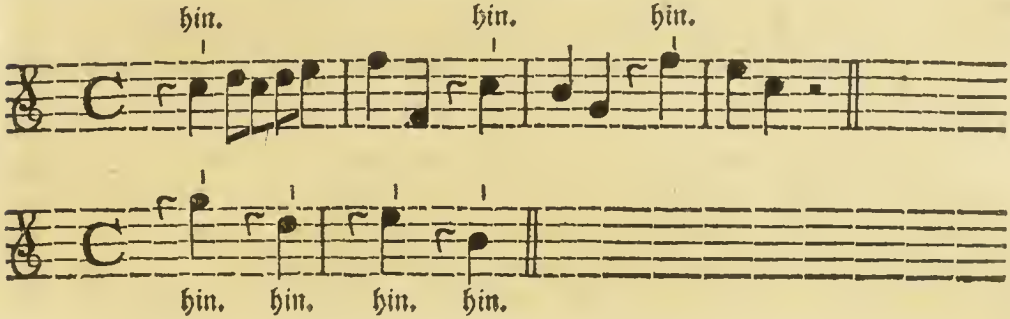

§. 9.

Jedes Viertheil, wenn es aus zwo oder vier gleichen Noten bestehet, wird mit dem Herabstriche angefangen; es sey im gleichen oder ungleichen Zeitmaase.

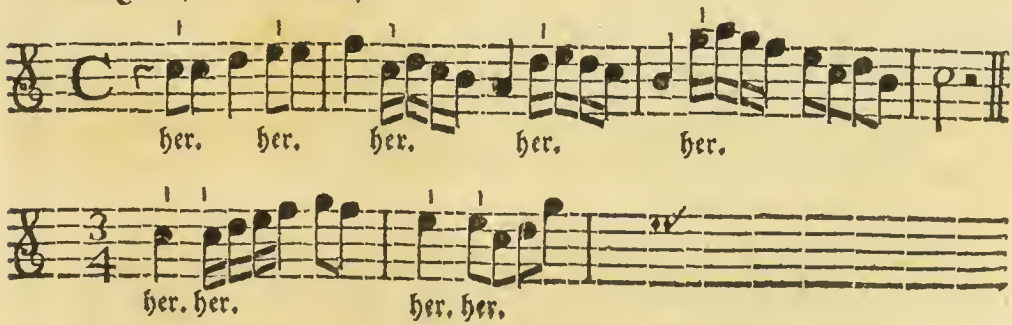

§. 10.

Das geschwinde Zeitmaaß giebt hier wieder Gelegenheit zu einer Ausnahme. Denn im ersten Beyspiele des vorigen Paragraphs wird man besser, wenn das Tempo geschwind ist, die zwo (E) Noten in einem Striche, doch also nehmen: daß iede Note durch Erhebung des Bogens vernehmlich von der andern unterschieden wird. Eben also werden im geschwindesten Tempo die vier doppelten Fusellen im zweyten und dritten Tacte besser in einem Hinaufstriche zusammen geschliffen. Z. E.

her. hin. her. hin. her. hin. her. hin.

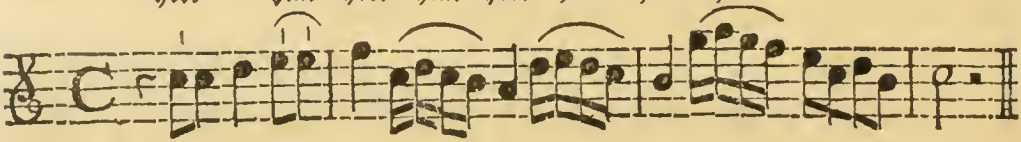

§. 11.

Zwo Noten im zweyten und vierten Viertheile, deren eine punctiert ist, werden allezeit mit dem Hinaufstriche, doch so, zusammen genommen: daß, wenn der Punct bey der ersten Note stehet, der Bogen bey dem Puncte aufgehoben, und die erste Note von der letztern merklich unterschieden, die letztere aber ganz spät ergriffen wird. Z. E.

her. hin. her. hin.

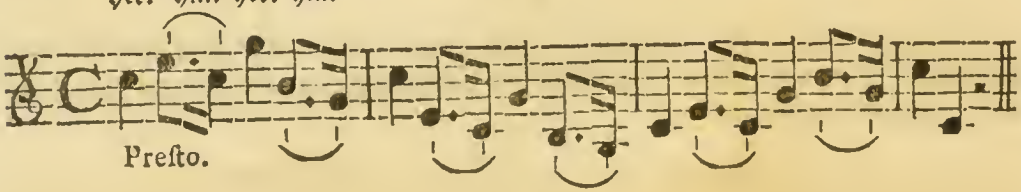

§. 12.

Ist hingegen die letzte Note punctiert, und die erste abgekürzet; so werden beyde an einem schnellen Hinaufstriche zusammen gezogen. Z. E.

her. hin. her. hin.

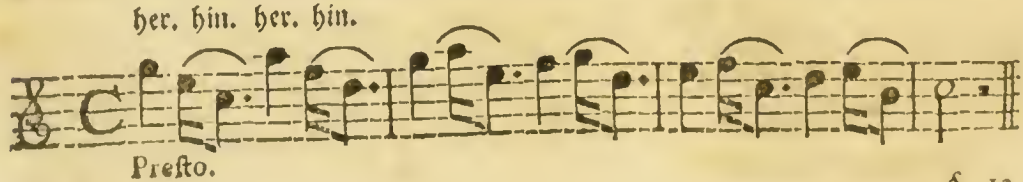

§. 13.

§. 13.

Wenn 4 Noten in ein Viertheil zusammen kommen; es sey hernach das erste oder zweyte, das dritte oder vierte Viertheil: so wird, wenn die erste und dritte Note punctiert sind, iede Note mit ihrem besondern Striche, doch abgesondert und also vorgetragen: daß die dreymal gestrichene ganz spät ergriffen, die darauf folgende aber mit geschwinder Abänderung des Striches gleich daran gespielet wird. Z. E.

her. hin. her. hin.

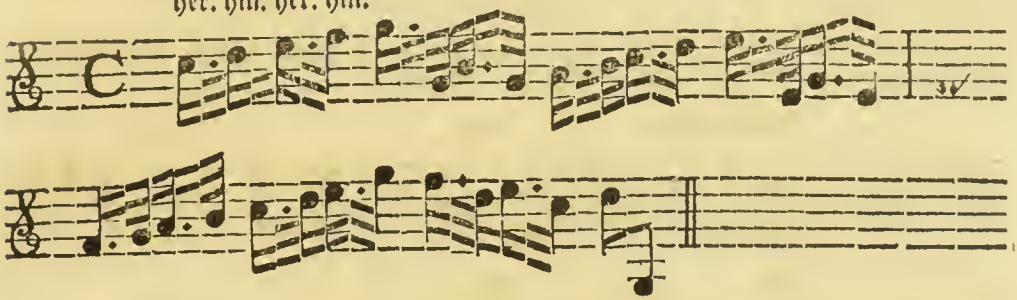

§. 14.

Trift aber von ungefähr auf die erste solcher vier Noten der Hinaufstrich; so werden die ersten zwo Noten in einem Striche zusammen, doch mit Erhebung des Bogens von einander abgesondert vorgetragen: um hierdurch den Bogenstrich wiederum in seine Ordnung zu bringen. Z. E.

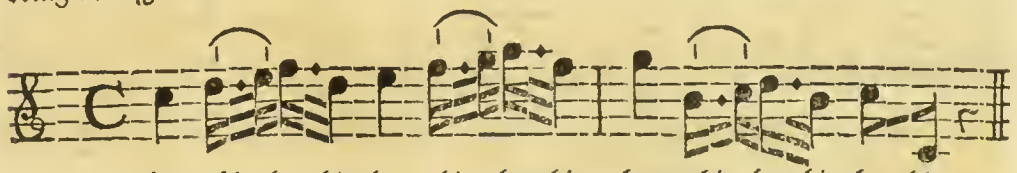

her. hin. her. hin. her. hin. her. hin. her. hin. her. hin. her. hin.

§. 15.

Wenn 4. Noten in einem Viertheile sind, deren die zwote und vierte punctiert ist; so werden allezeit zwo und zwo in einem Bogenstriche zusammen gezogen. Man muß aber die punctirte Note weder zu geschwind

schwind auslassen, weder bey dem Puncte nachdrücken, sondern selbe ganz gelind aushalten. Eben dieß hat man sonderheitlich §. 12. zu merken. Z. E.

§. 16.

Die letzte Note eines ieden Tactes, ja eines ieden Viertheiles, hat gemeiniglich den Hinaufstrich. Z. E.

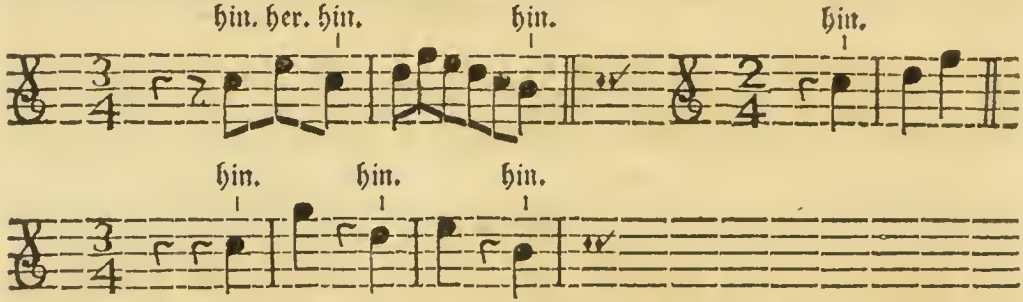

Wie auch der sogenannte Aufstreich sich allezeit mit dem Hinaufstriche anfängt. Z. E.

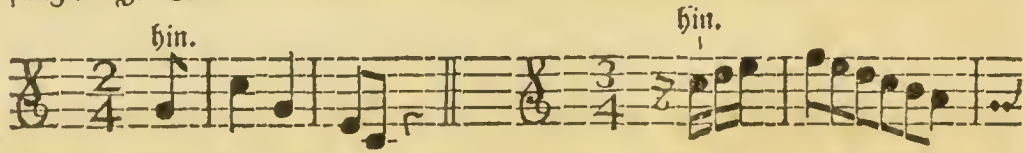

Was aber der Aufstreich ist, wird man aus dem §. 24. im dritten Abschnitte des ersten Hauptstückes wissen.

§. 17.

Wenn 3 ungleiche Noten in einem Viertheile zusammen kommen, deren eine langsam und zwo geschwindere sind; so werden die zwo geschwindern in einem Bogenstriche zusammen geschliffen: ist aber

eine

eine der zwo geschwinden punctiert; so werden sie zwar an einem Bogenstriche, doch abgestossen vorgetragen. Hier sind Exempel.

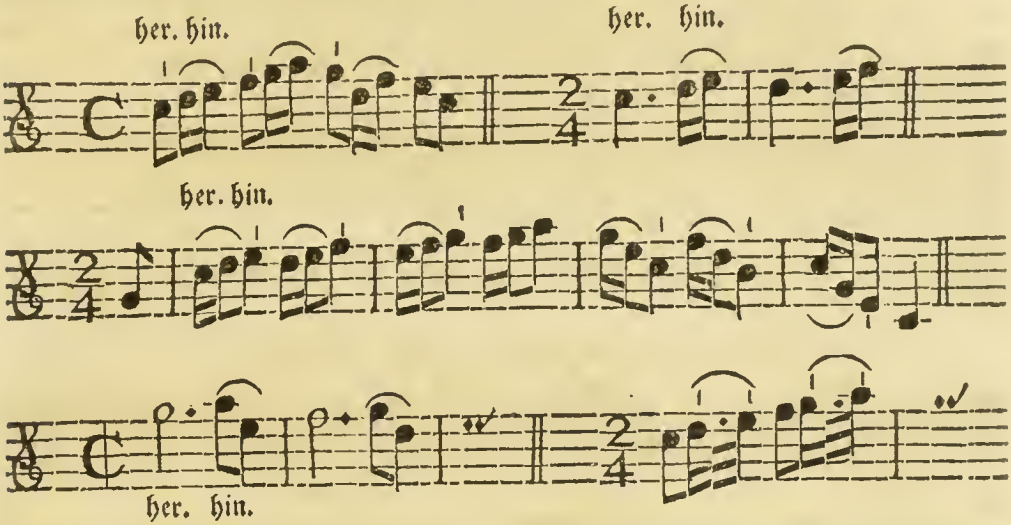

Dergleichen Figuren werden aber auch oft zu Ausdrückungen eines besondern musikalischen Geschmackes auf eine ganz andere Art vorgetragen: wie wir im zweyten Abschnitte des siebenden Hauptstückes lehren werden. Ja es giebt Fälle, wo man sie aus Nothwendigkeit anders vortragen muß; um die Strichart in seiner Ordnung zu erhalten, oder vielmehr, um den Strich wieder in die Ordnung zu bringen.

§. 18.

Wenn bey 3 ungleichen Noten die zwo geschwindern oder kürzern voran stehen; nach der darauf kommenden längern Note aber unmittelbar ein Punct folget: so muß man iede der zwo geschwindern Noten mit einem besondern Bogenstriche abgeigen. Z. E.

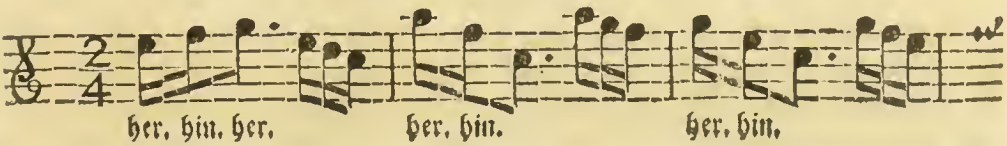

§. 19.

Man merke sich demnach als eine richtige Regel: Wenn bey einer langen und zwo kurzen Noten die erste der zwo kurzen mit dem Herabstriche genommen wird; so wird iede derselben mit ihrem besondern Striche gegeiget. Z. E.

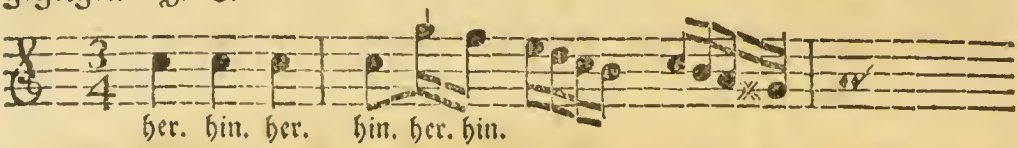

Kömmt aber die erste der zwo geschwinden Noten mit dem Hinaufstriche so bleibt es bey der Regel §. 17.

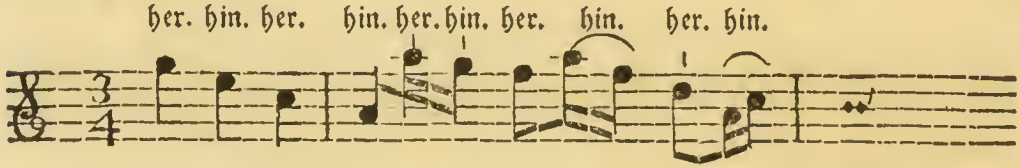

Hier ist von beyden ein Exempel. Ich verstehe es aber allezeit von den Figuren, wo die lange Note vor den zwo kürzern stehet. Und dieß eräuget sich meistentheils in den Trippeltacten.

§. 20.

Die nach einer halben Note im geraden Tacte unmittelbar folgende Note wird herab gestrichen. Z. E.

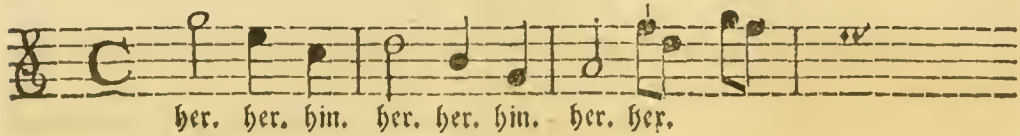

§. 21.

Wenn 3 Noten abzuspielen sind, deren die mittlere muß zertheilet werden; wovon schon im dritten Abschnitte des ersten Hauptstückes ist gesprochen worden: so muß man beobachten, ob mehrere solche Figuren gleich nacheinander folgen. Sind es mehrere? so wird der Bogenstrich

genstrich ohne Absicht auf die bisher gegebenen Regeln nach den vor Augen liegenden Noten hin und her gezogen. Z. E.

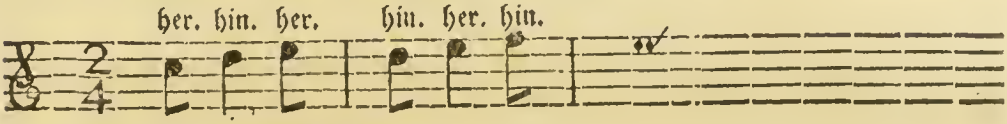

Oder in geschwinden Noten.

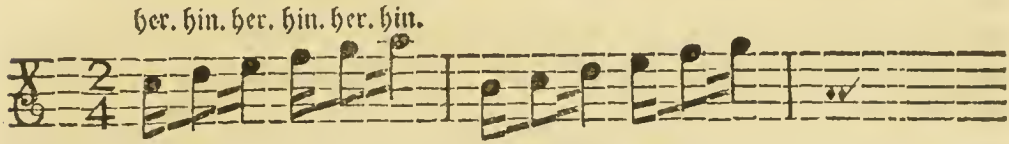

Man muß aber hierbey merken, daß die mittlere Note zwar in Gedanken, aber nicht in der Ausübung soll zertheilet werden: das ist, man muß die mittlere, nämlich die längere Note mit dem Bogenstriche etwas stärker angreifen, keineswegs aber durch einen Nachdruck vernehmlich abtheilen; sondern nach Erforderung des Zeitmaases still aushalten.

§. 22.

Ein anders ist es, wenn der Componiste die Strichart durch ein Verbindungszeichen eigens anzeiget. Z. E.

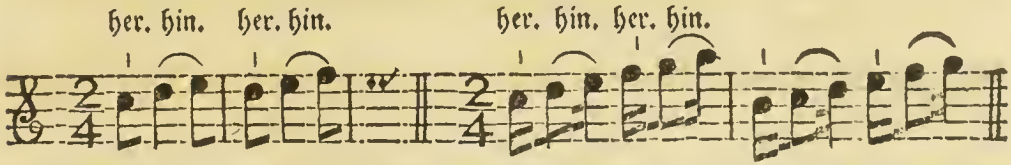

Denn hier verbindet er die zwote und dritte Note mit einander: sie werden also in einem Hinaufstriche zusammen geschliffen. Man muß aber in solchem Falle nicht nur die mittlere Note nicht durch einen Nachdruck in zweenen Theilen hören lassen: sondern man muß auch noch dazu die dritte Note ganz gelind an die zwote halten, ohne dieselbe besonders anzustossen.

§. 23.

Es wird allezeit so gespielet, wenn nur eine Figur von solcher Art vorkömmt: Denn man erhält hierdurch, nach der Hauptregel, den Herabstrich

abstrich bey dem Anfange eines Tactes, und bleibt folglich mit dem Striche in der Ordnung. Z. E.

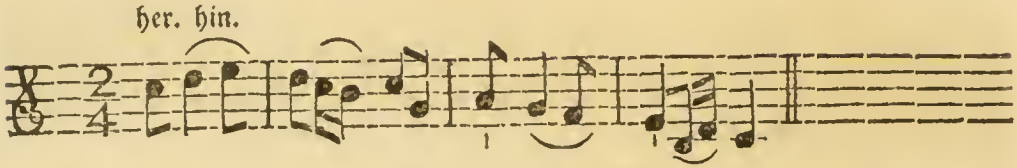

Man vergesse nicht die mittlere Note mit dem Hinaufstriche etwas stärker anzugreifen; die dritte Note aber durch ein sich verlierendes Piano gelind daran zu schleifen.

§. 24.

Wenn die zwote und dritte Note nicht auf einer Seyte können gegriffen werden; so werden sie zwar in einem Hinaufstriche genommen: der Bogen wird aber nach der zwoten Note etwas aufgehoben. Z. E.

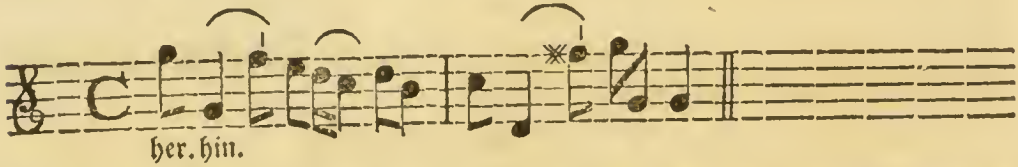

Dieß geschieht auch bey Noten die auf einer Linie oder in einem Tone stehen.

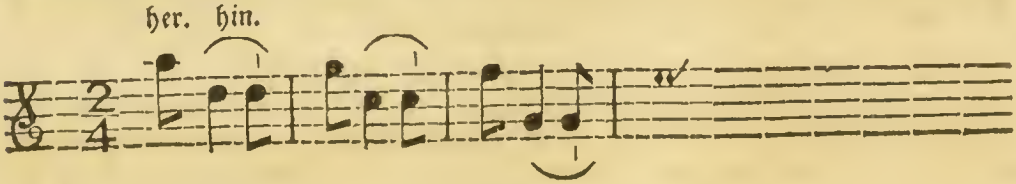

§. 25.

Oft ist anstatt der ersten Note eine Soapir angebracht. Dann kann man die zwote und dritte zusammen hängen, oder iede besonders vortragen. Will mans zusammen hängen; so bedienet man sich des

des Hinaufstriches: damit man bey dem ersten Viertheile des folgenden Tactes den Herabstrich wieder erhält. Z. E.

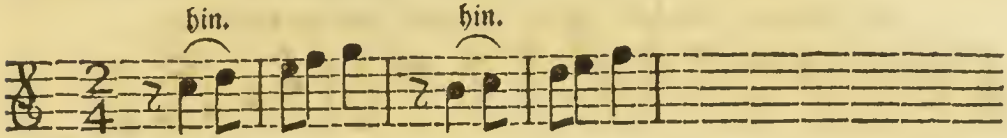

Will man hingegen die Noten absöndern, und iede mit ihrem eigenen Striche abspielen; so fängt man mit dem Herabstriche an. Hier ist das Beyspiel.

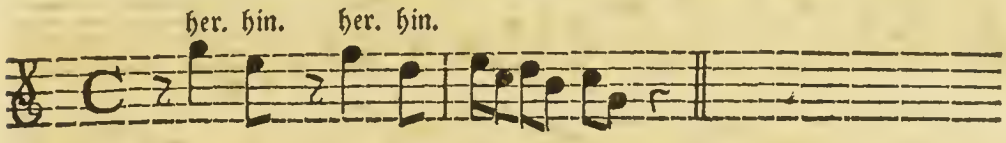

§. 26.

Wenn vor und nach der Note, die man zertheilen muß, zwo kurze Noten stehen; so werden entweder die ersten zwo, oder die letzten zwo in einem Striche zusammen geschliffen. Z. E.

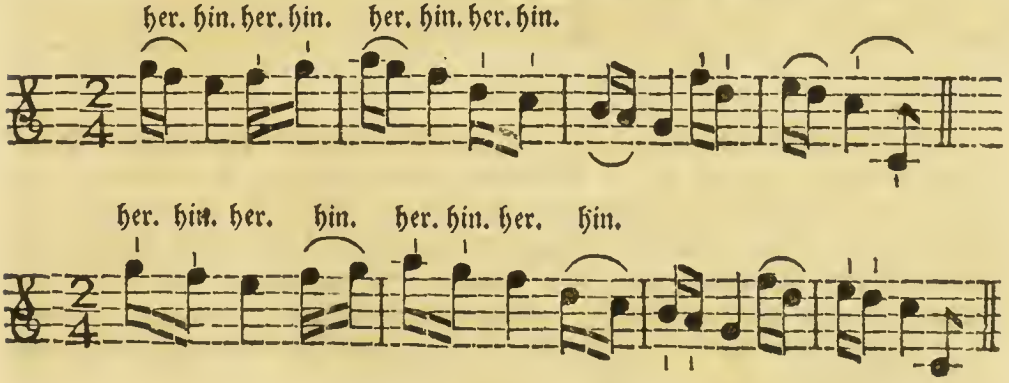

§. 27.

Es giebt manchesmal 3, 4, 5, ja, durch das Verbindungszeichen, ganze Reihen solcher Noten, welche dem Zeitmaase nach müssen zertheilet werden. Solche Noten werden alle, ohne Rücksicht

auf die vorigen Regeln, wie sie vor Augen liegen, mit dem Hinauf- striche und Herabstriche fortgespielet. Man besehe hier einige Beyspiele.

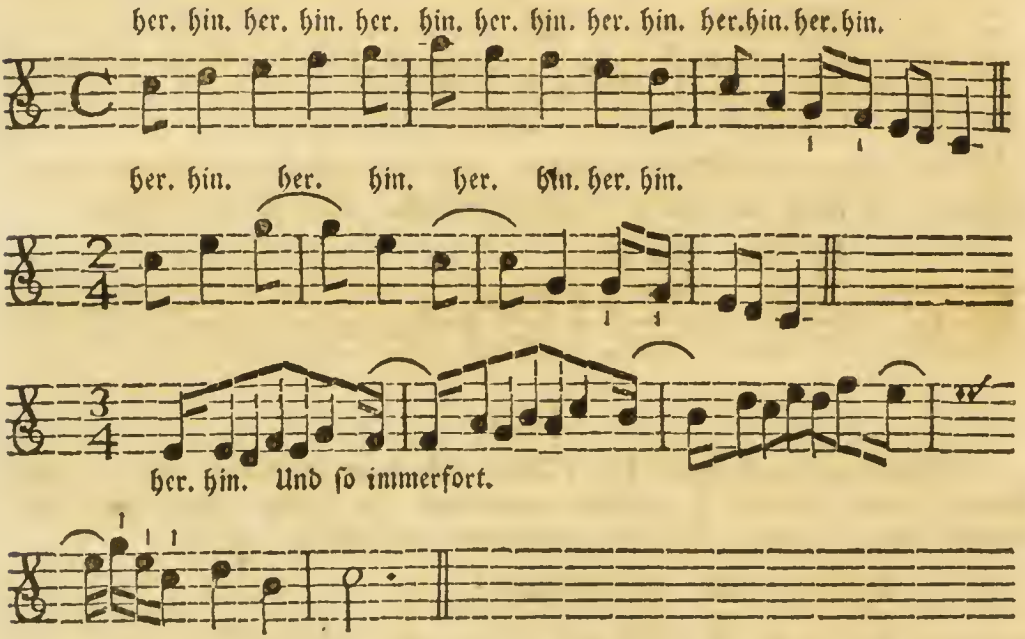

§. 28.

Ein Anfänger findet die gröste Beschwerlichkeit in den Trippeltacten. Denn da das Zeitmaaß ungleich ist, so leidet die Hauptregel im 3. §. darunter; und man muß besondere Regeln haben, um dadurch den Strich immer wieder in die Ordnung zu bringen. Eine neue Hauptregel mag seyn: **Wenn im ungleichen Zeitmaase nur Viertheilnoten vorkommen; so müssen allezeit von drey Noten zwo in einem Striche zusammen genommen werden. Sonderheitlich wenn man im folgenden Tacte geschwindere oder sonst vermischte Noten vorsiehet.** Zum Beyspiele.

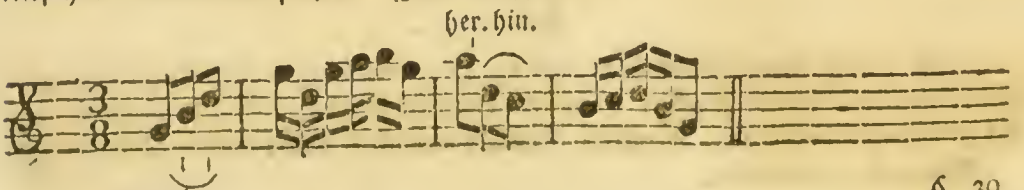

§. 29.

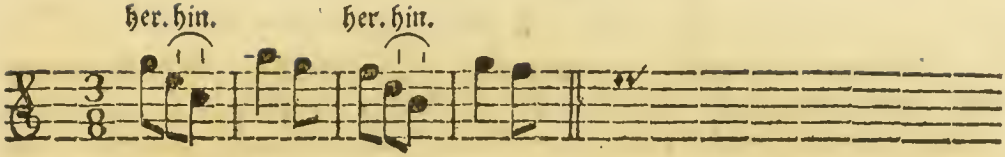

§. 29.

Nun ist die Frage: Ob man die ersten oder letzten zwo Noten zusammen schleifen solle? Und noch eine andere Frage ist: Ob, und wenn man sie schleifen oder abstossen müsse? Beydes kömmt auf das Singbare eines Stückes an, und hängt von dem guten Geschmacke, und von einer richtigen Beurtheilungskraft des Spielenden ab, wenn es der Componiste anzumerken vergessen, oder selbst nicht verstanden hat. Doch kann einigermassen zur Regel dienen: **Daß man die nahe beysammen stehenden Noten mehrentheils schleifen, die von einander entfernten Noten aber meistentheils mit dem Bogenstriche abgesondert vortragen, und hauptsächlich auf eine angenehme Abwechselung sehen solle.** Z. E.

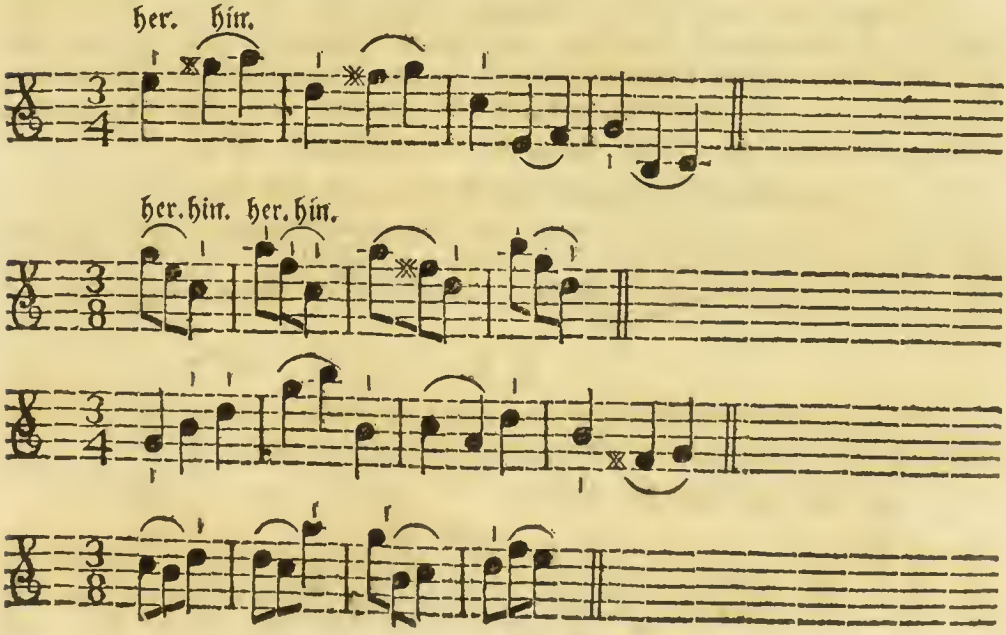

§. 30.

Geschieht es etwa von ungefehr, daß iede der 3 Viertheilnoten mit ihrem besondern Striche ist abgespielet worden; so muß man gleich darauf bedacht seyn, den Strich in dem darauf folgenden Tacte wieder in Ordnung zu bringen. Sind in dem folgenden Tacte noch so viel Noten, Z. E.

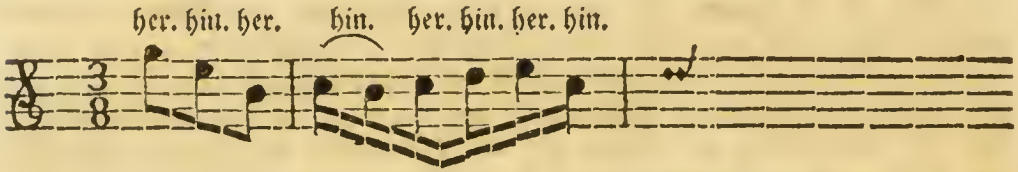

so muß man die ersten zwo in dem Hinaufstriche zusammen nehmen, die übrigen aber iede mit ihrem eigenen Striche abspielen.

§. 31.

Wenn nach drey Viertheilnoten, deren iede mit ihrem besondern Striche ist genommen worden, im ersten Viertheile des darauf folgenden Tactes zwo Noten stehen, in den zwey andern Viertheilen aber wieder 2. Viertheilnoten sind; so werden die zwo Noten des ersten Viertheils in einem Hinaufstriche gespieler. Z. E.

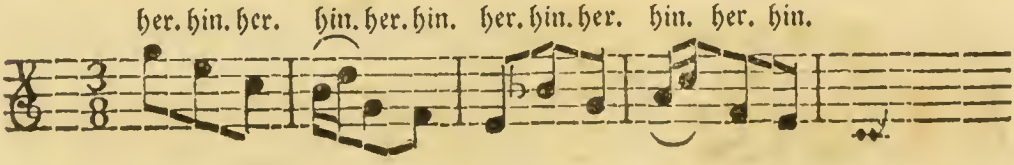

§. 32.

Man pflegt den Strich immer hin und her zu ziehen, wenn durch einige Tacte nacheinander Viertheilnoten gesetzet sind. Z. E.

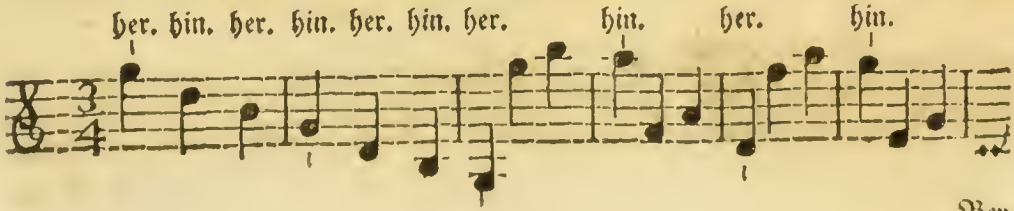

Bey

her. hin. her. hin. her. hin. her. hin. her. hin.

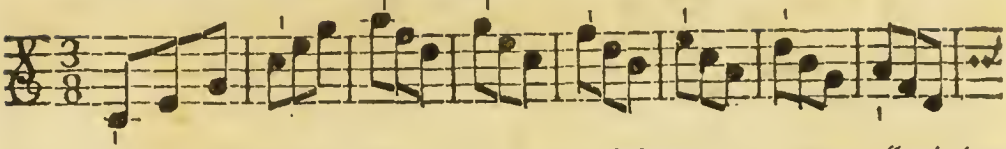

Bey dem ersten Viertheile des zweyten Tactes bekommt man zwar allezeit den Hinaufstrich: der Strich kömmt aber gleich im dritten Tacte wieder in seine Ordnung. Man unterscheide die erste Note eines ieden Viertheiles durch einen starken Anstoß mit dem Bogen; und in dem $\frac{6}{8}$ Tacte stosse man auch das vierte Viertheil, in dem $\frac{12}{8}$ Tacte das erste, vierte, siebende und zehende Viertheil stark an. Z. E.

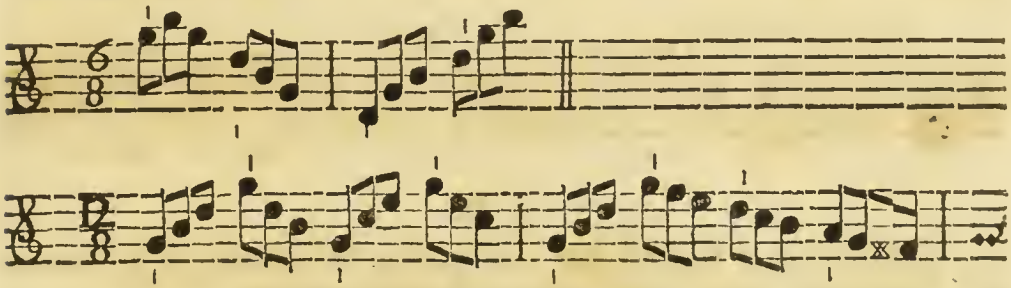

§. 33.

Wenn in dem $\frac{3}{8}$, $\frac{6}{8}$, oder $\frac{12}{8}$ Tacte, zwey Viertheile mit 4. Sechzehntheilnoten ausgefüllet sind, auf welche eine Achttheilnote folget; so werden die 2. Viertheile oder die 4. Sechzehntheilnoten, in einem Herabstriche zusammen gezogen. Sonderheitlich, wenn das Tempo geschwind ist. Z. E.

her. hin. her. hin. her. hin. her. hin.

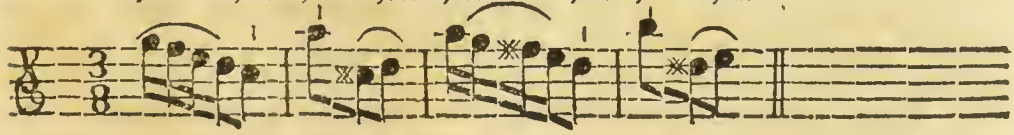

§. 34.

Im geschwindesten Zeitmaase, besonders im $\frac{12}{8}$ Tacte, kann man solche Figuren auch gar in einem Striche zusammen nehmen. Z. E.

§. 35.

Dieſe Figur iſt oft umgekehrt: Es ſtehet nämlich die Achttheilnote vor den 4. Sechzehntheilnoten. In ſolchem Falle ſchleifet man die erſten zwo Sechzehntheilnoten in einem Hinaufſtriche zuſammen; hingegen wird iede der zwo letzten mit ihrem beſondern Striche geſpielet. Z. E.

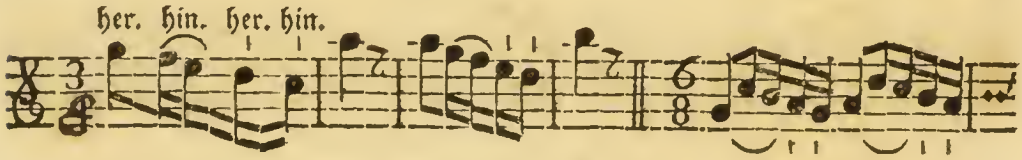

§. 36.

Iſt aber das Tempo gar geſchwind, ſo werden die 4. doppelten Fuſellen in dem Hinaufſtriche zuſammen gezogen. Z. E.

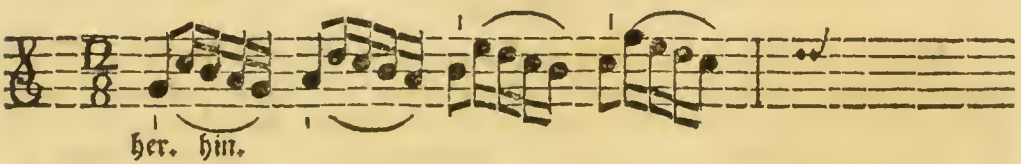

§. 37.

Nun kann der Schüler die im dritten Abſchnitte des erſten Hauptſtückes eingerückte Tabelle völlig abſpielen lernen: um ſich recht im Tacte feſt zu ſetzen. Denn hat er des Striches halben einen Zweifel; ſo mag er ſich in dieſen Regeln umſehen: kann er aber bey der Vermiſchung unterſchiedlicher Noten im Tacte nicht recht fortkommen; ſo muß er aus zwo doppelten, anfangs eine machen. Z. E. Es wären etwa in einem muſikaliſchen Stücke dieſe Noten abzuſpielen:

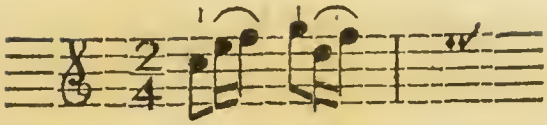

so nehme er im ersten und zweyten Viertheile anstatt der zwo Sechzehntheilnoten nur derselben erste, nämlich die Note (E), und im zweyten Tacte, die Note (D); er mache aber aus ieder eine Achttheilnote, und spiele sie also:

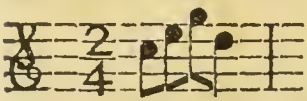

er merke sich die Gleichheit und die Zeitlänge genau, und schleife bey der Wiederholung die zwote Note also daran, daß hierzu nicht mehrere Zeit erfordert wird, als bey Abspielung der Achttheilnote nöthig war. Eben so muß der Lehrling mit dem ersten und dritten Viertheile der eilften Linie, und mit dem zweyten und vierten Viertheile der zwölften Linie in der Tabelle verfahren. Uebrigens will ein Anfänger meinem Rathe folgen, so spiele er die Tabelle nicht allein nach der Ordnung der Linien weg; sondern er spiele auch den ersten Tact gleich nach einander durch alle Zeilen, alsdann den zweyten, folglich den dritten, u. s. f. um durch die beständige Abänderung der Figuren sich im Tacte sicher zu setzen.

§. 38.

Damit aber der Schüler gleich etwas zur Uebung der vorgeschriebenen Strichesregeln bey Handen habe; so will ich ein paar Beyspiele in verschiedenen Tactsveränderungen hersetzen, und bey den gleichen Noten den Anfang machen, die durch viele Tacte immer nach einander fortlaufen. Eben diese laufenden Noten sind jener Stein des Anstosses, über welchen mancher hin stolpert, der doch von der Eigenliebe geblendet sich ganz kräftig einbildet, er wisse richtig, gleich, und sicher fortzugehen. Mancher Violinist, der sonst nicht unartig spielet, geräth bey dem Abspielen solcher immer fortlaufenden gleichen Noten so sehr in das Eilen: daß er, wenn es einige Tacte dauret, wenigst um ein Viertheil vorauskömmt. Man muß demnach solchem Uebel vorbiegen, und dergleichen Stücke anfangs langsam, mit langen anhaltenden Bogenstrichen die immer auf der Geige bleiben, nicht forttreibend, sondern zurückhaltend abspielen, und sonderheitlich die zwo letzten von vier gleichen Noten nicht verkürzen. Gehet es auf diese Art gut; so versucht mans etwas geschwinder. Man stößt alsdann die Noten mit kürzern Bogenstrichen, und man übet sich nach und nach immer mehr und mehr in der Geschwindigkeit; doch also: daß man allezeit so endet, wie man angefangen hat. Hier ist das Beyspiel.

§. 39.

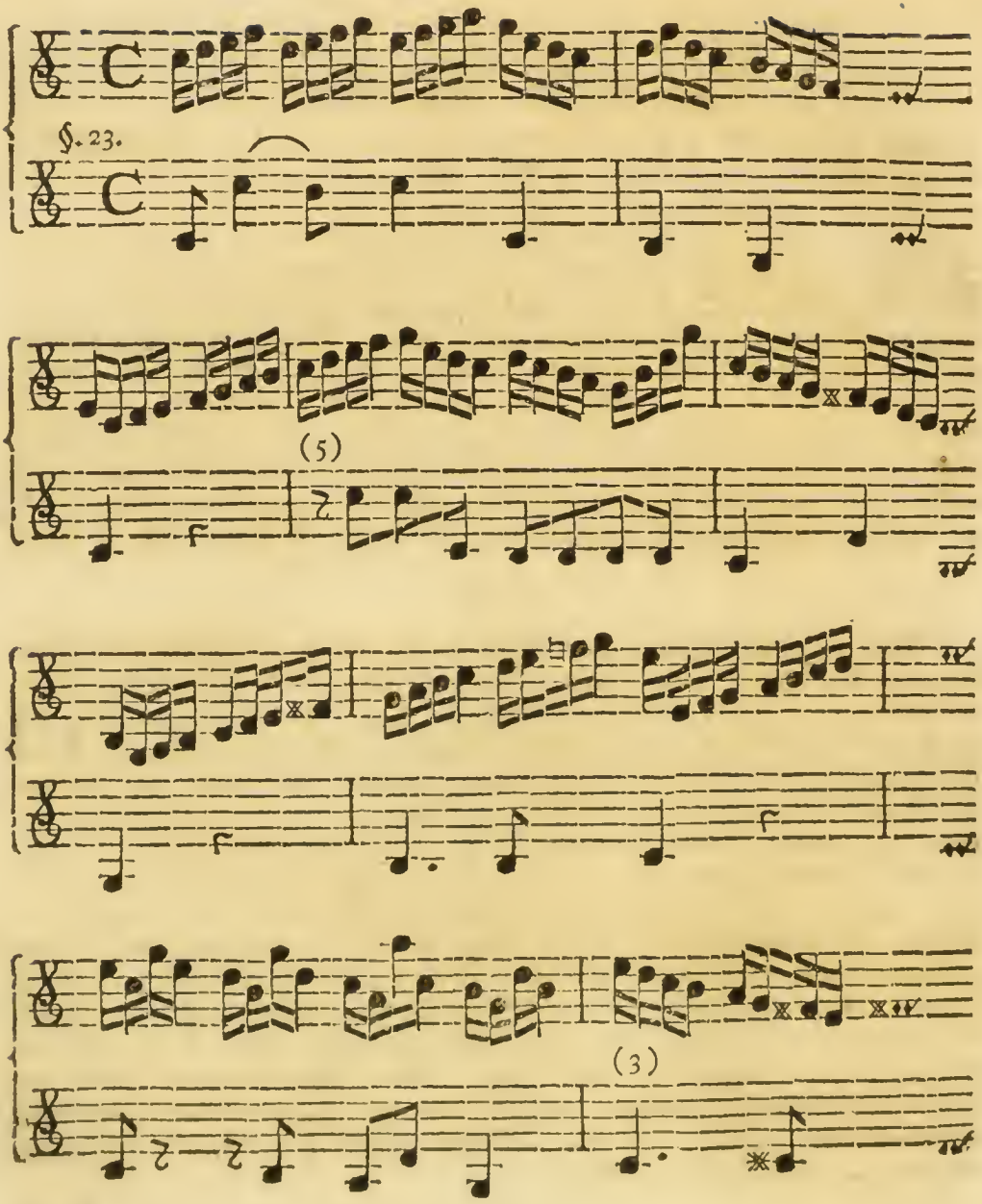
§. 23.
(5)
(3)

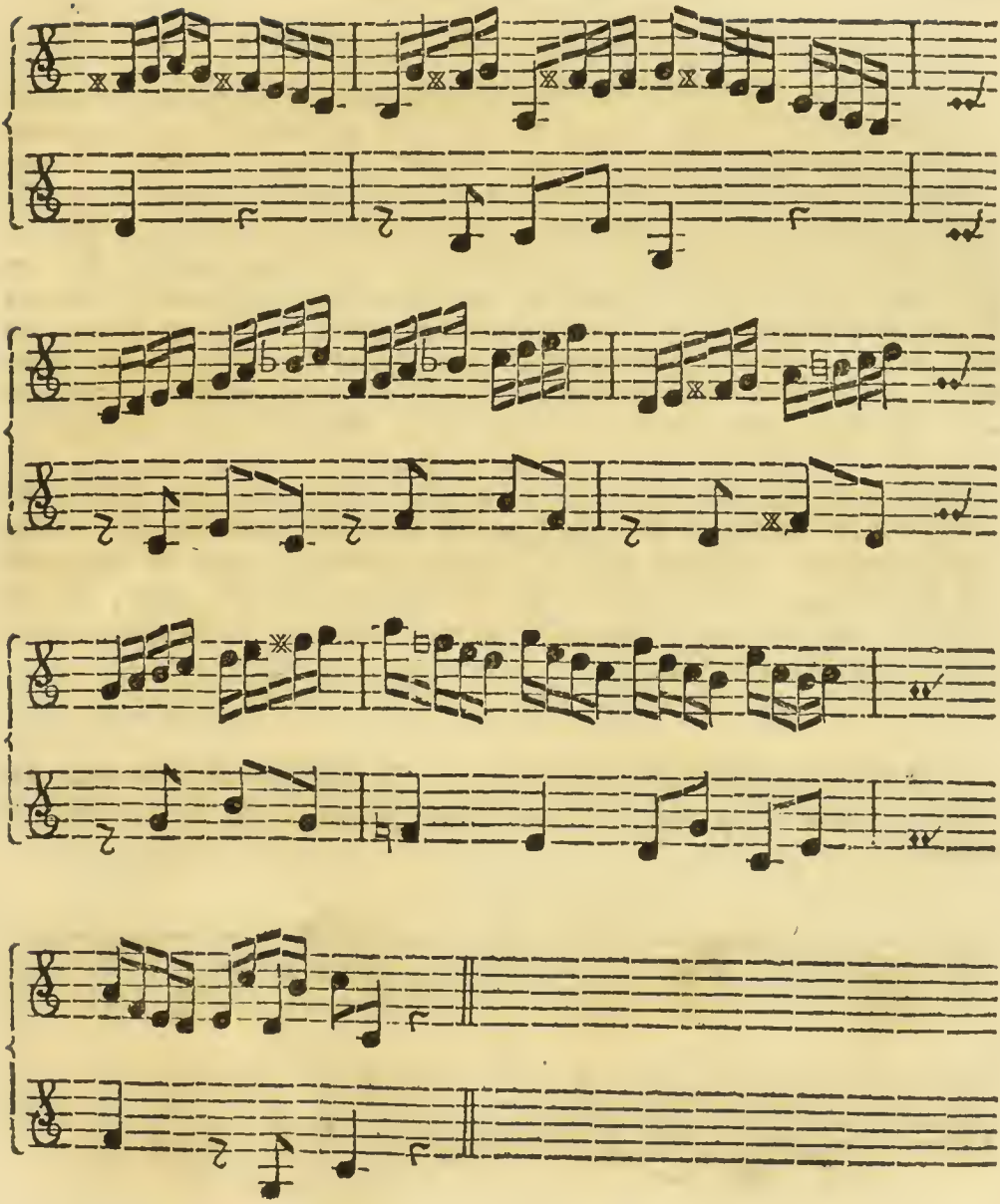

§. 39.

In diesem und in allen den folgenden Exempeln ist ein zweytes Violin als eine Unterstimme beygesetzet: damit der Lehrmeister und der Schüler solche wechselweis mit einander abspielen können. Um aber alles recht deutlich zu machen; so sind die Regeln des Striches durch Zahlen angezeiget: wie schon in der Tabelle, und auch in der Unterstimme des vorhergehenden Beyspieles zu sehen ist. Sie zeigen den Paragraph an, in welchem man die Regel von der Art des Striches nachsuchen mag. Wenn aber die Regel einmal angezeiget ist; so wird sie in dem nämlichen Exempel nimmermehr angemerket. Nur dieses muß ich noch erinnern, daß der Lehrmeister diese vorgeschriebene Beyspiele seinem Schüler ja nicht vorspiele: denn hiedurch würde er sie nur nach dem Gehör, und nicht nach dem Grunde der Regeln abzugeigen lernen. Der Lehrmeister lasse ihn vielmehr ieden Tact des Stückes in die Viertheile austheilen; nach diesem den Tact schlagen, und sage ihm, daß er zu gleicher Zeit, als er den Tact schlägt, die Abtheilung der Viertheile sich, durch genaue Betrachtung des Stückes, in Gedanken vorstelle. Nachdem mag er zu spielen anfangen: wozu der Lehrmeister den Tact schlagen, und nur wo es die Noth erfordert mit ihm geigen; die Unterstimme aber erst dazu spielen muß, wenn der Discipel die Oberstimme schon gut und rein abgeigen kann.

Hier sind die Stücke zur Uebung. Je unschmackhafter man sie findet, je mehr vergnügt es mich: also gedachte ich sie wenigst zu machen.

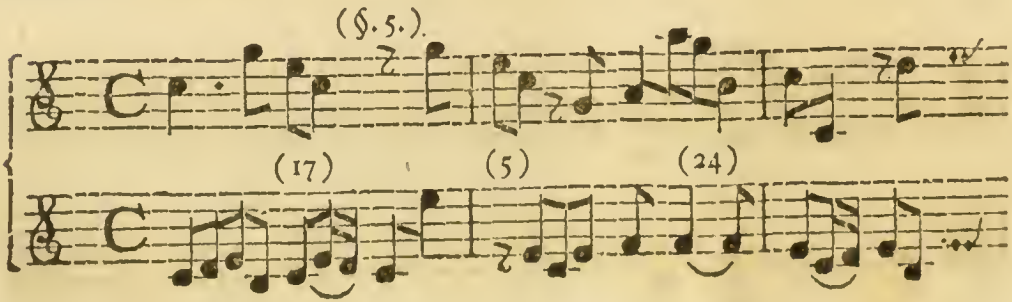

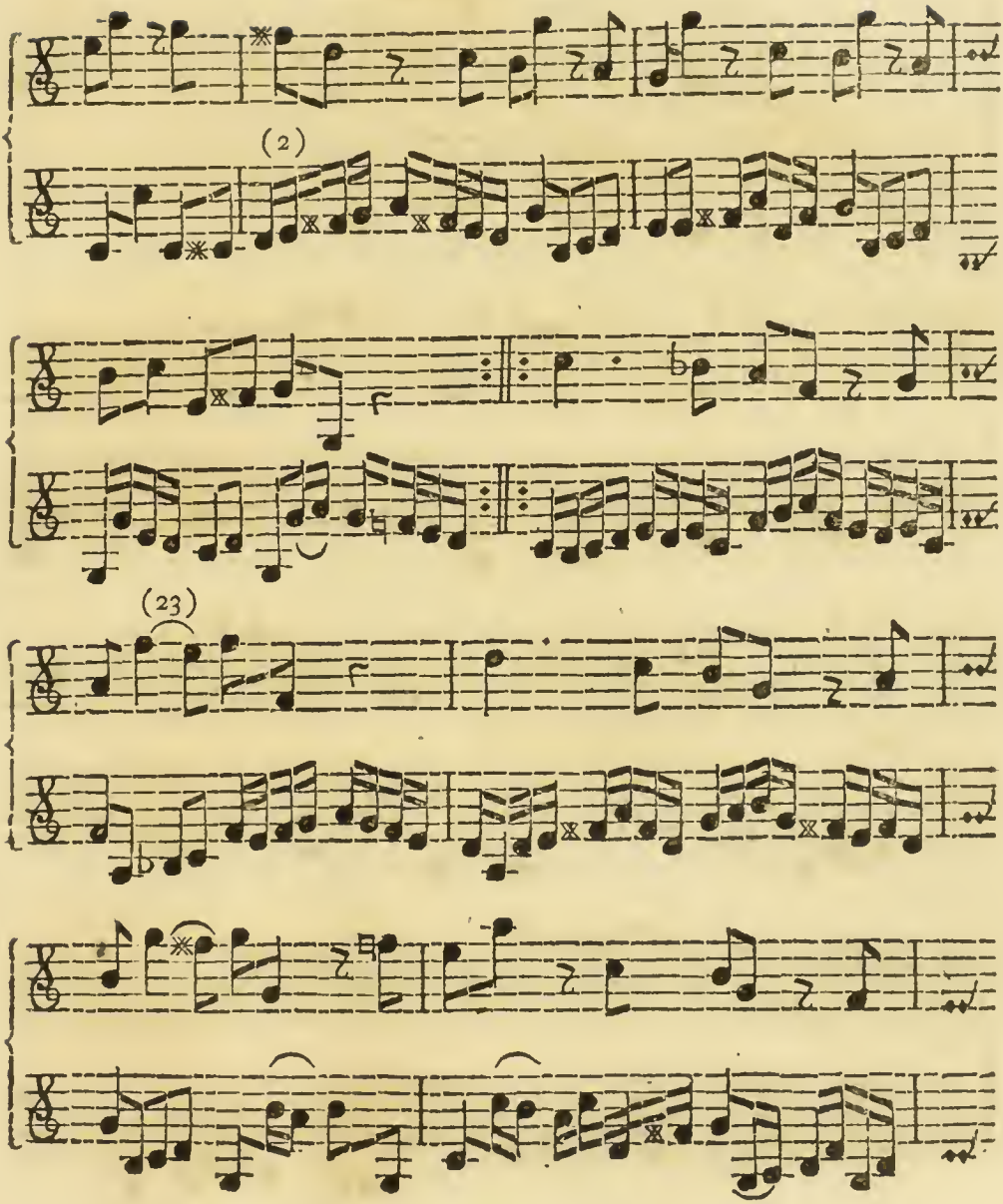
(2)
(23)

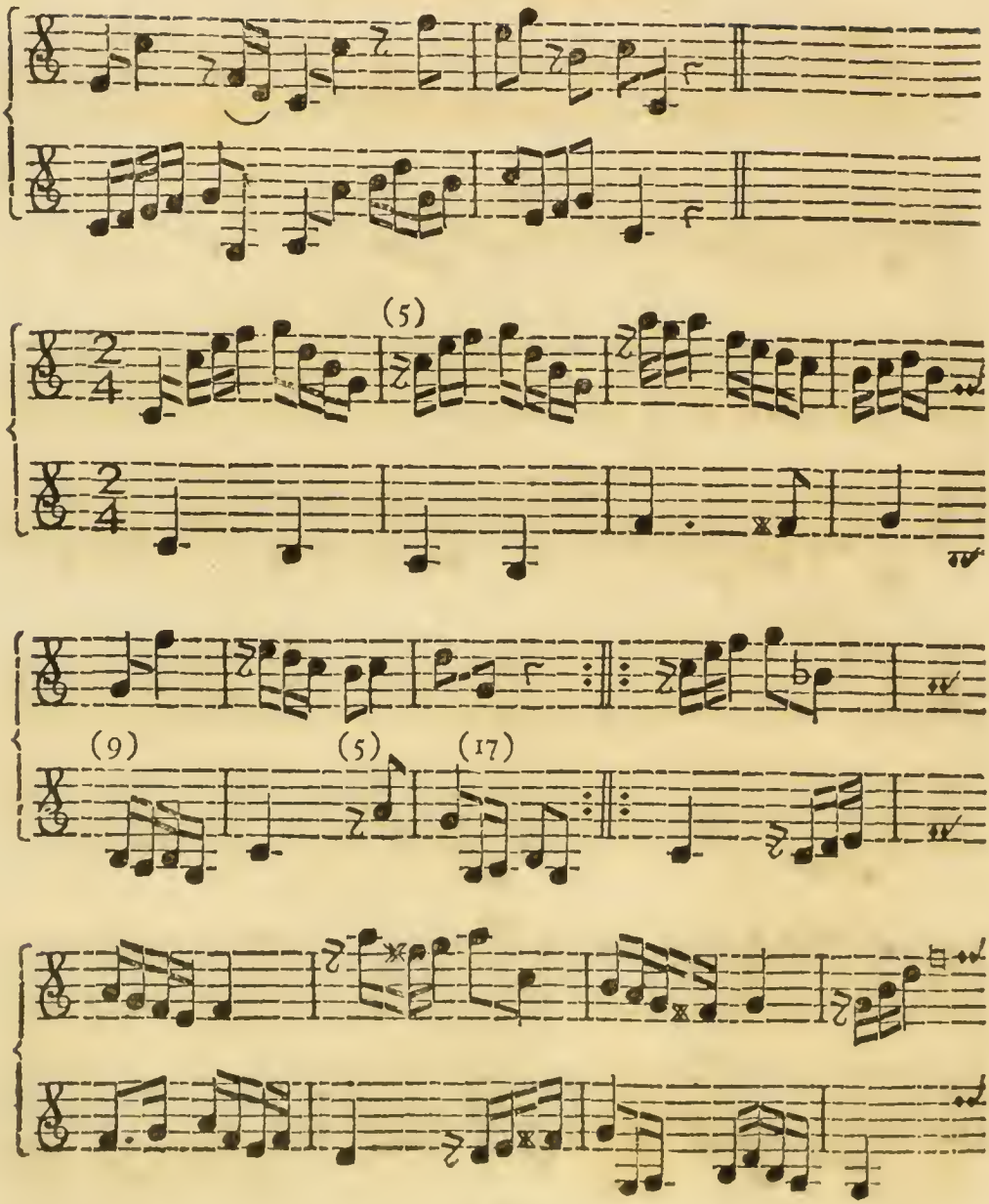
(5)
(9)
(5)
(17)

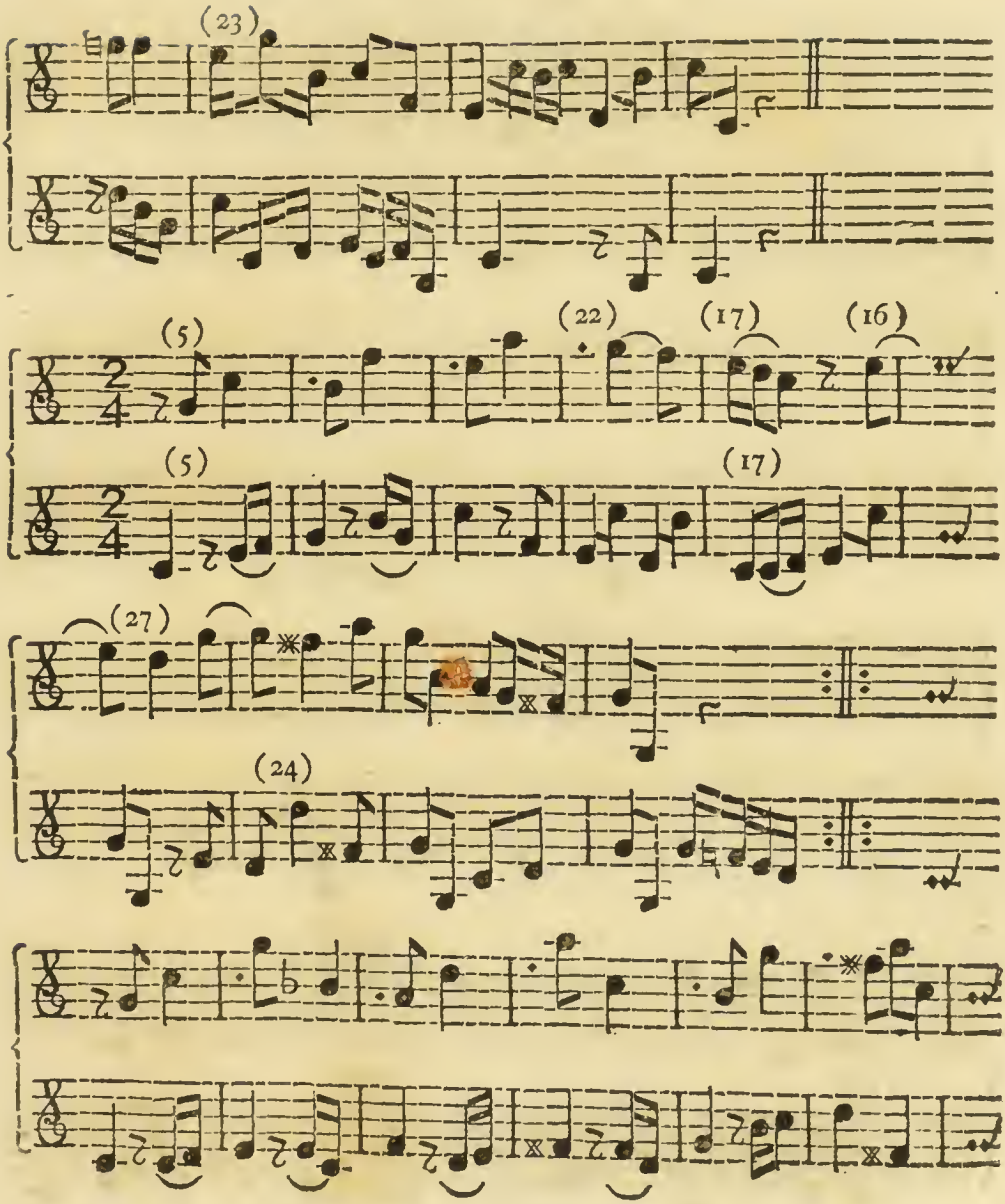
(23)
(5)
(22)
(17)
(16)
(5)
(17)
(27)
(24)

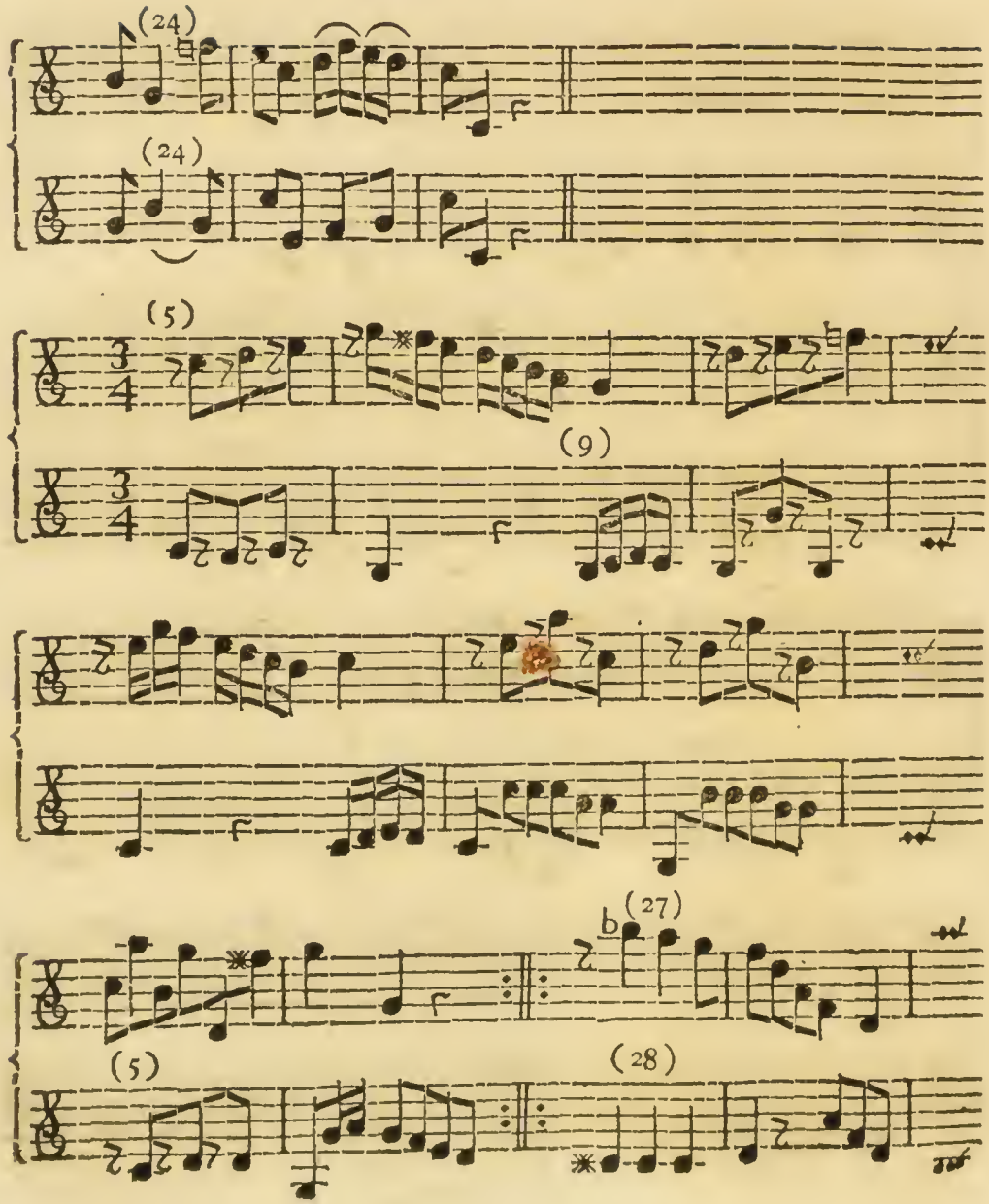
(24)
(24)
(5)
(9)
(27)
(5)
(28)

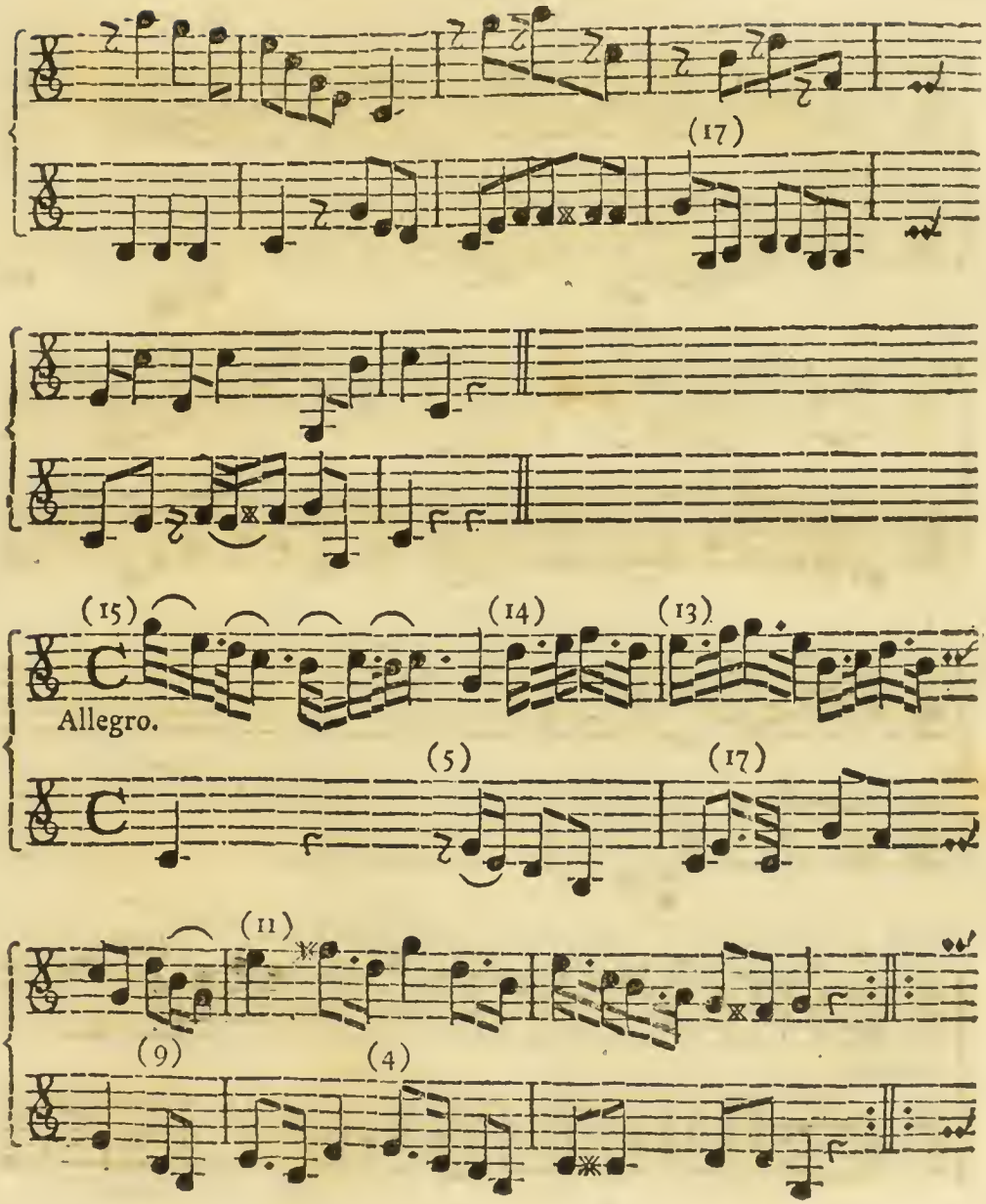
(17)
(15)
(14)
(13)
Allegro.
(5)
(17)
(11)
(9)
(4)

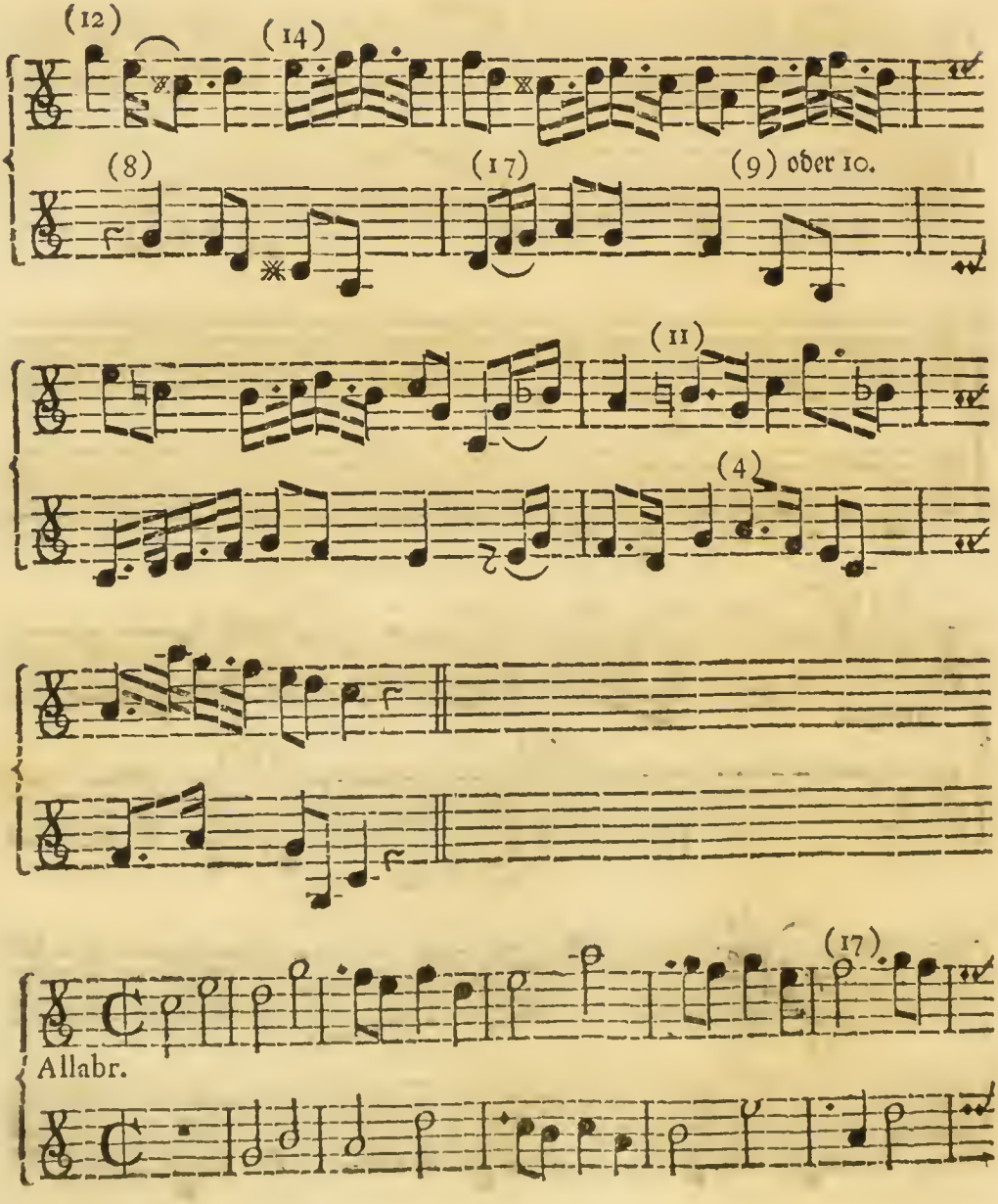
(12)
(14)
(8)
(17)
(9) oder 10.
(11)
(4)
(17)
Allabr.

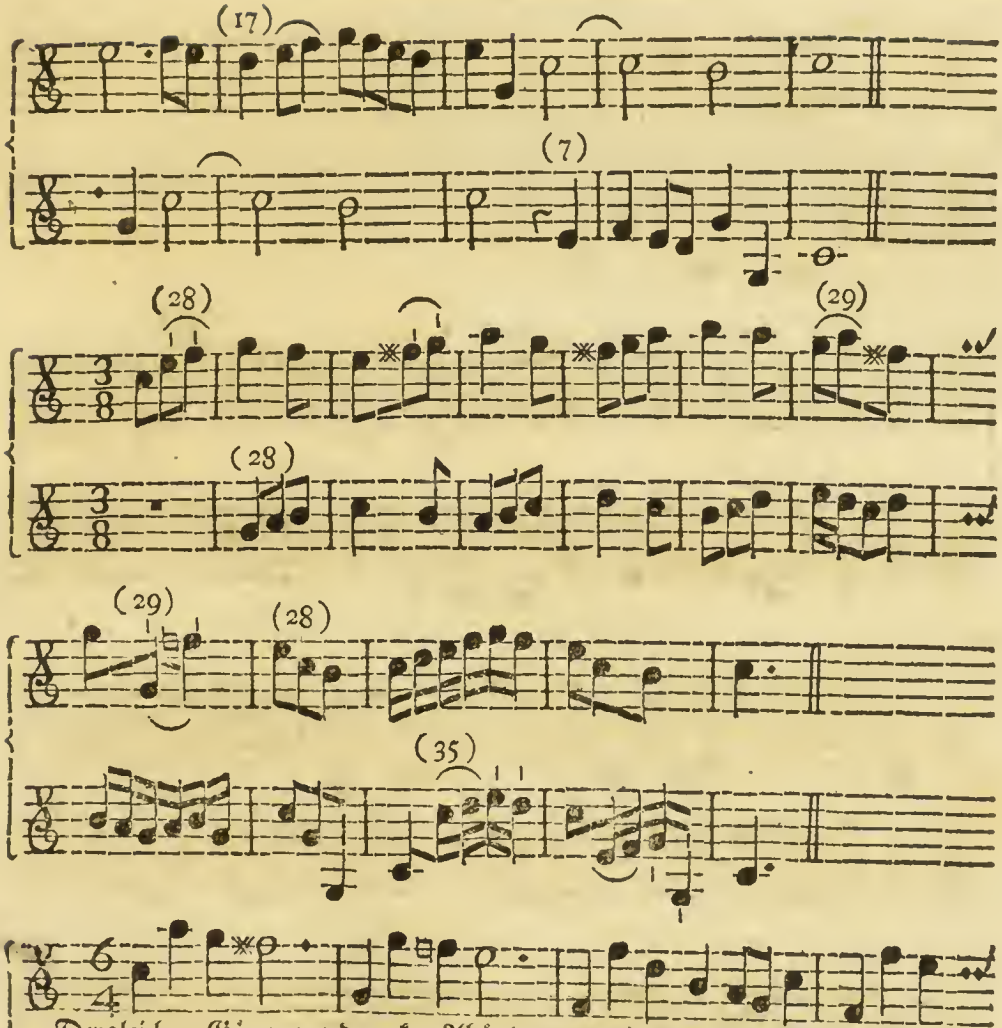

Dergleichen Gänge werden ohne Abänderung mit dem Herabstriche und Hinaufstriche gespielet.

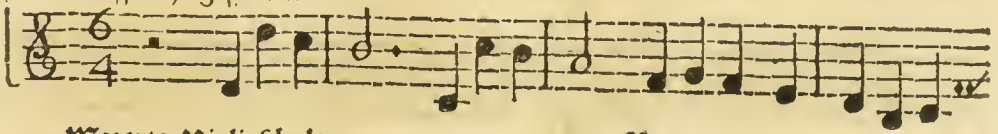

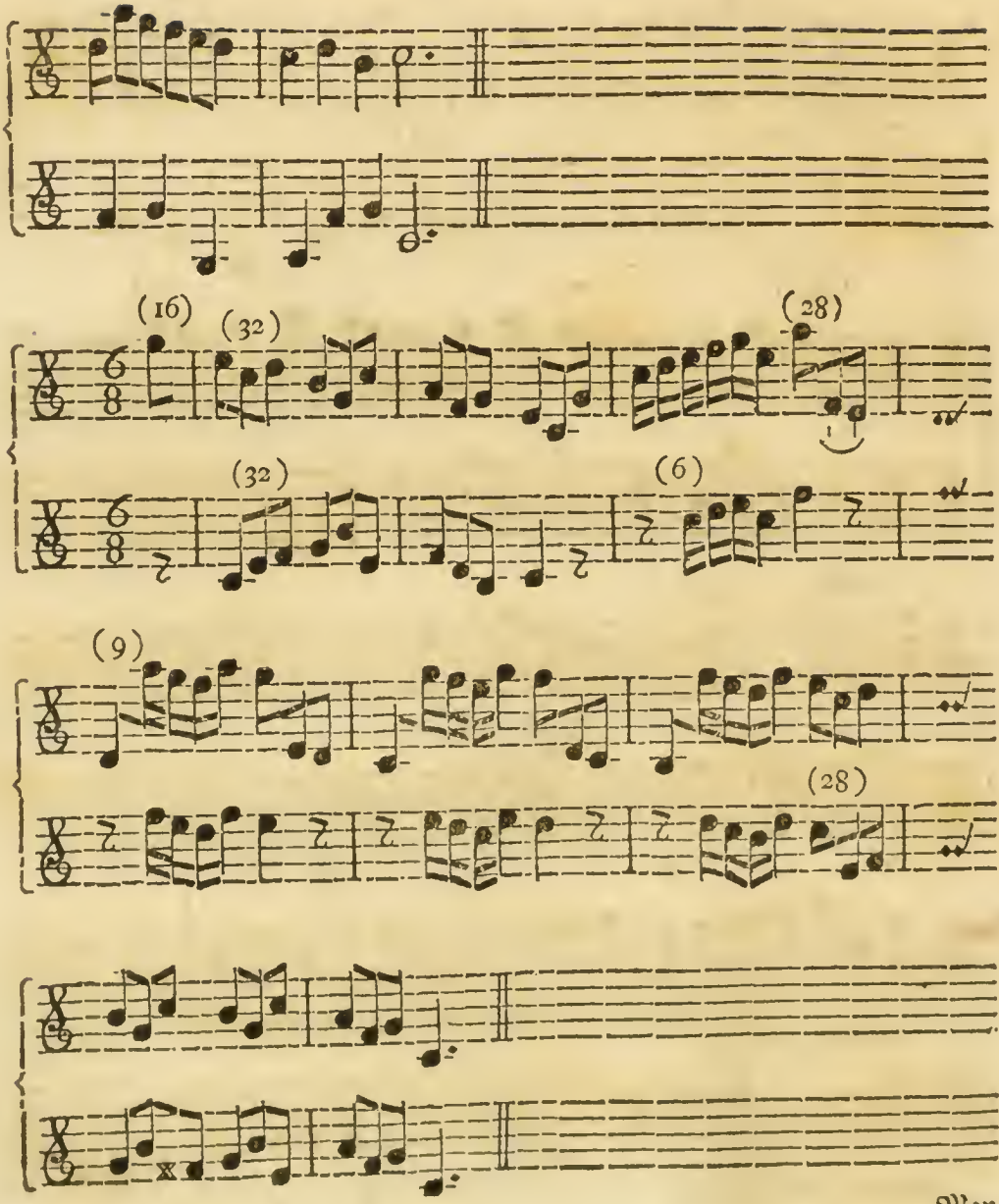

Man

Man kann den 4, 5 und 6 Tact auch nach der Regel des 33. §. abspielen. Z. E.

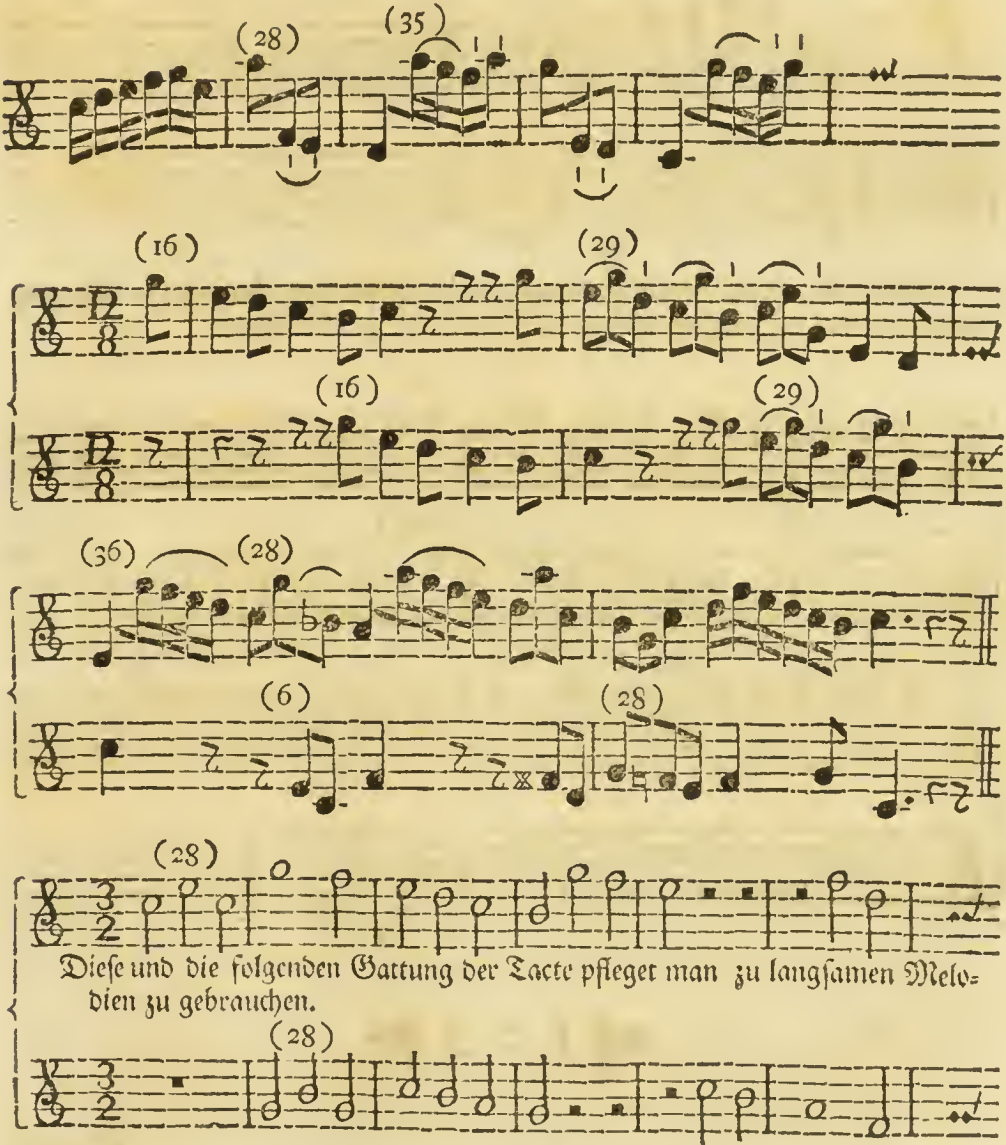

Diese und die folgenden Gattung der Tacte pfleget man zu langsamen Melodien zu gebrauchen.

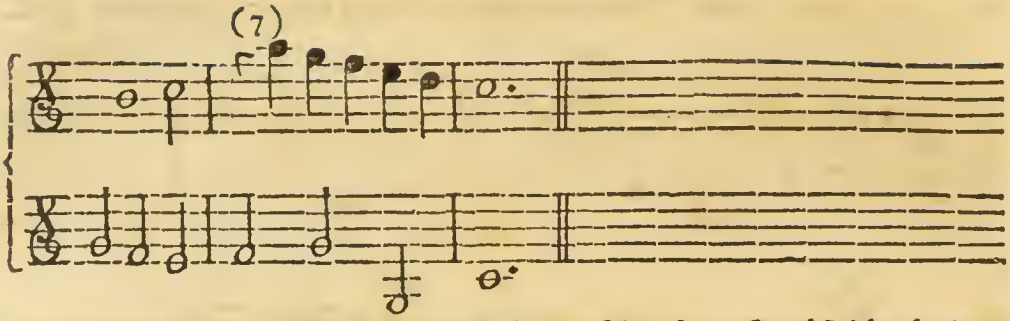

Man darf also alle Noten mit einem langen Hinauf- und Herabstriche abgeigen, ohne dadurch die Regeln von der Strichart sehr zu beleidigen.

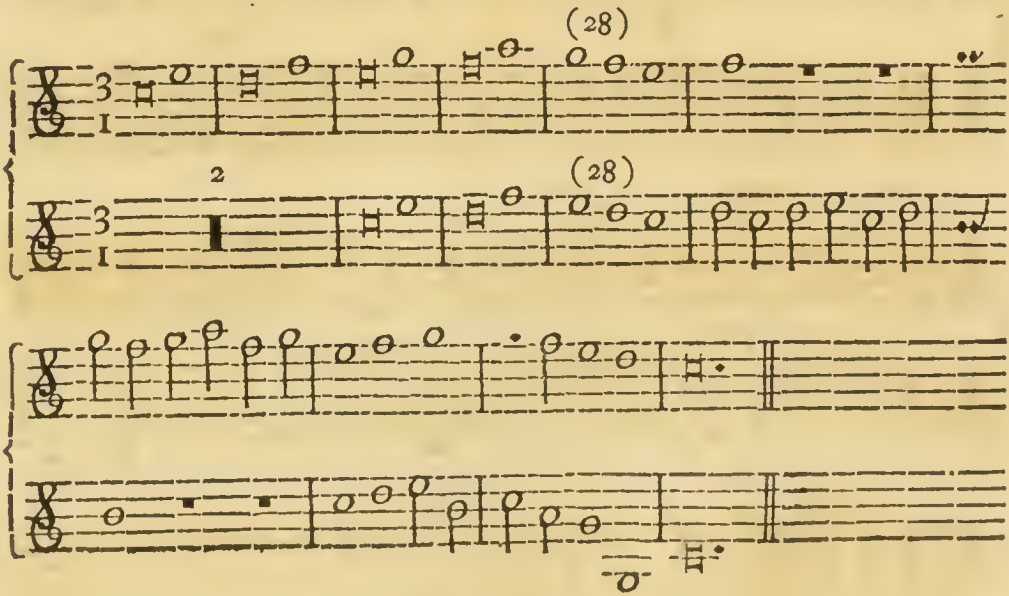

Das

Das fünfte Hauptstück.

Wie man durch eine geschickte Mäßigung des Bogens den guten Ton auf einer Violin suchen und recht hervor bringen solle.

§. 1.

Es mag etwa einigen scheinen, als wäre gegenwärtige Abhandelung am unrechten Orte angebracht, und hätte dieselbe vielmehr gleich anfangs sollen eingeschaltet werden; um den Schüler schon bey dem Ergreifen der Violin zu der Hervorbringung eines reinen Tones geschickt zu machen. Doch wenn man erwäget, daß ein Anfänger um zu geigen auch nothwendig eine Strichart wissen muß; und wenn man betrachtet, daß er genug zu thun hat alle die vorgeschriebenen nothwendigen Regeln genau zu beobachten, und mit vieler Sorge bald auf den Strich, bald auf die Noten, bald auf den Tact und auf alle die übrigen Zeichen sehen muß: so wird man mirs nicht verargen, daß ich diese Abhandelung hieher erspart habe.

§. 2.

Daß man gleich anfangs die Geige etwas stark beziehen solle, ist schon oben im zweyten Hauptstucke §. 1. gesagt worden; und zwar darum: damit durch das starke Niederdrücken der Finger, und kräftige Anhalten des Bogens die Glieder abgehärtet und dadurch ein starker und männlicher Bogenstrich erobert werde. Denn was kann wohl abgeschmackters seyn, als wenn man sich nicht getrauet die Geige recht anzugreifen; sondern mit dem Bogen (der oft nur mit zweenen Fingern gehalten wird) die Seyten kaum berühret, und eine so künstliche Hinaufwispelung bis an den Sattel der Violin vornimmt, daß man nur da und dort eine Note zischen höret, folglich nicht weiß, was es sagen will:

weil alles lediglich nur einem Traume gleichet (*a*). Man beziehe also die Geige etwas stärker; man bemühe sich allezeit mit Ernst und mannhaft zu spielen, und endlich befleißige man sich auch bey der Stärke die Töne rein vorzutragen, dazu die Abtheilung des Bogens in das Schwache und Starke das meiste beytragen wird.

§. 3.

Jeder auch auf das stärkeste ergriffene Ton hat eine kleine obwohl kaum merkliche Schwäche vor sich: sonst würde es kein Ton, sondern nur ein unangenehmer und unverständlicher Laut seyn. Eben diese Schwäche ist an dem Ende iedes Tones zu hören. Man muß also den Geigebogen in das Schwache und Starke abzutheilen, und folglich durch Nachdruck und Mässigung die Töne schön und rührend vorzutragen wissen.

§. 4.

Die erste Abtheilung kann diese seyn: Man fange den Herabstrich oder den Hinaufstrich mit einer angenehmen Schwäche an; man verstärke den Ton durch einen unvermerkten und gelinden Nachdruck; man bringe in der Mitte des Bogens die gröste Stärke an, und man mässige dieselbe durch Nachlassung des Bogens immer nach und nach, bis mit dem Ende des Bogens sich auch endlich der Ton gänzlich verliehret.

Fig. I.

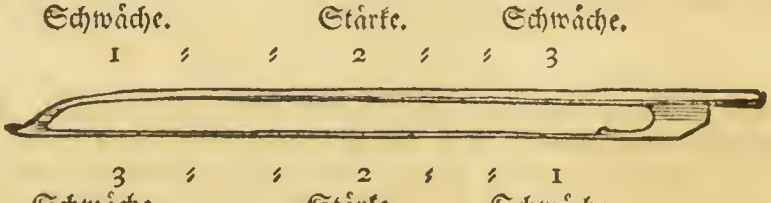

Man muß es so langsam üben, und mit einer solchen Zurückhaltung des Bogens, als es nur möglich ist: um sich hierdurch in den Stand zu setzen in einem Adagio

(*a*) Solche Luftvioliniſten sind so verwegen, daß sie die schwereſten Stücke aus dem Stegereif weg zu spielen, keinen Anstand nehmen. Denn ihre Wispeley, wenn sie gleich nichts treffen, höret man nicht: Dieß aber heißt bey

Adagio eine lange Note zu der Zuhörer grossem Vergnügen rein und zierlich auszuhalten. Gleichwie es ungemein rührend ist, wenn ein Sänger ohne Athem zu holen eine lange Note mit abwechselnder Schwäche und Stärke schön aushält. Man hat aber auch hierbey sonderheitlich zu merken, daß man den Finger der linken Hand, mit der man die Seyte greift, bey der Schwäche etwas weniges auflasse, und den Bogen ein bißchen von dem Stege oder Sattel entferne: wo man hingegen bey der Stärke mit den Fingern der linken Hand die Seyten stark niederdrücken, den Bogen aber näher an den Stege rücken muß.

§. 5.

Bey dieser ersten Abtheilung sonderheitlich, wie auch bey den folgenden, soll der Finger der linken Hand eine kleine und langsame Bewegung machen; welche aber nicht nach der Seite, sondern vorwärts und rückwärts gehen muß. Es muß sich nämlich der Finger gegen dem Stege vorwärts und wieder gegen der Schnecke der Violin zurück, bey der Schwäche des Tones ganz langsam, bey der Stärke aber etwas geschwinder bewegen.

§. 6.

Die zwote Abtheilung des Bogens mag auf folgende Art gemacht werden. Man fange den Strich stark an, man mässige selben immer unvermerkt, und endige ihn letztlich ganz schwach.

Fig. II.

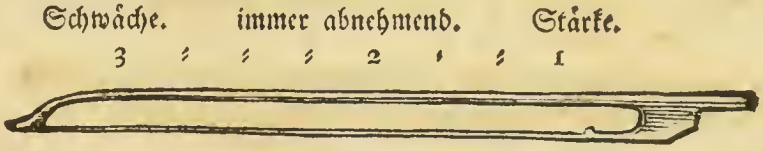

Ich verstehe es von dem Hinaufstriche wie von dem Herabstriche. Beydes muß fleißig geübet werden. Diese Art braucht man mehr bey kurzen Aushaltungen im geschwinden Zeitmaase, als in langsamen Stücken.

§. 7.

ihnen angenehm spielen. Die gröste Stille dünket sie sehr süsse. Müssen sie laut und stark spielen; alsdann ist die ganze Kunst auf einmal weg.

§. 7.

Die dritte Abtheilung ist folgende. Man fange den Strich mit der Schwäche an; man verstärke selben nach und nach gelind, und endige ihn mit der Stärke.

Fig. III.

Schwäche. wachsende Stärke. Stärke.

1 / / 2 / 3

3 / / 2 / 1

Stärke. wachsende Stärke. Schwäche.

Auch dieses muß mit dem Herabstriche und Hinaufstriche geübet werden, welches von allen Abtheilungen zu verstehen ist. Nur muß man beobachten, daß man den Strich bey der Schwäche des Tones recht langsam, bey der anwachsenden Stärke etwas geschwinder bey der endlichen Stärke aber ganz geschwind hinaus ziehe.

§. 8.

Man versuche die vierte Abtheilung mit zweymal angebrachter Schwäche und Stärke in einem Bogenstriche.

Fig. IV.

Schwach. Stark. Schwach. Stark. Schwach.

1 / 2 / / 1 / 2 / 1

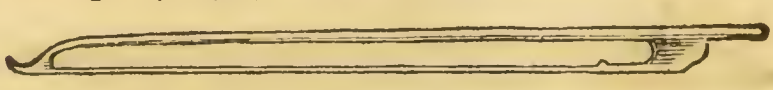

Man versuche es aber hinauf und herab. Die Zahl (1) zeiget die Schwäche, die Zahl (2) hingegen die Stärke an: es hat folglich die Stärke iedesmal eine gelinde Schwäche vor und nach sich. Diese hier nur zweymal angebrachte Stärke kann zwischen abwechselnder Schwäche vier, fünf und sechsmal, ja noch öfter in einem Striche vernehmlich vorgetragen werden. Man lernet durch die Uebung dieser und der vorigen Abtheilungen, die Schwäche und Stärke in allen Theilen des Bogens anzubringen; folglich ist es sehr nützlich.

§. 9.

§. 9.

Es läßt sich aber noch ein sehr nützlicher Versuch machen. Man bemühe sich nämlich einen ganz gleichen Ton in einem langsamen Bogenstriche hervor zu bringen. Man ziehe den Bogen von einem Ende zu dem andern mit einer vollkommenen gleichen Stärke. Man halte aber den Bogen rechtschaffen zurück: denn je länger und gleicher der Strich kann gemachet werden; je mehr wird man Herr seines Bogens, welches zu vernünftiger Abspielung eines langsamen Stückes höchst nothwendig ist.

§. 10.

Durch die fleißige Uebung dieser **Abtheilungen** des Striches wird man geschickt den Bogen zu mässigen: durch die **Mässigung** aber erhält man die **Reinigkeit des Tones.** Die auf der **Violin** gespannten Seyten werden durch den Geigebogen in die Bewegung gebracht; diese bewegten Seyten zertheilen die Luft, und dadurch entstehet der Klang und Ton, den die Seyten bey deren Berührung von sich geben. Wenn nun eine Seyte öfter nach einander gestrichen, folglich iedesmal aus der vorigen Erzitterung in eine neue, oder gleiche, oder langsamere, oder auch noch geschwindere Bewegung gesetzet wird; nachdem nämlich die auf einander folgenden Striche sind: so muß nothwendig ieder Strich mit einer gewissen Mässigung gelind angegriffen, und mit solcher Art genommen werden, daß auch der stärkeste Strich die bereits schon in die Erzitterung gebrachte Seyte ganz unvermerkt aus der wirklichen in eine andere Bewegung bringe. Dieß will ich durch jene Schwäche verstanden haben, von welcher §. 3. schon etwas ist erinneret worden.

§. 11.

Wenn man rein spielen will, kömmt auch vieles darauf an, daß man auf die Stimmung der Violin sieht. Ist sie tief gestimmet; so muß man den Bogen von dem Sattel etwas entfernen: ist sie aber hoch gestimmet; so kann man sich dem Sattel mehr nähern. Hauptsächlich aber muß man sich bey der (D) und (G) Seyte allezeit mehr vom Sattel entfernen, als auf der (A) und (E) Seyte. Die Ursach hiervon ist ganz natürlich. Die dicken Seyten sind am Ende, wo sie aufliegen, nicht so leicht zu bewegen: und will man es mit Gewalt thun; so geben sie einen rauhen Ton von sich. Doch verstehe ich keine

weite Entfernung. Der Unterscheid beträgt nur etwas weniges: und da eben nicht alle Violinen gleich sind; so muß man auf ieder den Ort sorgfältigst zu suchen wissen, wo die Seyten mit Reinigkeit in einen gelinden oder gähen Schwung zu bringen sind: wie es nämlich das Singbare des abzuspielenden Stückes erfordert. Uebrigens darf man die dicken und tiefen Seyten allezeit stärker angreifen, ohne das Gehör zu beleidigen; denn sie zertheilen und bewegen die Luft langsam und schwach, folglich klingen sie nicht so scharf in den Ohren: die feinen und stark angespannten Seyten hingegen sind von einer geschwinden Bewegung, und durchschneiden die Luft stark und geschwind; man muß sie also mehr mäßigen, weil sie schärfer in das Gehör fallen.

§. 12.

Durch diese und dergleichen nützliche Beobachtungen, muß man die Gleichheit des Tones zu erhalten sich alle Mühe geben; welche Gleichheit aber auch bey Abwechselung des **Starken** (forte) mit dem **Schwachen** (piano) allezeit muß beybehalten werden. Denn das **piano** bestehet nicht darinnen, daß man den Bogen geschwind von der Violin weg lasse, und nur ganz gelind über die Seyten hinglitsche; dadurch ein ganz anderer und pfeifender Ton entstehet: sondern die **Schwäche** muß die nämliche Klangart haben, welche die **Stärke** hatte; nur daß sie nicht so laut in die Ohren fällt. Man muß also den Bogen von der **Stärke** so in die **Schwäche** führen, daß allezeit ein guter, gleicher, singbarer und, so zu reden, runder und fetter Ton gehöret wird, welches durch eine besondere Mässigung der rechten Hand, sonderbar aber durch ein gewisses artiges Steifhalten, und abwechselndes gelindes Nachlassen des Handgliedes muß bewerkstelliget werden: so man aber besser zeigen als beschreiben kann.

§. 13.

Jeder, der die Singkunst ein bißchen verstehet, weis, daß man sich eines gleichen Tones befleissigen muß. Denn wem würde es doch gefallen, wenn ein Singer in der Tiefe oder Höhe bald aus dem Hals, bald aus der Nase, bald aus den Zähnen u. s. w. singen, oder gar etwa dazwischen falsetiren wollte? Die Gleichheit des Tones muß also auch auf der **Violin** nicht nur bey der Schwäche und Stärke auf einer Seyte, sondern auf allen Seyten und mit solcher Massigung beobachtet werden, daß eine Seyte die andere nicht übertäube.

Wer

Wer ein **Solo** spielt handelt sehr vernünftig, wenn er die leeren Seyten selten oder gar nicht hören läßt. Der vierte Finger auf der tiefern Nebenseyte wird allezeit natürlicher und feiner klingen: weil die leeren Seyten gegen den gegriffenen zu laut sind, und gar zu sehr in die Ohren dringen. Nicht weniger wird ein **Solospieler** alles, was immer möglich ist, auf einer Seyte heraus zu bringen suchen; um stäts in gleichem Tone zu spielen. Es sind also jene gar nicht zu loben, welche das **piano** so still ausdrücken, daß sie sich kaum selbst hören; bey dem **forte** aber ein solches Raspeln mit dem Geigebogen anfangen, daß man, besonders auf den tiefen Seyten, keinen Ton unterscheiden kann, und lediglich nichts anders, als ein unverständliches Geräusche höret. Wenn nun auch das beständige Einmischen des sogenannten **Flascholets** noch dazu kömmt; so entstehet eine recht lächerliche, und, wegen der Ungleichheit des Tones, eine wider die Natur selbst streitende Musik, bey der es oft so still wird, daß man die Ohren spitzen muß, bald aber möchte man wegen dem gähen und unangenehmen Gerassel die Ohren verstopfen. Mit dergleichen Spielewerke mögen sich die, welche zur Fastnachtszeit Lustigmacher abgeben, trefflich hervorthun (*b*).

§. 14.

Zur Gleichheit und Reinigkeit des Tones trägt auch nicht wenig bey, wenn man vieles in einem Bogenstriche weis anzubringen. Ja es läuft wider das Natürliche, wenn man immer absetzet und ändert. Ein Singer der bey ieder kleinen Figur absetzen, Athem holen, und bald diese bald jene Note besonder vertragen wollte, würde unfehlbar jedermann zum Lachen bewegen. Die menschliche Stimme ziehet sich ganz ungezwungen von einem Tone in den andern: und ein vernünftiger Singer wird niemal einen Absatz machen, wenn es nicht eine besondere Ausdrückung, oder die **Abschnitte** und **Einschnitte** erfordern (*c*). Und wer weis denn nicht, daß die **Singmusik** allezeit das Augenwerk

(*b*) Wer das Flascholet auf der **Violin** will hören lassen, der thut sehr gut, wenn er sich eigens Concerte oder Solo darauf setzen läßt, und keine natürliche Violinklänge darunter mischet.

(*c*) Die Abschnitte und Einschnitte sind die Incisiones, Distinctiones, Interpunctiones, u. s. f. Was aber dieß vor Thiere sind muß ein guter **Grammaticus**, noch mehr ein **Rhetor** und **Poet** wissen. Hier sieht man aber, daß es auch ein guter **Violinist** wissen soll. Einem rechtschaffenen **Componisten** ist diese Wissenschaft unentbehrlich; sonst ist er das fünfte Rad am Wagen: denn die Diastolica (von διαστολὴ) ist eine der nothwendig-

aller Instrumentisten seyn soll: weil man sich in allen Stücken dem Natürlichen, so viel es immer möglich ist, nähern muß? Man bemühe sich also, wo das Singbare des Stückes keinen Absatz erfordert, nicht nur bey der Abänderung des Striches den Bogen auf der Violin zu lassen und folglich einen Strich mit dem andern wohl zu verbinden; sondern auch viele Noten in einem Bogenstriche und zwar so vorzutragen: daß die zusammen gehörigen Noten wohl aneinander gehänget, und nur durch das **forte** und **piano** von einander in etwas unterschieden werden.

§. 15.

Dieses wenige mag einem fleißig Nachdenkenden genug seyn durch öfteres Versuchen zu einer geschickten Mässigung des Bogens zu gelangen, und eine angenehme Verbindung des **Schwachen** mit dem **Starken** an einem Bogenstriche nach und nach hervor zu bringen. Ich wurde auch hier eine gewisse nützliche **Beobachtung** eingeschaltet haben, die zur Uebung den Ton rein aus der **Violin** zu bringen nicht wenig beyträgt, wenn ich sie nicht lieber, wegen der **Doppelgriffe**, und wegen der dazu nöthigen **Applicatur** in den **dritten Abschnitt** des **achten Hauptstückes** verschoben hätte. Man wird sie im **zwanzigsten Paragraph** finden.

sten Sachen in der melodischen Setzkunst. Ein besonderes **Naturell** ersetzet zwar manchmal den Abgang der Gelehrsamkeit; und oft hat, leyder! ein Mensch bey der besten Natursgabe die Gelegenheit nicht sich in den Wissenschaften umzusehen. Wenn nun aber einer, von dem man glauben soll er habe studiret, merkliche Proben seiner Unwissenheit ableget, das läßt einmal gar zu ärgerlich. Was kann man wohl von jenem denken, der nicht einmal in seiner Mutterspracbe 6. reine Wörter in Ordnung setzen und verständlich zu Papier bringen kann, dem allem aber ungeachtet ein **gelehrter Componist** heissen will? Eben ein solcher, der wenigstens dem Scheine nach die Schulen durchgelaufen ist, um in den Stand zu kommen, in dem er sich nun auch befindet; eben dieser schrieb einsmal an mich, aber einen, sowohl nach den Verdiensten der **Materie**, als auch der grammatikalischen Schreibart nach, unendlich schlechten Brief, der alle so ihn lasen der dummesten Unwissenheit des Verfassers überzeugete. Er wollte in diesem Schreiben eine musikalische Streitigkeit entscheiden, und die Ehre eines seiner würdigen Freunde rächen. Es gerieth aber so, daß sich der einfältige **Vogel** in seinem eigenen Garne fieng, und zu einem öffentlichen Gelächter wurde. Seine Einfalt rührte mich, ich ließ den armen Tropfen laufen: obwohl ich zur Belustigung meiner Freunde schon eine Antwort niedergeschrieben hatte.

Das

Das sechste Hauptstück.

Von den sogenannten Triolen.

§. 1.

Ein **Triole** oder sogenanntes **Dreyerl** ist eine Figur von 3. gleichen Noten, welche 3. Noten, da sie ihrem Zeitmaase nach, unter welchem sie stehen, nur als zwo anzusehen sind, auch also unter sich müssen eingetheilet werden, daß alle 3. nicht mehrer Zeitraum einfüllen, als man zu Abspielung zwoer derselben bedarf. Es ist demnach bey iedem **Dreyerl** eine überflüßige Note, mit der sich die beyden andern so vergleichen müssen, daß der **Tact** nicht im mindesten dadurch geänderet wird.

§. 2.

So zierlich diese **Triolen** sind, wenn sie gut vorgetragen werden; so abgeschmack klingen sie, wenn sie ihren rechten und gleichen Vortrag nicht haben. Wider dieses fehlen gar viele, und zwar auch solche, die sich nicht wenig auf ihre musikalische Wissenschaft zu gute thun, bey allem dem aber nicht im Stande sind 6. bis 8. **Triolen** in der gehörigen Gleichheit abzuspielen; sondern entweder die ersten oder die letzten zwo Noten geschwinder abgeigen, und, anstatt

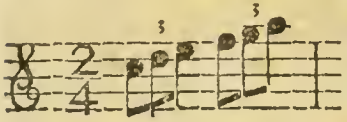

solche Noten recht gleich einzutheilen, auf eine ganz andere Art und mehrentheils also spielen:

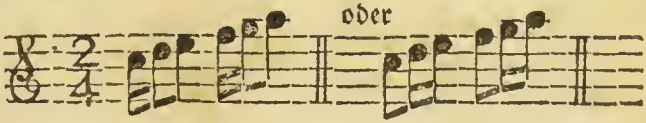

welches doch ganz etwas anders saget, und der Meinung des Componisten schnurgerad entgegen läuft. Diese Noten werden eben deßwegen mit der Zahl (3) bemerket, um dieselben desto eher gleich von andern unterscheiden zu können, und ihnen den erforderlichen, eigenen, und keinen andern Ausdruck zu geben.

§. 3.

Jede **Figur** läßt sich durch die Strichart vielmal verändern; wenn sie auch nur in wenigen Noten bestehet. Diese Veränderung wird von einem vernünftigen Componisten mehrentheils angezeiget, und muß bey Abspielung eines Stückes genau beobachtet werden. Denn ist es in solchen Stücken, wo mehr als einer aus einer Stimme zusammen spielen; so muß es ohnedem der Gleichheit halben geschehen, welche die Spielenden unter sich beobachten sollen: ist es aber in einem **Solo**; so will der Componist seine Affecten dadurch ausdrücken, oder wenigstens eine beliebte Abwechselung machen. Die **Triolen** sind auch solchen Veränderungen unterworfen, wo der Bogenstrich alles unterscheidet, was man immer zur Ausdrückung dieses oder jenes Affects bedarf, ohne der Natur eines Dreyerls entgegen zu seyn.

§. 4.

Anfangs kann man iede Note mit ihrem besondern Striche abgeigen; wie es sich nach Beobachtung der vorgegangenen Strichregeln ergiebt. Hier ist ein Exempel.

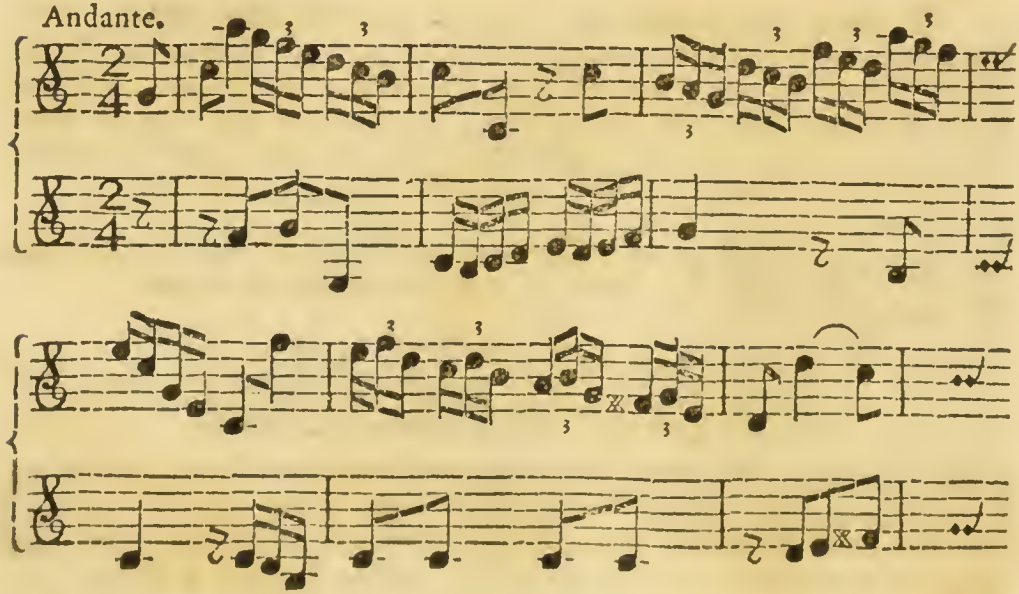

§. 5.

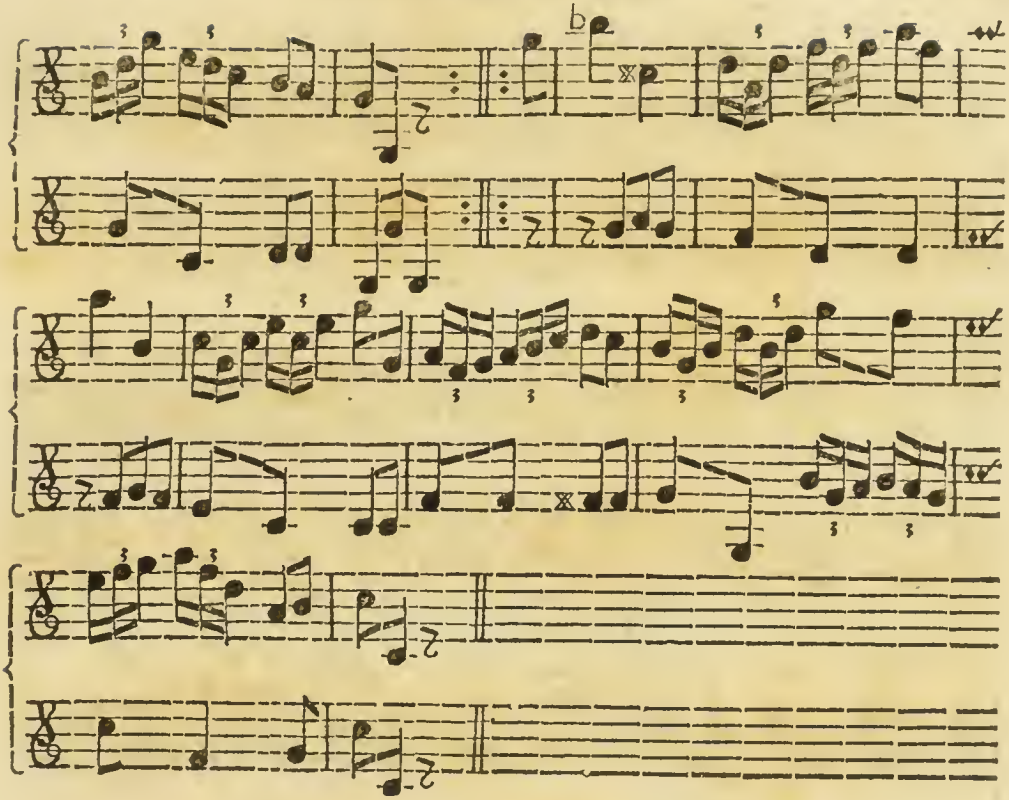

§. 5.

Will man aber das **erste** der zwey **Triolen** mit dem Herabstriche, und das **zweyte** mit dem Hinaufstriche zusammen schleifen; so hat man schon eine Veränderung. Man besehe das Exempel, welches man anfangs ganz langsam, nach und nach aber allezeit geschwinder üben muß.

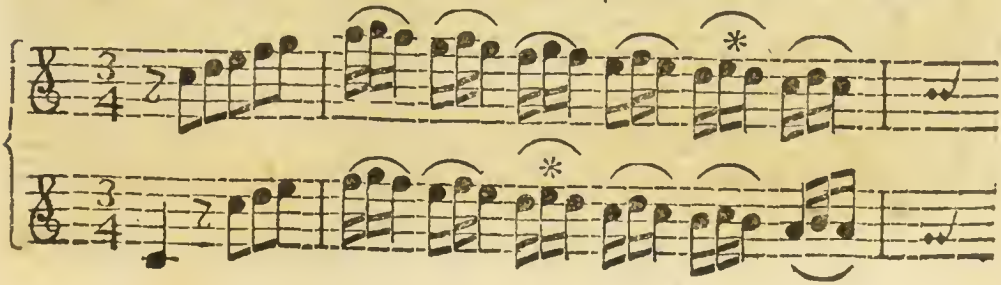

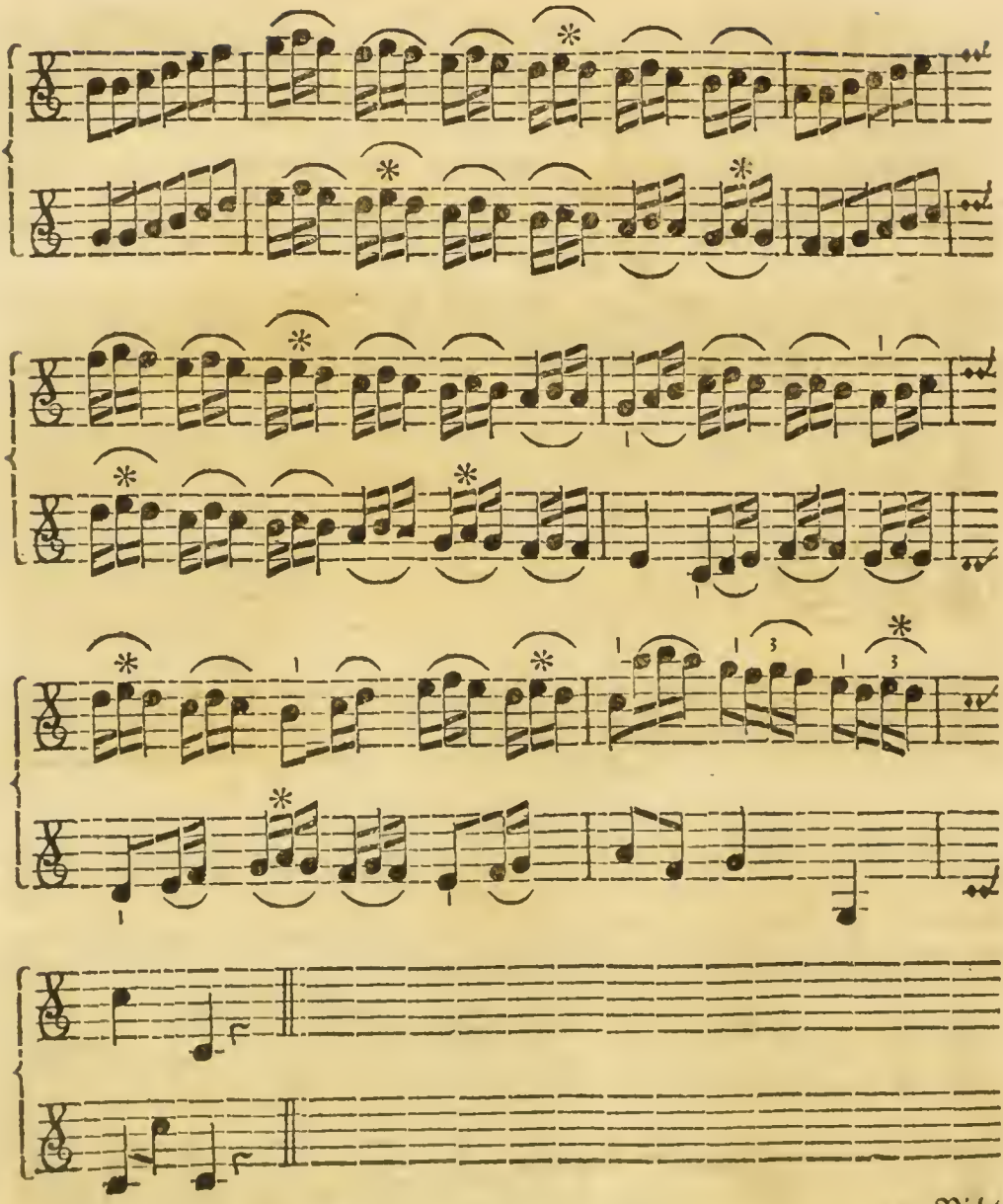

Nicht

Nicht nur in diesem Exempel wo die (*) Zeichen sind; sondern auch in allen dergleichen Fällen muß anstatt der leeren Seyte die tiefere Nebenseyte mit dem vierten Finger gegriffen werden. Man ist hierdurch der unbequemen Bewegung mit dem Bogen überhoben, und man erhält einen gleichern Ton; wie wir schon aus dem 13. §. des vorhergehenden Hauptstückes wissen.

§. 6.

Ganz anders klingen die **Triolen**, wenn die **erste Note eines Dreyerls** mit dem Herabstriche ganz allein schnell weggespielet wird; die zwo andern aber im Hinaufstriche zusammen geschliffen werden. Es muß aber bey dieser, bey der vorhergehenden und bey allen nachfolgenden Veränderungen die Gleichheit der Noten des Spielenden einziges Augenwerk seyn. Hier ist das Beyspiel:

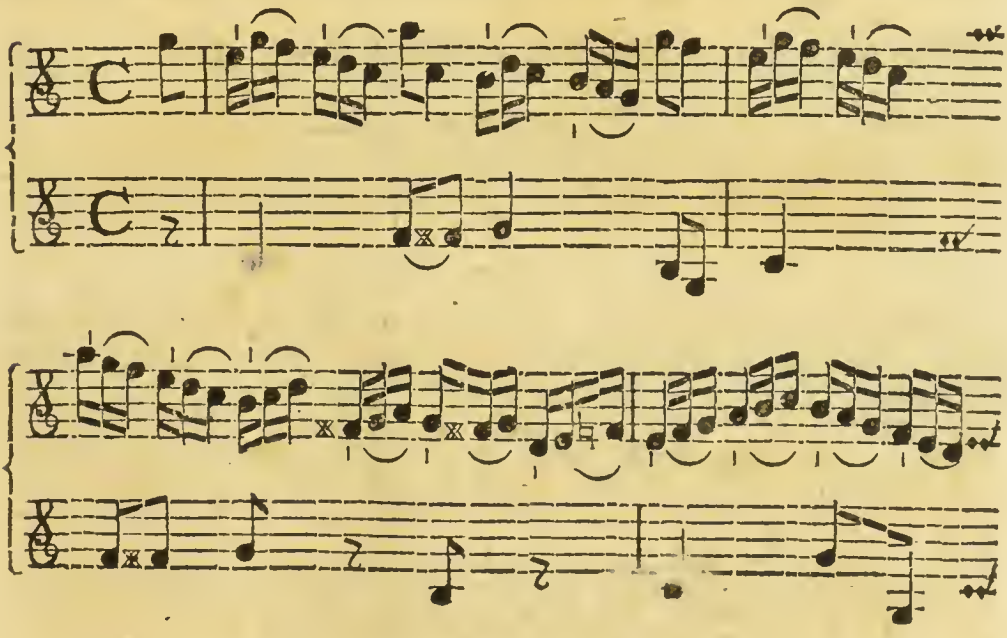

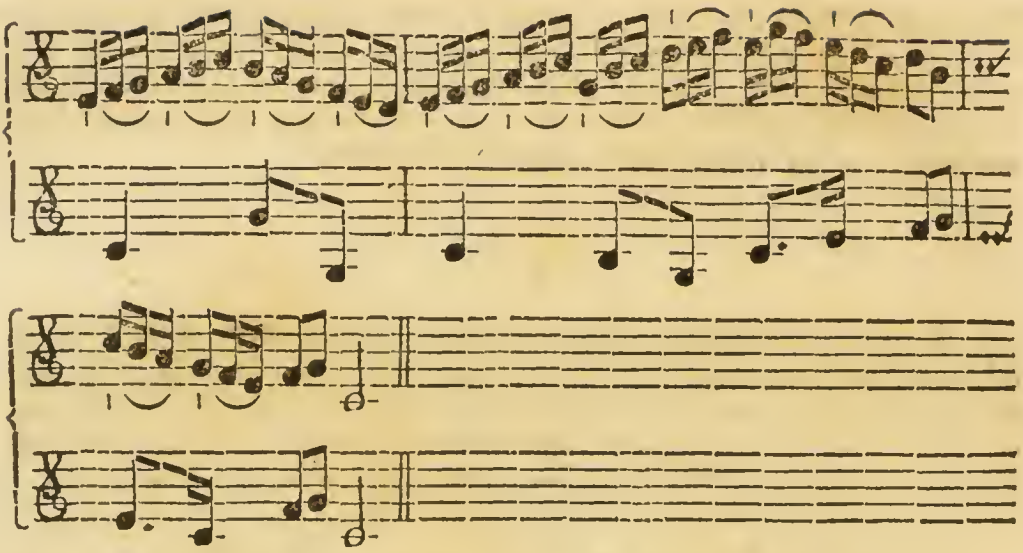

Es kann auch anstatt der ersten Note eine Sospir stehen: Z. E.

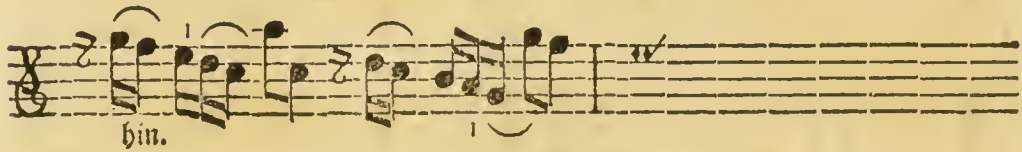

§. 7.

Man kehre den Strich um, und schleife die zwo ersten Noten im Herabstriche, und stosse die letzte im Hinausstriche nach der Anweisung des folgenden Exempels.

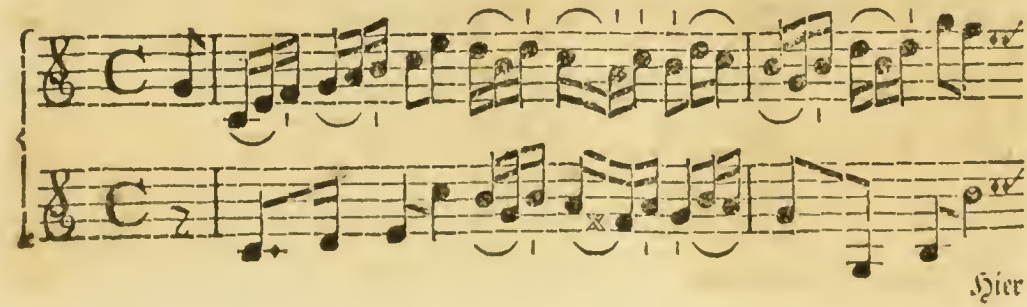

Hier

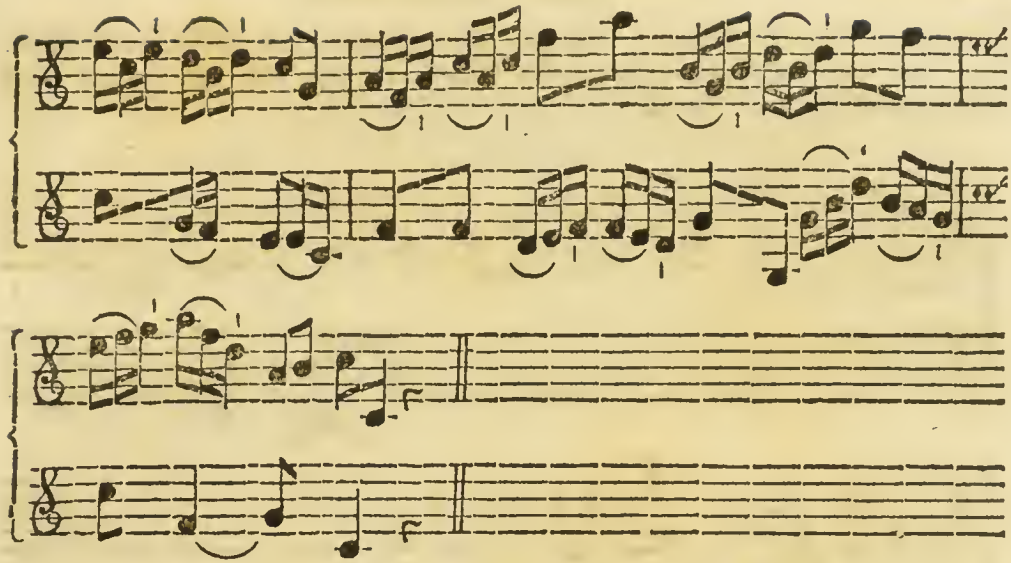

Hier muß ich erinnern, daß man die erste Note eines **Dreyerls** im vorhergehenden Exempel des 6. §, und die letzte Note iedes **Dreyerls** in dem gegenwärtigen Beyspiele zwar schnell wegspielen, allein nicht mit einer übertriebenen Stärke, und zwar so närrisch abreissen solle, daß man sich dadurch bey den Zuhörern lächerlich macher. Die, so diesen Fehler an sich haben, pflegen auch bey gewissen Figuren, und zwar Z. E.

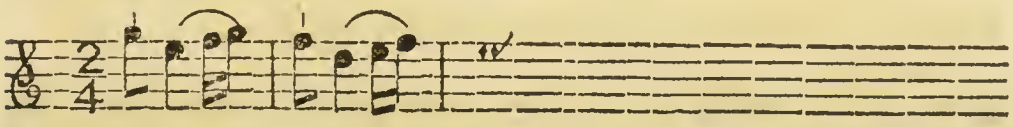

hier die erste Note, oder auch aller Orten, wo sie nur eine Note allein erwischen können, solche so possierlich weg zu zupfen, daß sie jedermann gleich bey dem ersten Anblicke zum lachen bewegen.

§. 8.

In geschwinden Stücken muß man oft zwey **Triolen**, folglich 6. Noten in einem Striche zusammen nehmen. Wenn also mehr **Triolen** auf einander folgen; so werden die ersten 6. Noten mit dem Herabstriche, die andern 6. Noten aber mit dem Hinaufstriche genommen. Man muß aber die erste ieder 6.

Noten etwas stärker anstossen, die übrigen 5. Noten ganz gelind daran schleifen, und also durch die vernehmliche Stärke die erste von den übrigen fünff Noten unterscheiden. Z. E.

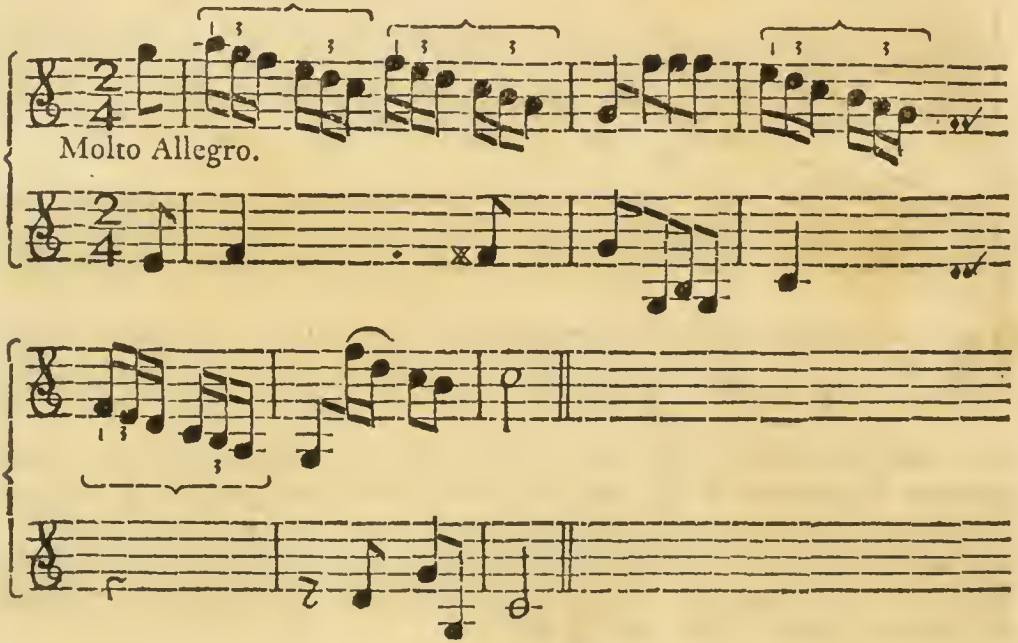

Es geschieht aber auch oft in langsamen Stücken. Z. E.

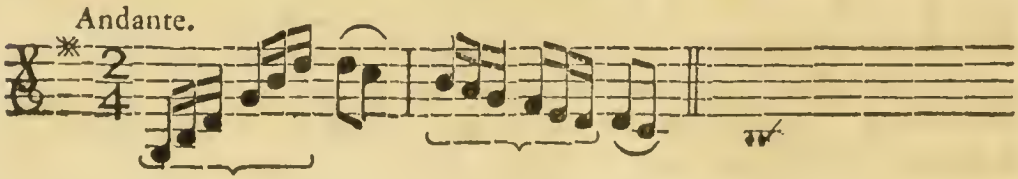

§. 9.

Will man aber eine solche Passage mit Nachdruck und Geist abspielen; so nehme man die erste Note von 2. Triolen oder von 6. Noten mit dem Herabstriche, die übrigen 5. Noten aber schleife man in dem Hinaufstriche zusammen. Z. E.

Damit

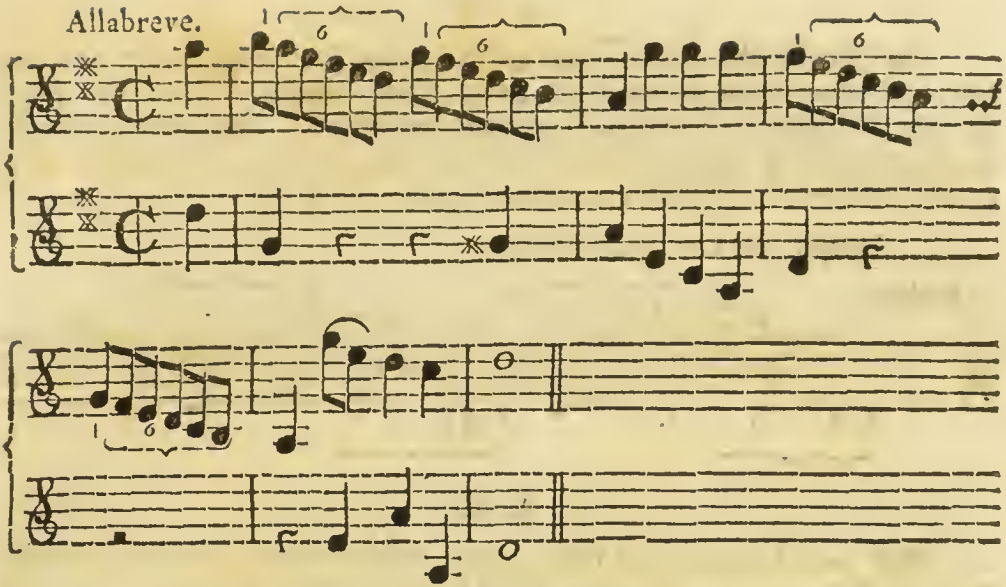

Damit sich ein Anfänger auch an die **Dreyerl** in einer andern Tactesart, und an die unterschiedliche Schreibart gewöhne; so sind hier zwey **Triolen** zusammen gehänget, mit der Zahl (6) bezeichnet, und in dem **Allabreve** Tact angebracht.

§. 10.

Wenn anstatt der ersten Note zweyer **Triolen** eine **Sospir** hingesetzet ist; so werden die übrigen Noten mit gutem Erfolge in einem Hinaufstriche zusammen gezogen. In langsamen Stücken läßt diese Art ungemein gut; sonderbar wenn die ersten zwo Noten etwas stärker angegriffen, die übrigen aber ohne den Bogen nachzudrücken oder aufzuheben ganz still und gelind daran geschliffen werden. Hier ist ein Beyspiel:

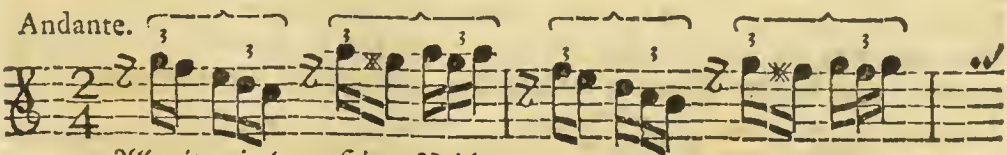

Allezeit mit dem Hinaufstriche.

Man kann es auch versuchen das erste Viertheil mit dem **Hinaufstriche**, das zweyte mit dem **Herabstriche** zu nehmen.

§. 11.

Es läßt sich eine Passage zwar auf die vorige Art, doch wieder ganz anders vortragen: wenn man nämlich die 5. Noten in einem Hinaufstriche abstoßet und iede durch einen kurzen Nachdruck unterscheidet. Wie das vorige beweglich klinget: so läßt dieß etwas kecker und hat mehr Geist; sonderbar wenn es mit Stärke und Schwäche ausgezieret wird. Z. E.

Allezeit mit dem Hinaufstriche.

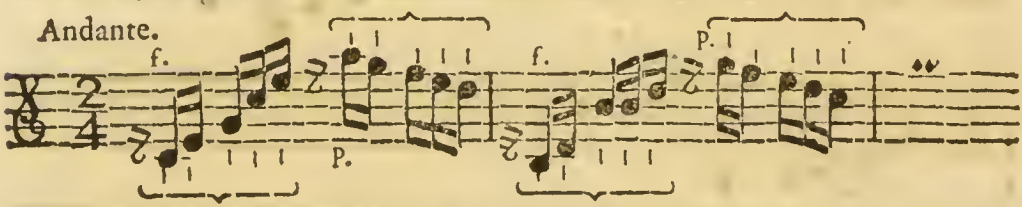

§. 12.

Will man hingegen eine solche Figur recht verächtlich und frech ausdrücken; so stosse man iede Note mit einem besondern Bogenstriche stark und kurz weg, welches den ganzen Vortrag ändert und von dem vorigen merklich unterscheidet. Z. E.

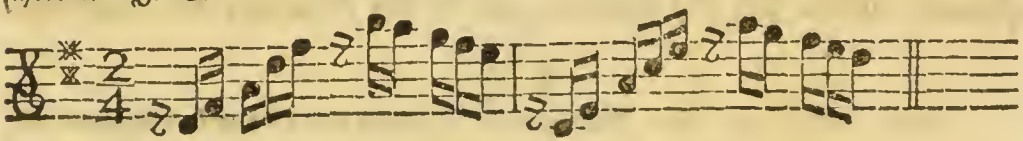

§. 13.

Wenn zwey Triolen, die singbar gesetzet sind, mit einer Sospir anfangen; so kann man sie sehr artig und schmeichelend in einem verzogenen Striche vortragen: wenn man nämlich die erste, zwote und dritte Note im Hinaufstriche, die vierte, und fünfte aber im Herabstriche zusammen schleift. Man muß aber die erste des Hinaufstriches etwas stärker angreifen, und die übrigen alle, auch bey der Wendung des Striches, immer stiller daran schleifen. Z. E.

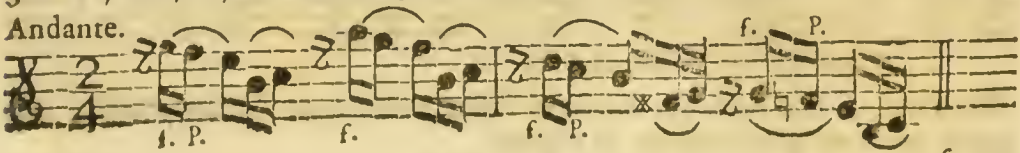

§. 14.

§. 14.

In einem mittlern Tempo, welches nicht zu langsam noch übertrieben ist, kann man die erste Note eines Dreyerls mit dem Herabstriche allein, die zwote und dritte aber in dem Hinaufstriche zusammen nehmen; doch also: daß iede der zwo letzten Noten abgesondert klinge. Dieß muß durch die Erhebung des Bogens geschehen. Man besehe das Exempel:

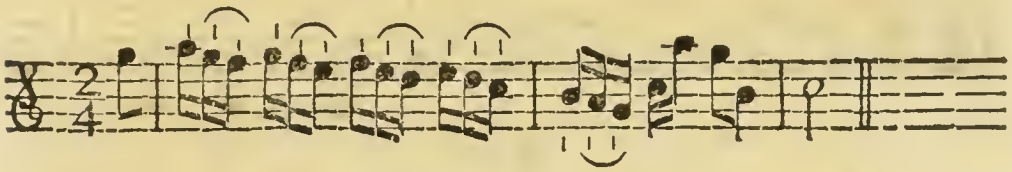

§. 15.

Man kann eine Veränderung machen, die man gleich von allen andern unterscheidet: wenn man zwar drey Noten, aber nicht die gewöhnlichen drey, zusammen schleifet; sondern von iedem Dreyerl die zwote und dritte Note mit der ersten Note des darauf folgenden Dreyerls oder einer andern nachkommenden Figur verbindet. Man muß aber sonderbar auf die Gleichheit der Triolen sehen, und die Stärke oder den Nachdruck nicht am Anfange, sondern am Ende des Bogens anbringen: sonst fällt dieser Nachdruck auf den unrechten Ort, nämlich auf die zwote Note; da er doch auf die erste Note fallen muß. Das Exempel wird es klärer machen.

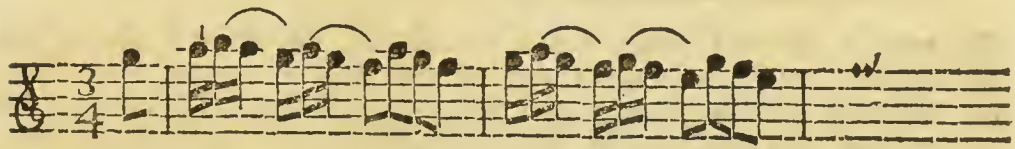

§. 16.

Zur Nachahmung, oder zur Ausdrückung und Erregung dieser oder jener Leidenschaft werden auch solche Figuren erdacht, durch deren karactermässiges Abspielen man der Natur am nächsten zu kommen glaubet. Wenn z. E. iedes Dreyerl mit einer Sospir anfängt; so kann ein klägliches Seufzen nicht besser ausgedrücket werden, als wenn die übrigen zwo Noten mit Abwechselung des Forte und Piano im Hinaufstriche zusammen geschliffen werden. Man muß

aber

aber den Strich mit einer sehr mäßigen Stärke anfangen, und ganz still enden. Man versuche es in dem folgenden Beyspiele.

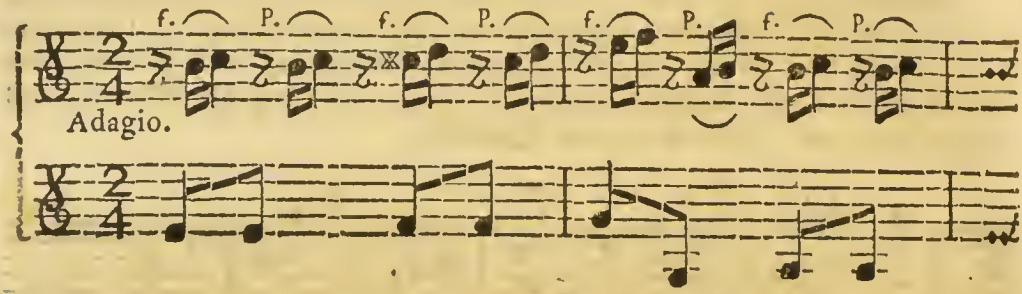

§. 17.

Man kann auch viele **Triolen** in einem Bogenstriche zusammen schleifen; sonderbar im geschwinden Tempo. Z. E.

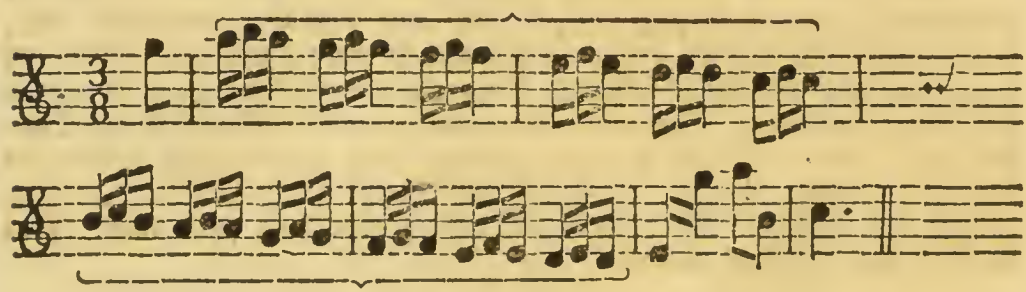

Die ersten 6. **Triolen** werden in dem Herabstriche, die andern 6. aber in dem Hinaufstriche, doch also gespielet: daß die erste Note eines ieden Tactes durch den Nachdruck des Bogens mit einer Stärke bemerket wird. Man wird sich übrigens auch noch wohl erinnern, was §. 5. wegen den mit (*) bemerkten Noten gesprochen worden. In diesem Beyspiele sind auch solche Gänge; und man muß überhaupts wegen der leeren Seyten niemals eine Seyte verlassen; sondern allezeit den vierten Finger brauchen.

§. 18.

Wenn man es noch anders abspielen will; so darf man nur die erste Note von 2. **Triolen** allein, die 4. folgenden Noten in einem Schleifer zusammen, die

die letzte aber wieder ganz allein abgeigen: so hat man eine neue Veränderung. Z. E.

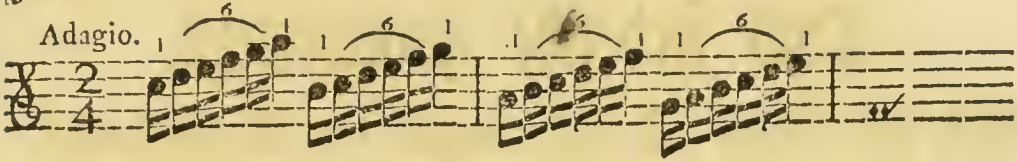

§. 19.

Dieß sind nun jene Veränderungen der **Triolen**, die mir itzt beyfallen. Sie können in allen Gattungen des Tactes gebrauchet, und nach Erforderung der Umstände bald besonders bald vermischt angebracht werden. Man wird mir wohl vorwerfen: daß ich die bisher eingeschalteten Beyspiele nicht meistentheils in (C) Dur hätte setzen sollen? Es ist wahr, sie sind fast alle in dem nämlichen Tone angebracht. Aber ist es denn nicht besser, wenn ein Anfänger die diatonische Tonleiter sich rechtschaffen bekannt macht; als wenn er aus mehr Tonleitern zu spielen anfängt ohne eine derselben vorher vom Grunde zu verstehen? Ist es einem Schüler nicht verträglicher, wenn er sich in jener Tonleiter übet, wo die Intervallen schon natürlich liegen, und er folglich hierdurch alle Töne gut in das Gehör bekömmt; als wenn er bald aus dieser bald aus jener Tonart spielet, aller Orten falsch greift, dadurch in eine Verwirrung geräth, und etwa gar so unglücklich wird, daß er das Falsche von dem Reinen nimmer unterscheiden kann. Solche Leute kommen gemeiniglich dahin, daß sie letztlich so gar ihre Violin rein zusammen zu stimmen verlernen. Es giebt lebendige Beyspiele hiervon.

Das siebende Hauptstück.

Von den vielen Veränderungen des Bogenstriches.

Des siebenden Hauptstücks

erster Abschnitt.

Von der Veränderung des Bogenstriches bey gleichen Noten.

§. 1.

Daß der Bogenstrich alles unterscheide, haben wir schon in dem vorhergehenden Hauptstücke in etwas eingesehen. Das gegenwärtige wird uns gänzlich überzeugen, daß der Bogenstrich die Noten belebe; daß er bald eine ganz modeste, bald eine freche, bald eine ernsthafte, bald eine scherzhafte, itzt eine schmeichelnde, itzt eine gesetzte und erhabene, itzt eine traurige, itzt aber eine lustige Melodie hervorbringe, und folglich dasjenige Mittelding sey, durch dessen vernünftigen Gebrauch wir die erst angezeigten Affecten bey den Zuhörern zu erregen in den Stand gesetzet werden. Ich verstehe, wenn der Componist eine vernünftige Wahl trifft; wenn er die ieder Leidenschaft ähnlichen Melodien wählet, und den gehörigen Vortrag recht anzuzeigen weis. Oder wenn ein wohlgeübter Violinist selbst eine gesunde Beurtheilungskraft besitzet, die, so zu reden, ganz nacketen Noten mit Vernunft abzuspielen; und wenn er sich bemühet den Affect zu finden, und die hier folgenden Stricharten am rechten Orte anzubringen.

§. 2.

§. 2.

Gleiche nach einander fortlaufende Noten sind schon vieler Veränderung unterworfen. Ich will eine einzige Passage zum Grunde legen, welche man anfangs ganz platt wegspielen, und iede Note mit ihrem eigenen Bogenstriche besonder vortragen mag. Man befleissige sich einer genauen Gleichheit, und bemerke die erste Note eines ieden Viertheiles mit einer Stärke, welche den ganzen Vortrag begeistert. Z. E.

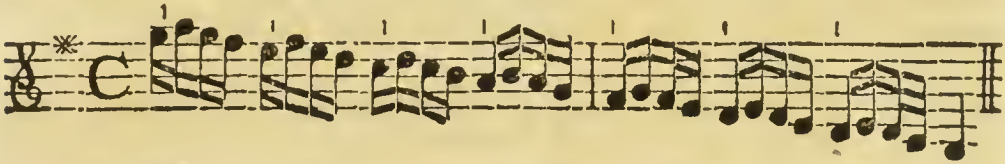

§. 3.

Wenn zwo und zwo Noten mit dem Herabstriche und Hinaufstriche zusammen geschliffen werden; so hat man gleich eine Veränderung. Z. E.

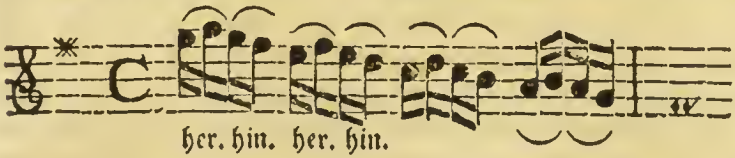

u. s. f.

Die erste zwoer in einem Striche zusammen kommender Noten wird etwas stärker angegriffen, auch etwas länger angehalten; die zwote aber ganz still und etwas später daran geschliffen. Diese Art des Vortrages befördert den guten Geschmack durch das Singbare; und es hindert das Forttreiben durch das Zurückhalten.

§. 4.

Man nehme die erste Note mit dem Herabstriche allein; die 3. folgenden aber schleife man in einem Hinaufstriche zusammen: so hat man eine zwote Veränderung. Z. E.

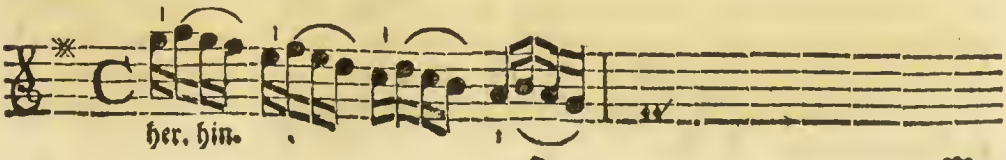

Man vergesse aber die Gleichheit der 4. Noten nicht; sonst möchten etwa die 3. letzten Noten gar wie **Triolen** klingen und also vorgetragen werden:

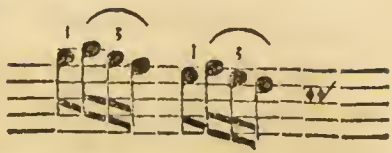

§. 5.

Schleift man die ersten 3. Noten in dem Herabstriche zusammen, und nimmt die vierte in dem Hinaufstriche abgesondert und allein; so entstehet eine **dritte** Veränderung. Man erinnere sich aber allezeit der Gleichheit.

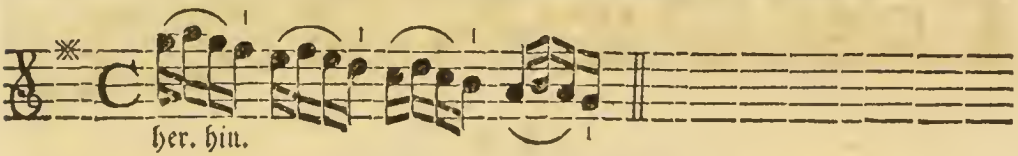

§. 6.

Es erwächst eine **vierte** Veränderung, wenn die ersten zwo Noten in dem Herabstriche zusammen geschliffen werden; iede der zwo folgenden hingegen mit ihrem besondern Striche schnell weg gespielet und abgestossen wird. Diese Art wird meistentheils im geschwinden Zeitmaase gebraucher; und es ist als eine Ausnahme der im 9. §. des **vierten Hauptstückes** angebrachten Strichregel anzusehen: weil sich das erste Viertheil zwar mit dem Herabstriche, das zweyte aber mit dem Hinaufstriche u. s. f. anfängt. Z. E.

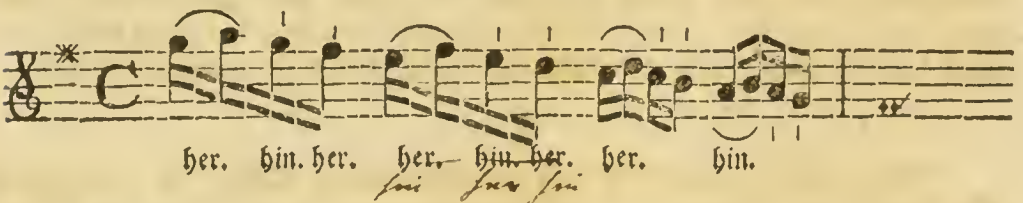

§. 7.

Nimmt man nun die dritte und vierte Note auch in einem Bogenstriche zusammen; doch also, daß die ersten zwo Noten, wie im vorhergehenden **Paragraph**, herunter geschliffen, die zwo letzten aber in dem Hinaufstriche mit Erhebung des Bogens abgesondert vorgetragen werden: so hat man eine **fünfte** Veränderung. Z. E.

§. 8.

§. 8.

Eine sechste Veränderung erhält man, wenn man die erste Note im Herabstriche ganz allein schnell abstößt; die zwote und dritte in dem Hinaufstriche zusammen schleifet; die vierte aber im Herabstriche wieder besonders und schnell weg spielet. Auch hier fängt sich das zweyte und vierte Viertheil, wider die im 9. §. des vierten Hauptstückes vorgeschriebene Regel, mit dem Hinaufstriche an. Man spiele die erste und letzte Note iedes Viertheiles mit einem schnellen Striche; sonst entstehet eine Ungleichheit des Zeitmaases.

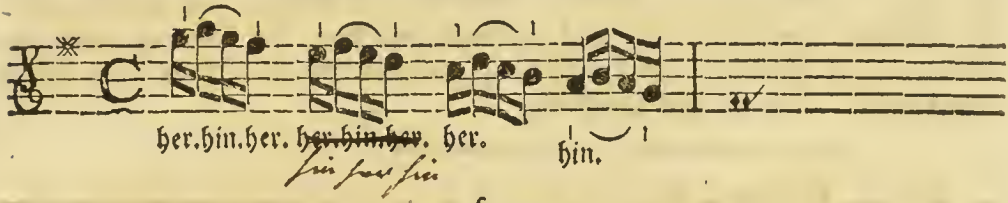

§. 9.

Es läßt sich eine solche Passage auch artig vortragen, wenn man die erste Note mit dem Herabstriche abstößt; die zwote und dritte mit dem Hinaufstriche zusammen schleifet; die letzte aber mit der ersten des folgenden Viertheils durch den Herabstrich in einem Schleifer verbindet, und so immer fortfährt, daß so gar die letzte Note an die vorletzte geschliffen wird. Dieß mag die siebende Veränderung seyn.

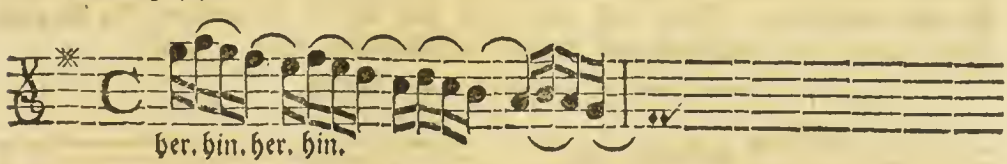

§. 10.

Man kann ferner die 4. Sechzehntheilnoten des ersten Viertheils in dem Herabstriche, die viere des zweyten Viertheils hingegen in dem Hinaufstriche zu-

sammen schleifen, und so immer fortfahren. Dieß giebt eine achte Veränderung. Man muß aber die erste Note eines ieden Viertheils durch die Stärke unterscheiden.

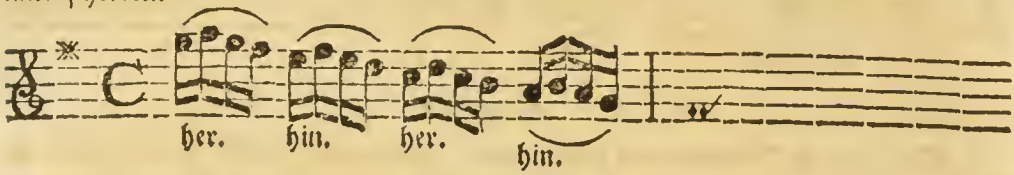

§. 11.

Es giebt gleich eine neue und neunte Veränderung, wenn man das erste und zweyte Viertheil, folglich 8. Noten in dem Herabstriche; das dritte und vierte Viertheil aber, als die andern 8. Noten, in dem Hinaufstriche doch also zusammen schleifet, daß die erste Note eines ieden Viertheils durch einen starken Nachdruck des Geigebogens bemerket, und von den übrigen unterschieden wird. Die Gleichheit des Zeitmaases wird hierdurch befördert; der Vortrag wird deutlicher und viel lebhafter; und der Violinist gewöhnet sich dadurch an einen langen Bogenstrich. Hier ist das Beyspiel:

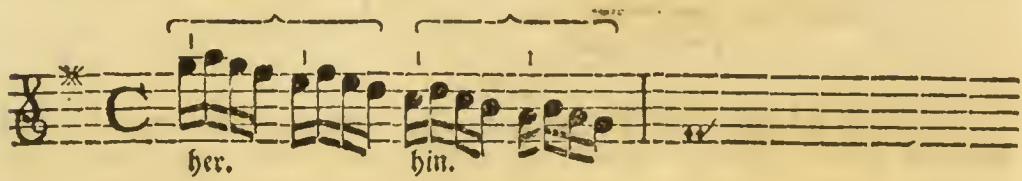

§. 12.

In einem recht geschwinden Zeitmaase, und um eine neue Uebung und zehnte Veränderung zu machen, mag man auch gar einen ganzen Tact an einem Striche wegspielen. Man muß aber auch hier wie in der vorigen Art die erste Note eines ieden Viertheils mit einem Nachdruck bemerken. Z. E.

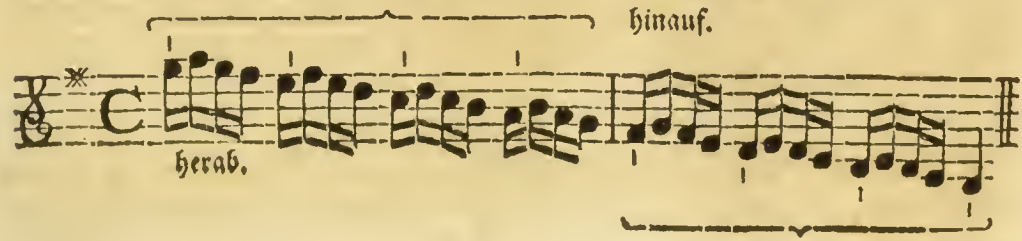

§. 13.

§. 13.

Will man sich nun aber an einen recht langen Bogenstrich gewöhnen; will man viele Noten in einem Striche mit Nachdruck, Deutlichkeit und Gleichheit vorzutragen lernen, und folglich sich recht Meister seines Bogens machen: so kann man mit grossem Nutzen diese ganze Passage an einem einzigen Bogenstriche bald hinauf, bald herunter abspielen. Man vergesse aber nicht bey der ersten Note eines ieden Viertheiles den Nachdruck anzubringen, welcher iedes Viertheil von dem andern deutlich unterscheiden muß. Dieß ist die eilfte Veränderung.

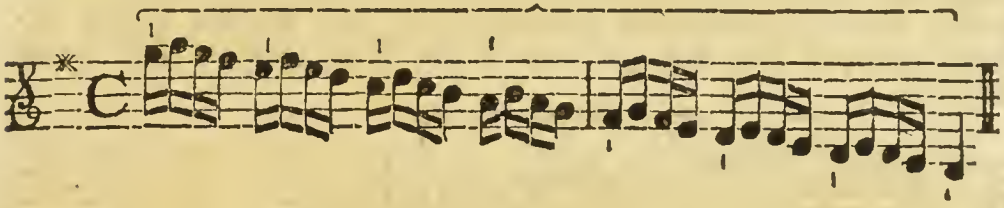

§. 14.

Wenn man nun so viele Noten in einem Bogenstriche zusammen zu schleifen sich recht geübet hat; so muß man auch lernen den Bogen aufheben und mehrere Noten in einem Striche abgesondert vortragen: welches eine zwölfte Veränderung giebt. Z. E.

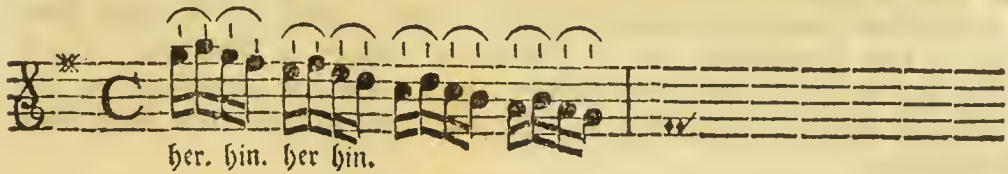

Die ersten zwo Noten werden zwar in dem Herabstriche, und die zwo andern in dem Hinaufstriche genommen: doch werden sie nicht geschliffen; sondern sie werden durch die Erhebung des Bogens von einander getrennet und abgestossen.

§. 15.

Eben also kann man auch die erste Note mit dem Herabstriche nehmen; die übrigen 3. hingegen in einem Striche abstossen. Welches die dreyzehnte Abänderung seyn mag.

§. 16.

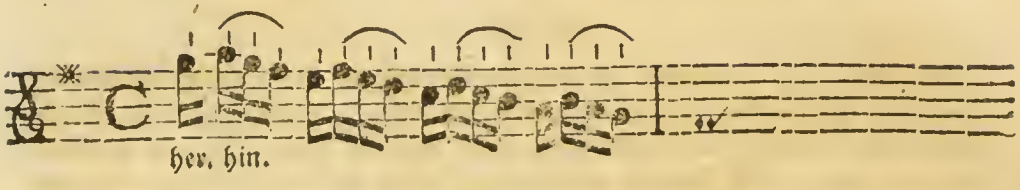

§. 16.

Will man es das **vierzehntemal** abändern, so darf man nur die 4. Noten des ersten Viertheils in dem Herabstriche zusammen schleifen; die 4. Noten des zweyten Viertheils hingegen in dem Hinaufstriche abgesondert vortragen. Man vergesse aber die Gleichheit des Zeitmaases nicht: denn bey dem zweyten und vierten Viertheile kann man gar leicht in das Eilen gerathen. Hier ist das Beyspiel:

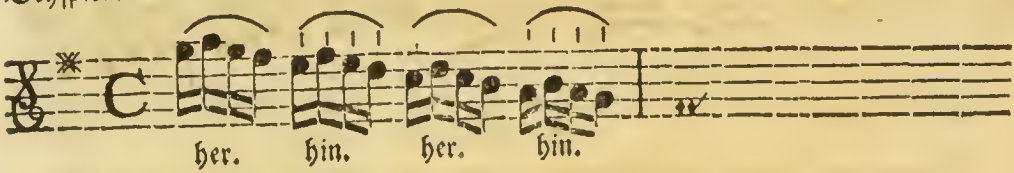

§. 17.

Hat man in den **Paragraphen** 11, 12 und 13 einen ganzen, ja gar zweene Tacte in einem Schleifer weg zu spielen geübet; so muß man auch viele Noten an einem Bogenstriche abstossen lernen. Man schleife also das erste Viertheil in dem Herabstriche; die 12. Noten der übrigen 3. Viertheile hingegen spiele man zwar an einem Hinaufstriche, man trenne und unterscheide sie aber durch eine geschwinde Erhebung des Bogens. Hier hat man eine **fünfzehnte** Abänderung.

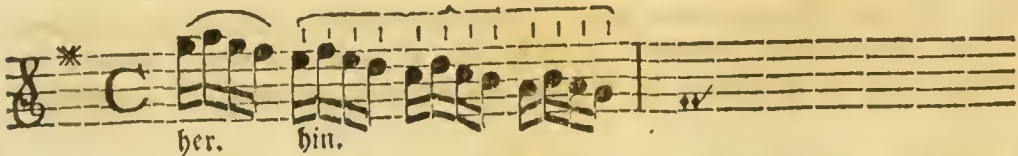

Diese Art des Vortrags wird einem Anfänger etwas schwer kommen. Es gehört eine gewisse Mässigung der rechten Hand dazu, und eine Zurückhaltung des Bogens, die mehr gezeiget, und durch die Uebung selbst gefunden, als mit Worten

Worten kann erkläret werden. Die Schwere eines Geigebogens trägt vieles bey; nicht weniger die Länge oder Kürze. Ein schwerer und langer Bogen muß leichter geführet, und etwas weniger zurück gehalten werden; ein leichter und kurzer Bogen wird mehr niedergedrückt und mehr zurücke gehalten. Die rechte Hand muß überhaupts hierbey ein bischen steif gemacht, das Anhalten und Nachlassen derselben aber muß nach der Schwere und Länge oder nach der Leichtigkeit und Kürze des Bogens gemässiget werden. Die Noten müssen in einem gleichen Tempo, und mit gleicher Kraft ausgedrücket und nicht übereilet oder, so zu reden, verschlucket werden. Absonderlich aber muß man den Bogen so einzuhalten und zu führen wissen, daß gegen das Ende des zweyten Tactes noch so viel Kraft zurücke bleibt, die am Ende dieser Passage stehende Viertheilnote (G) an dem nämlichen Striche mit einer merklichen Stärke zu unterscheiden.

§. 18.

Endlich kann man auch noch eine sechzehente Veränderung machen. Wenn man nämlich die erste Note mit dem Herabstriche besonder abgeiget; und die 3. folgenden zwar in einem Hinaufstriche zusammen nimmt, die zwote und dritte aber zusammen schleifet, die vierte hingegen durch eine geschwinde Erhebung des Bogens abstößt. Z. E.

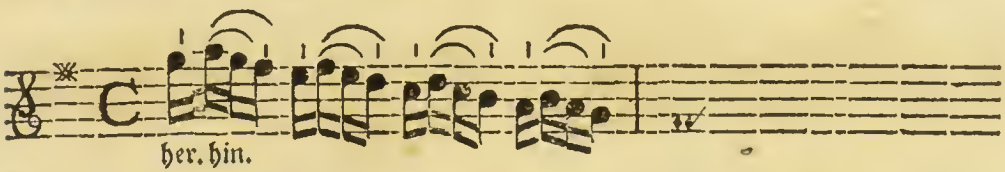

Doch läßt diese Art des Vortrags besser, wenn die Noten mehr von einander entfernet, oder, so zu reden, springend gesetzet sind. Z. E.

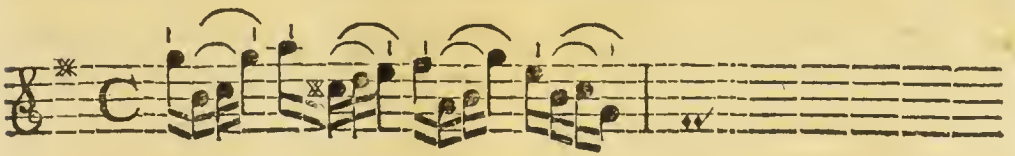

§. 19.

Man muß aber nicht glauben, als könnte man dergleichen Veränderungen nur im gleichen Zeitmaase anbringen. In dem ungleichen Zeitmaase

kann man die nämlichen und noch viele andere machen. Ich will, was mir beyfällt, hersetzen: doch hoffe ich, man wird aus den vorhergehenden vielen Beyspielen und deren Bezeichnungen so viel erlernet haben, daß man die folgenden Exempel, ohne einer fernern Erklärung, nach den darauf gesetzten Zeichen wegzuspielen keinen Anstand haben wird. Zum Ueberflusse will ich noch sagen, daß man iede der unbezeichneten Noten mit ihrem eigenen Striche abgeigen, die mit kleinen Strichen markierten Noten schnell wegspielen, die mit dem Halbcirkel bezeichneten Noten in einem Striche zusammen schleifen und die nebst dem Cirkel auch mit kleinen Strichen bemerkten Noten zwar an einem Striche, doch mit Erhebung des Bogens abgestossen vortragen muß.

Die erste Note iedes Viertheils wird hier stark angegriffen.

1.

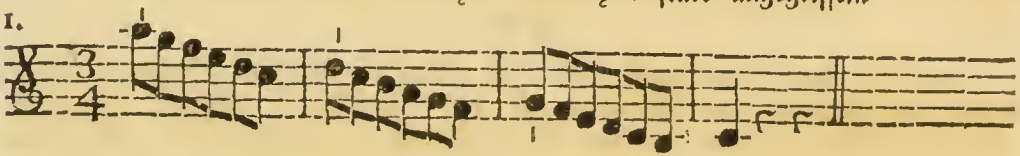

Der Strich wird hier immer hin und her gezogen.

2.

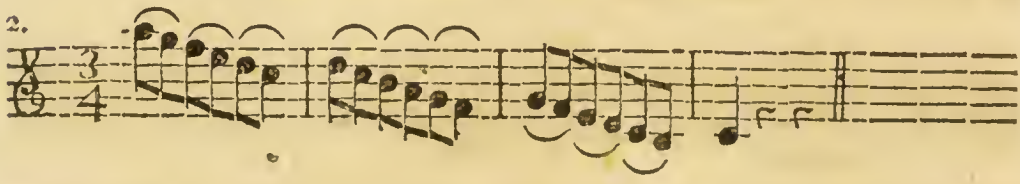

3.

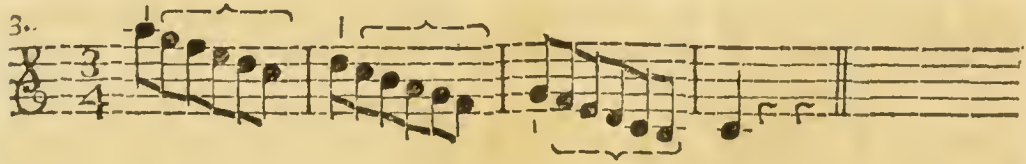

4.

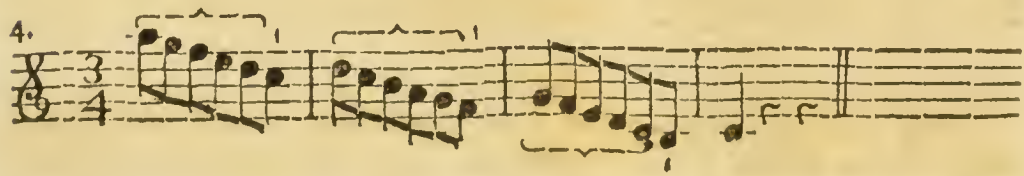

5.

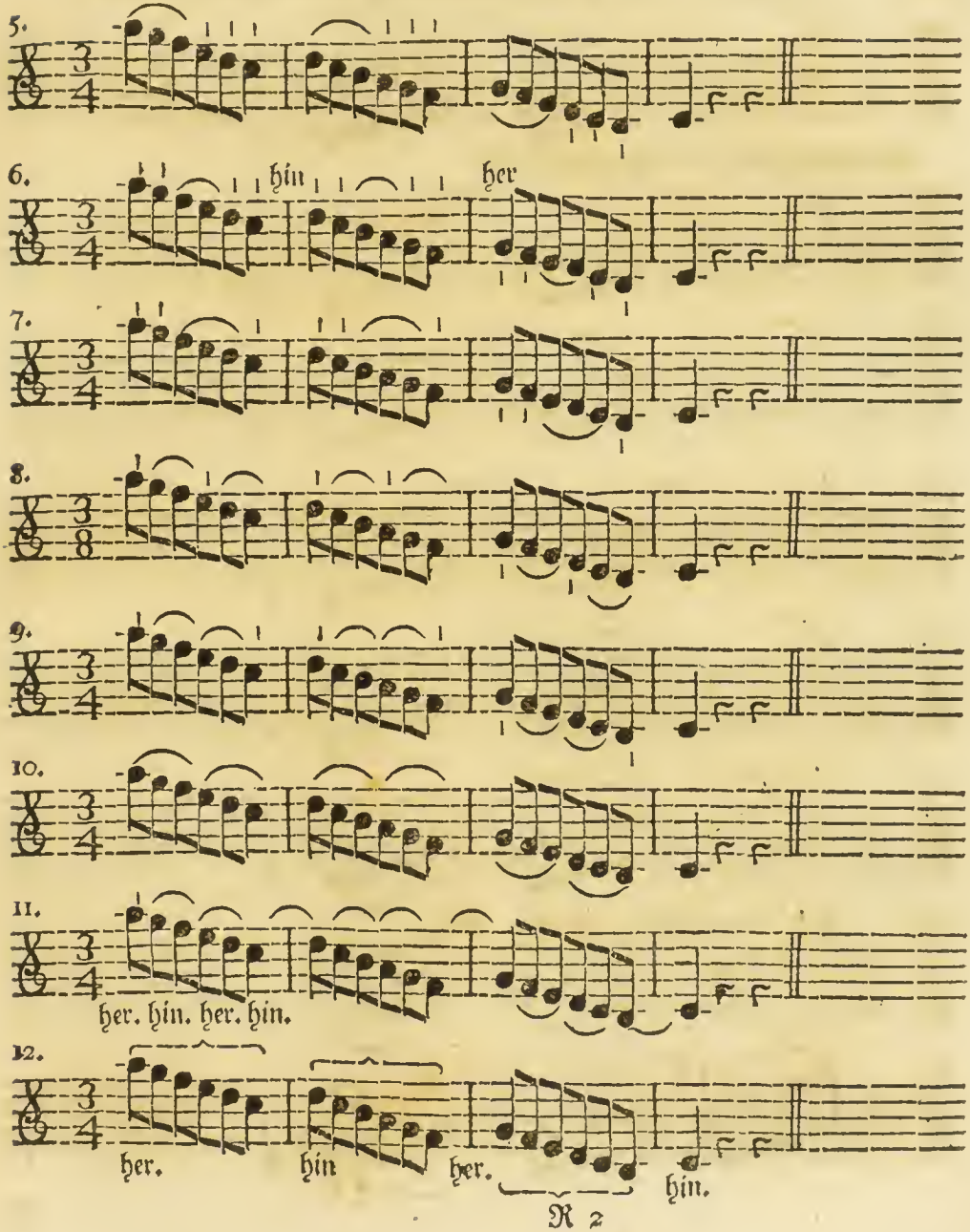
5.
6.
hin
her
7.
8.
9.
10.
11.
her. hin. her. hin.
12.
her.
hin
her.
hin.
R 2

13.

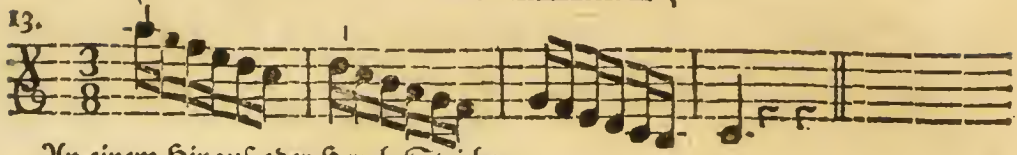

An einem Hinauf- oder Herab-Striche.

14.

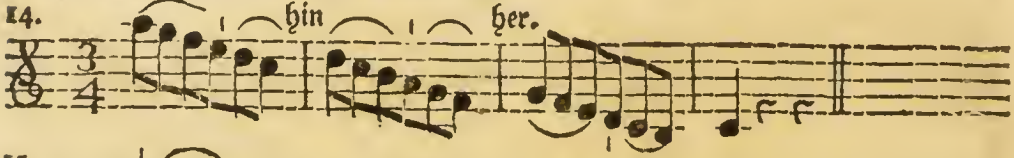

15.

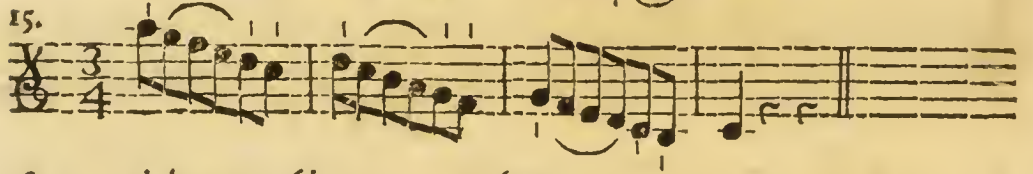

16.

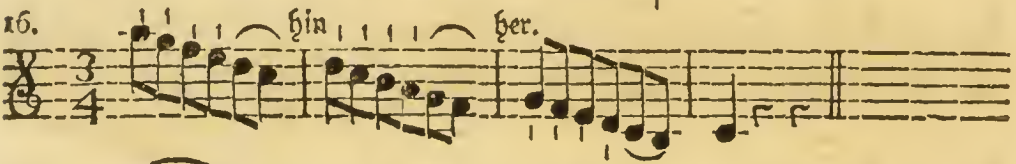

17.

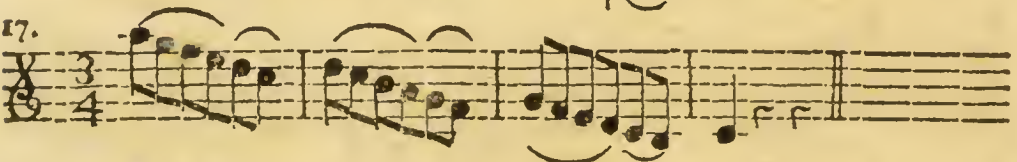

18.

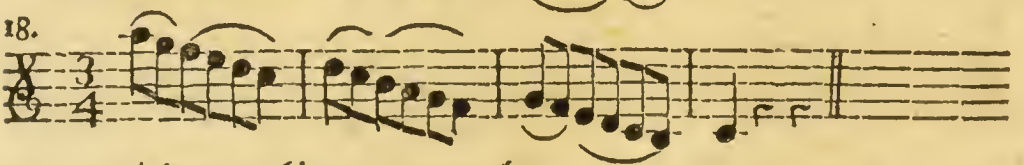

19.

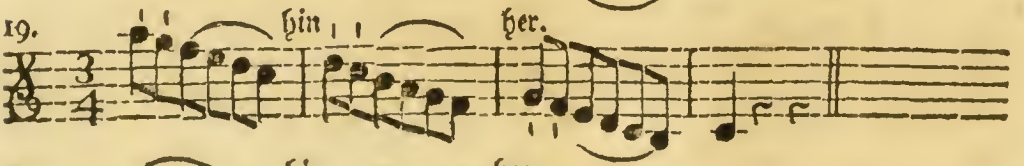

20.

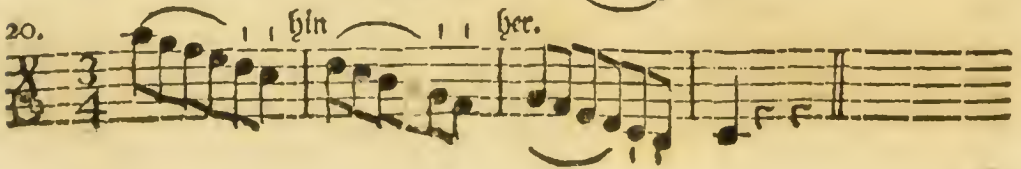

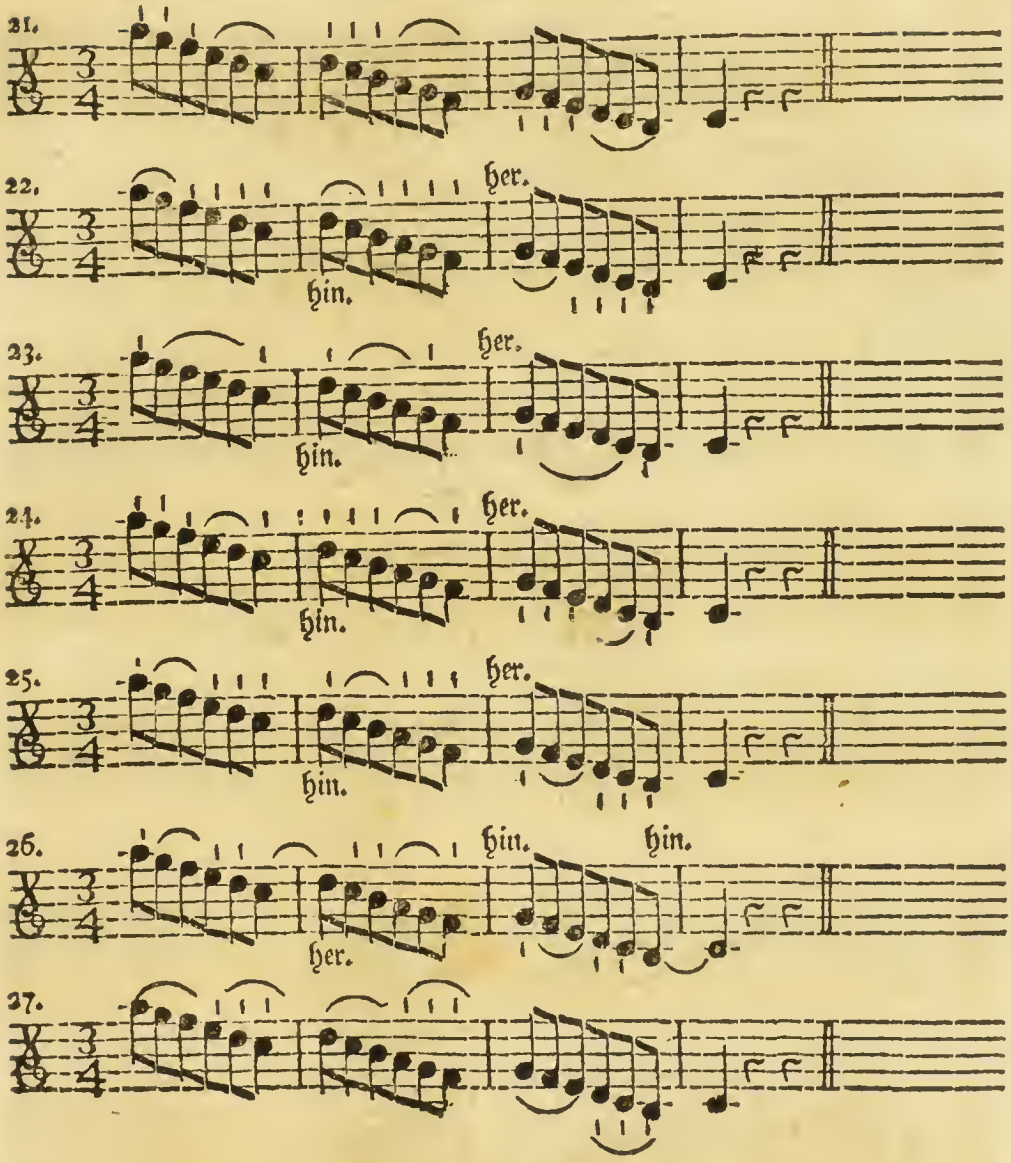
21.
22.
her.
hin.
23.
her.
hin.
24.
her.
hin.
25.
her.
hin.
26.
hin.
hin.
her.
27.

28.

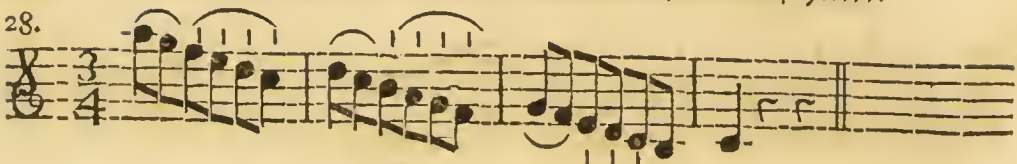

29.

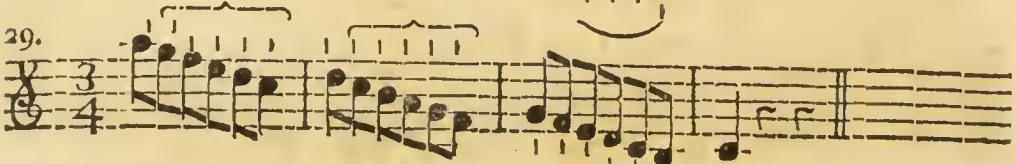

30.

31.

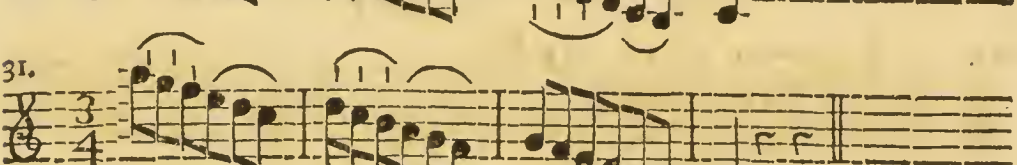

32.

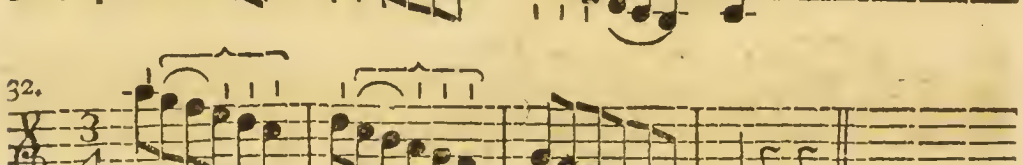

33.

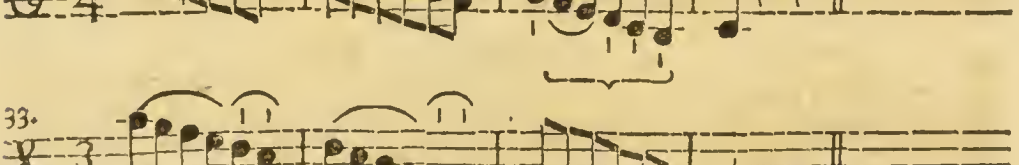

34.

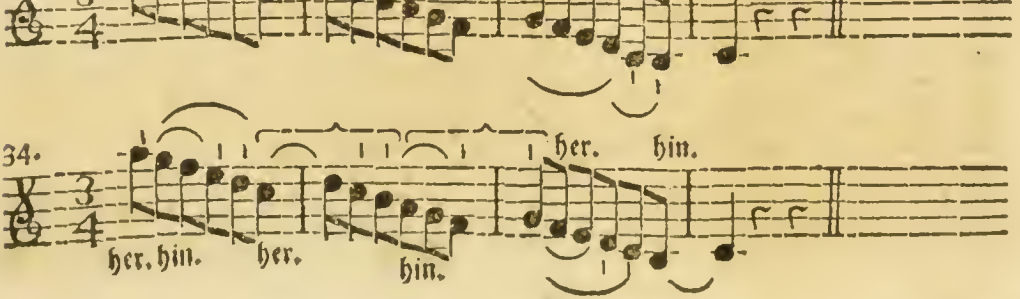

§. 20.

§. 20.

Es ist aber nicht genug, daß man dergleichen Figuren nach der angezeigten Strichart platt wegspiele: man muß sie auch so vortragen, daß die Veränderung gleich in die Ohren fällt. Freylich gehörte eine dergleichen Lehre des schmackhaften Vortrags in eine eigene Abhandlung: Von dem guten musikalischen Geschmack. Allein warum soll man denn nicht bey guter Gelegenheit auch etwas vom guten Geschmack mitnehmen, und den Schüler an einen singbaren Vortrag gewöhnen? Ein Anfänger wird dadurch geschickter die Regeln des Geschmackes seiner Zeit besser einzusehen; und der Lehrmeister hat alsdann nur halbe Mühe solche ihm beyzubringen. Wenn nun in einem musikalischen Stücke 2. 3. 4. und noch mehr Noten durch den Halbcirkel zusammen verbunden werden, daß man daraus erkennet, der Componist wolle solche Noten nicht abgesondert sondern in einem Schleifer singbar vorgetragen wissen: so muß man die erste solcher vereinbarten Noten etwas stärker angreifen, die übrigen aber ganz gelind und immer etwas stiller daran schleifen. Man versuche es in den vorigen Beyspielen. Man wird sehen, daß die Stärke bald auf das erste, bald auf das andere oder dritte Viertheil, ja oft sogar auf die zwote Helfte des ersten, zwoten oder dritten Viertheils fällt. Dieß verändert nun unstreitig den ganzen Vortrag: und man handelt sehr vernünftig, wenn man diese und dergleichen Passagen, sonderheitlich die vier und dreyssigste, anfangs recht langsam abspielet; um sich die Art ieder Veränderung rechtschaffen bekannt, nachdem aber erst durch eine fleissige Ubung geläufiger zu machen.

Des

Des siebenden Hauptstücks zweyter Abschnitt.

Von der Veränderung des Bogenstriches bey Figuren, die aus unterschiedlichen und ungleichen Noten zusammen gesetzet sind.

§. 1.

Daß ein melodisches Stück nicht aus pur lauter gleichen Noten zusammen gesetzet ist, dieß weis ein ieder. Man muß demnach auch lernen, wie man die aus ungleichen Noten zusammen gefügten Figuren nach der Anzeige eines vernünftigen Componisten (*a*) abspielen solle. Es giebt derselben aber so viele, daß es nicht möglich ist sich aller zu erinnern. Ich will, was mir beyfällt, gleich nach einander hersetzen. Wenn ein Anfänger diese alle richtig wegspielet; dann wird er sich in andere dergleichen Sätze gar leicht zu finden wissen. Hier sind sie.

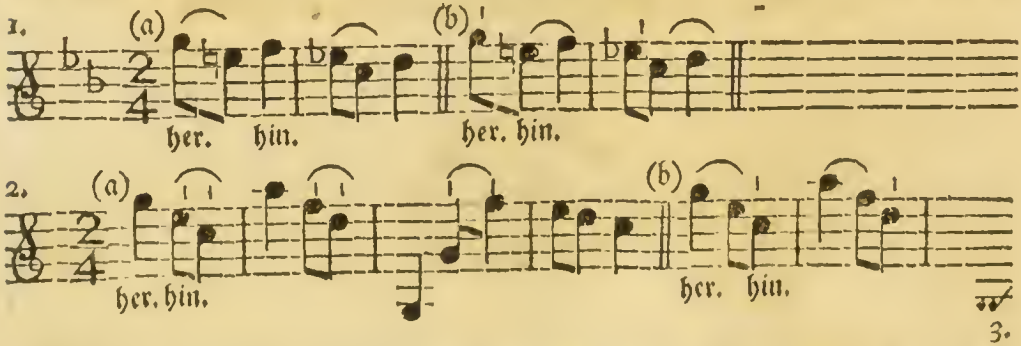

(*a*) Es giebt leider solche Halbcomponisten genug, die selbst die Art eines guten Vortrags entweder nicht anzuzeigen wissen, oder den Fleck neben das Loch setzen. Von solchen Stümpern ist die Rede nicht: in solchem Falle kömmt es auf die gute Beurtheilungskraft eines Violinisten an.

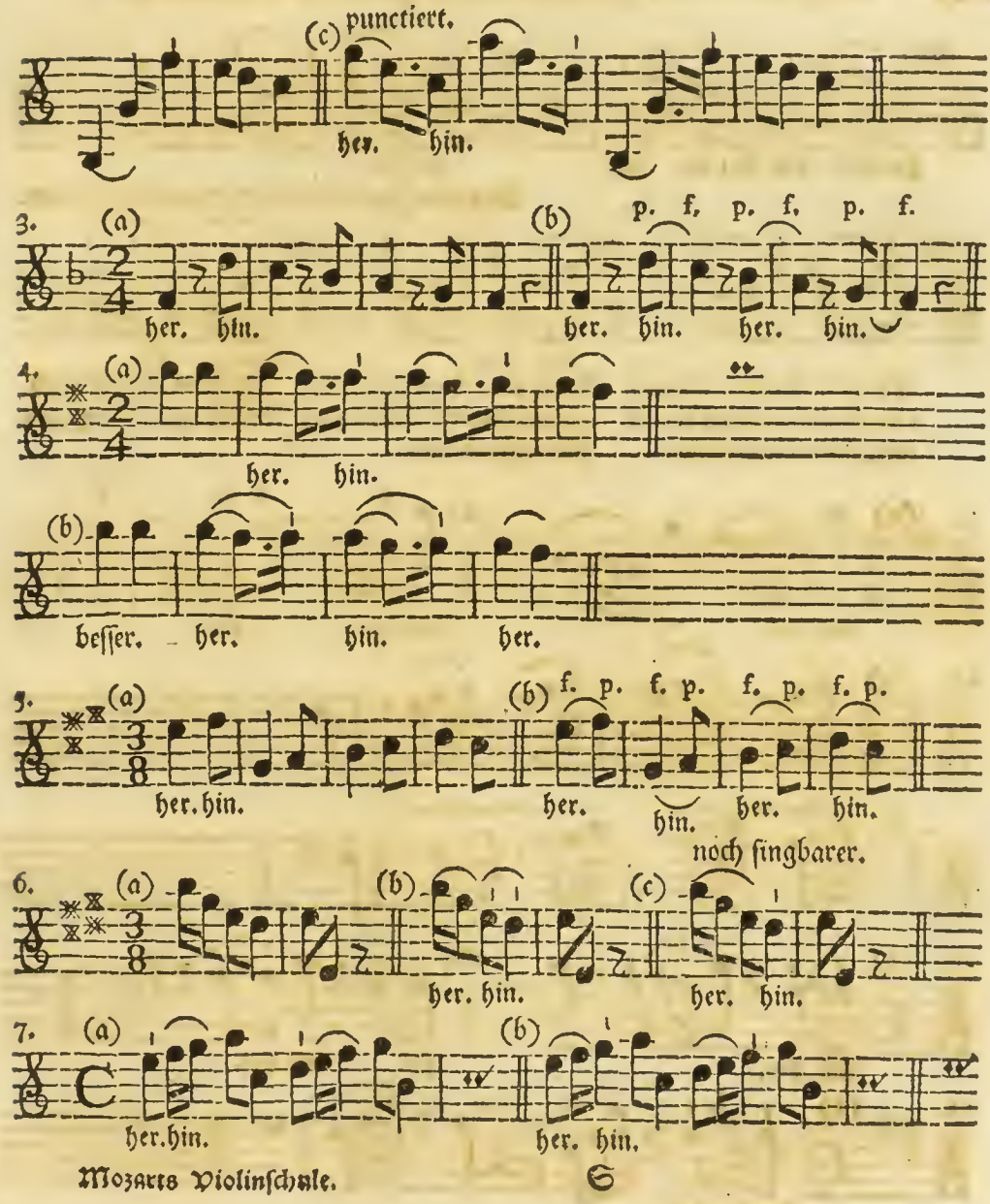
(c) punctiert.
her. hin.
3.
(a)
(b)
p. f. p. f. p. f.
her. hin. her. hin. her. hin.
4.
(a)
her. hin.
(b)
besser. her. hin. her.
5.
(a)
(b)
f. p. f. p. f. p. f. p.
her. hin. her. hin. her. hin.
noch singbarer.
6.
(a)
(b)
(c)
her. hin. her. hin.
7.
(a)
(b)
her. hin. her. hin.

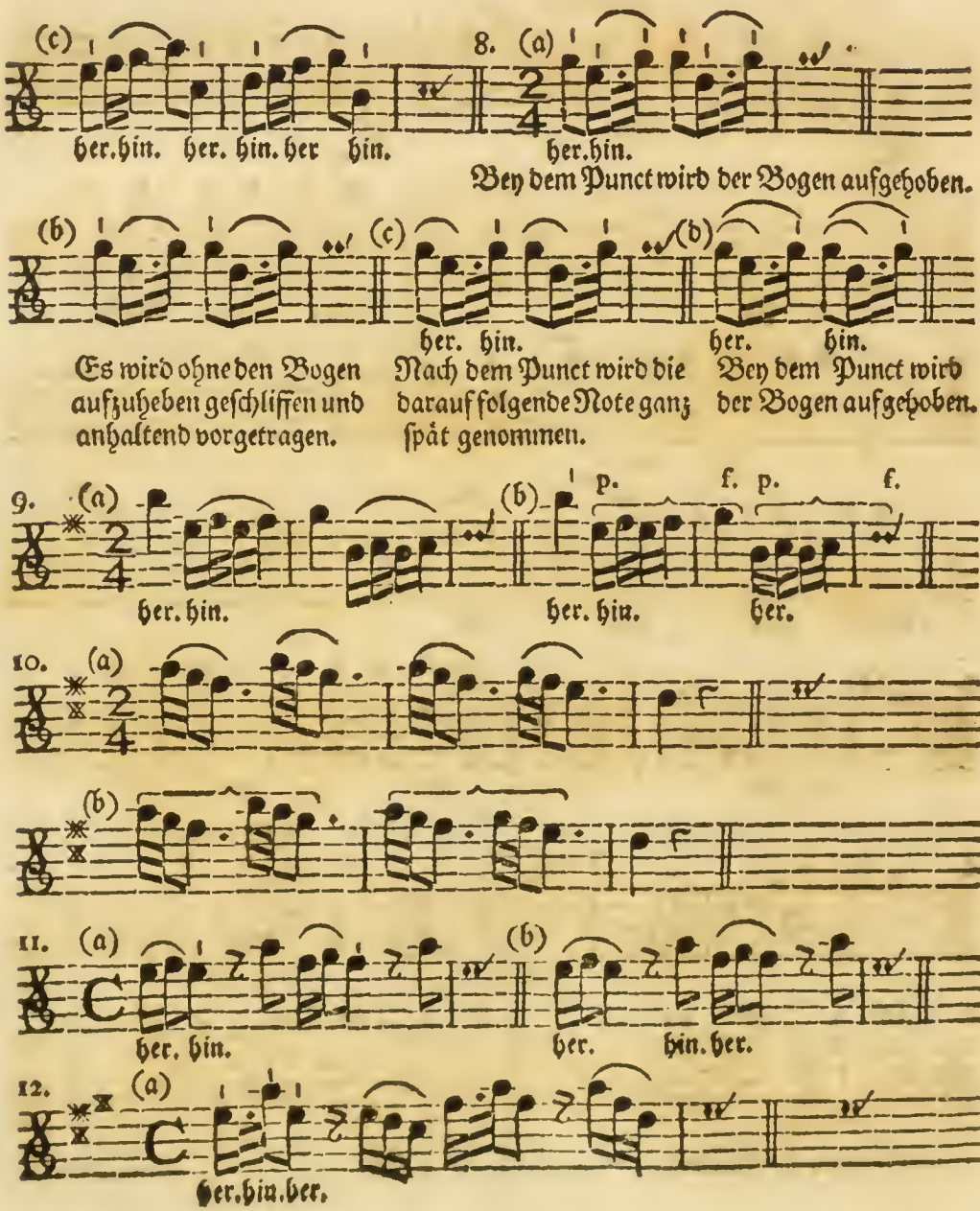
(c)
her. hin. her. hin. her hin.
8. (a)
her. hin.
Bey dem Punct wird der Bogen aufgehoben.
(b)
Es wird ohne den Bogen aufzuheben geschliffen und anhaltend vorgetragen.
(c)
her. hin.
Nach dem Punct wird die darauf folgende Note ganz spät genommen.
(b)
her. hin.
Bey dem Punct wird der Bogen aufgehoben.
9. (a)
her. hin.
(b)
p. f. p. f.
her. hin.
her.
10. (a)
(b)
11. (a)
her. hin.
(b)
her. hin. her.
12. (a)
her. hin. her.

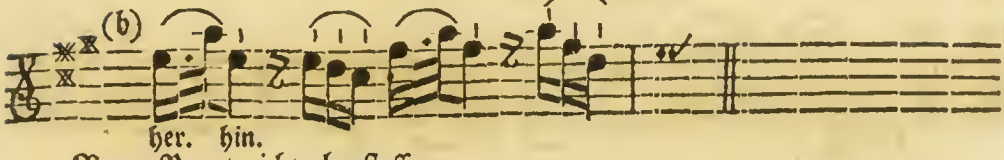

Beym Punct nicht abgeſtoſſen.

13.

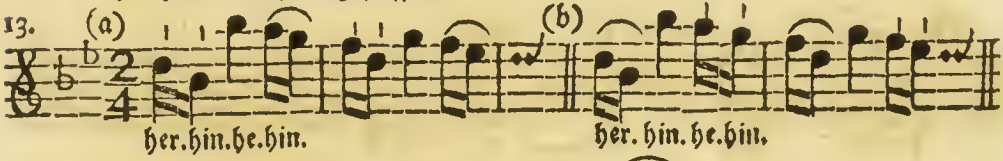

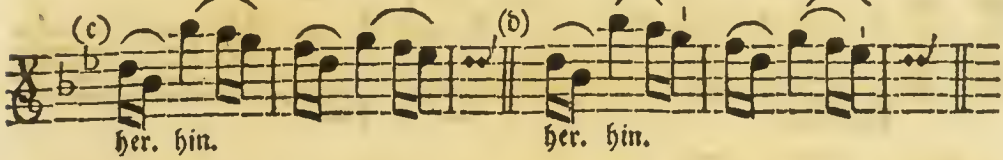

14.

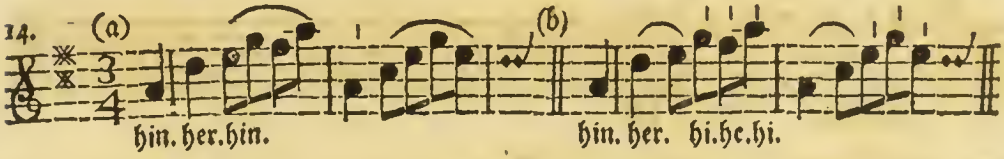

15.

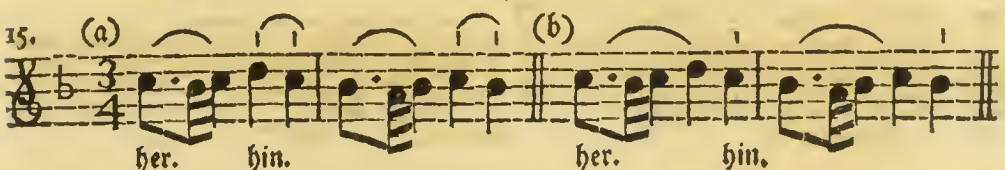

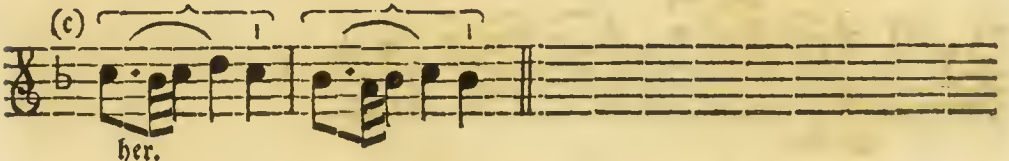

16.

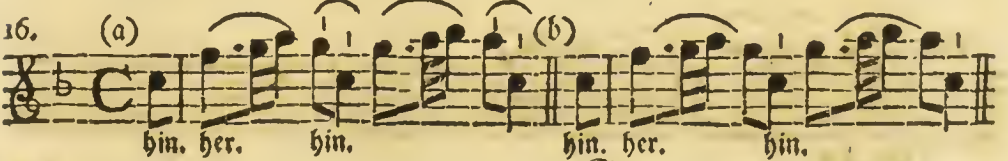

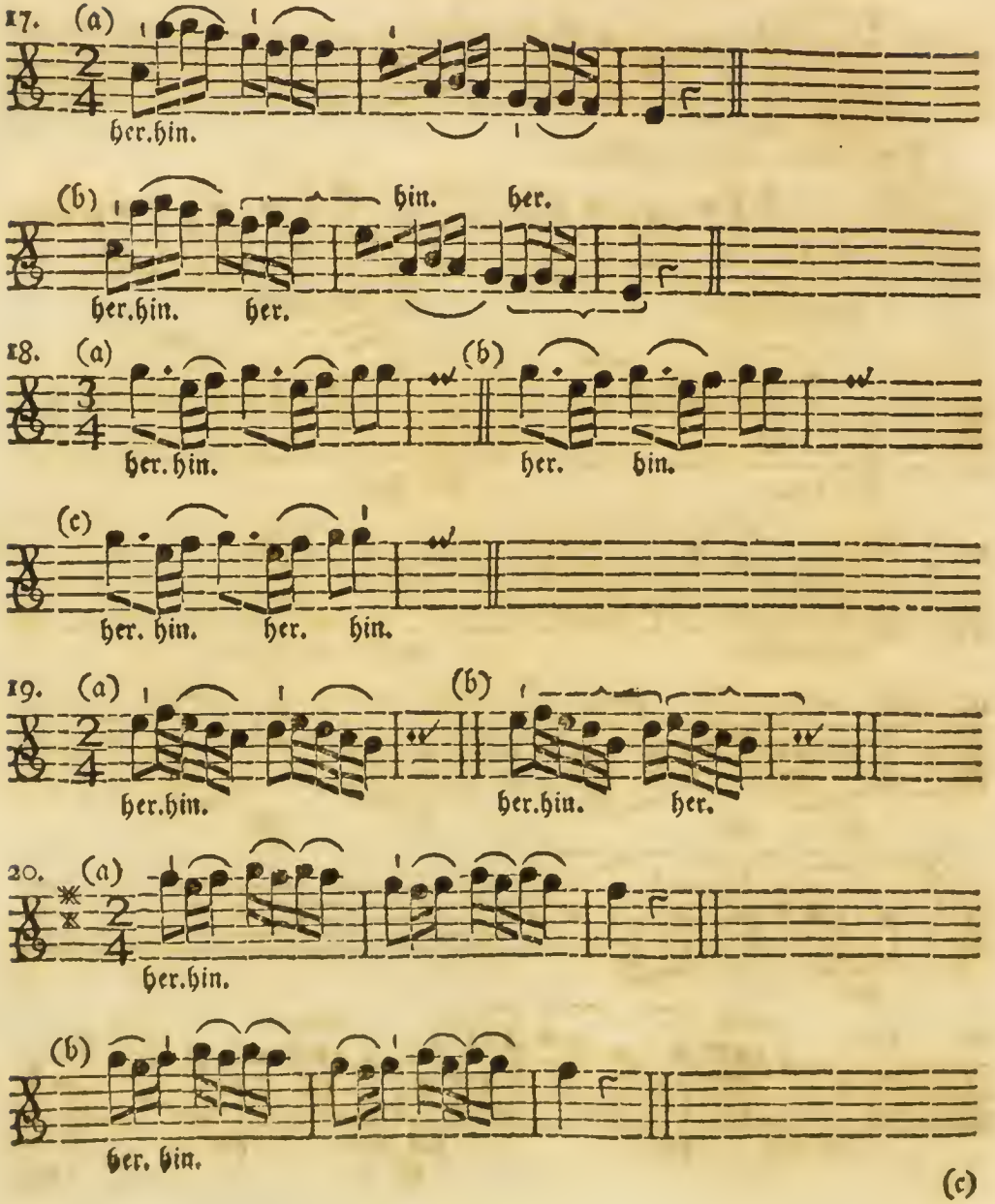
17. (a)
her. hin.
(b)
hin.
her.
her. hin.
her.
18. (a)
her. hin.
(b)
her.
hin.
(c)
her. hin.
her.
hin.
19. (a)
her. hin.
(b)
her. hin.
her.
20. (a)
her. hin.
(b)
her. hin.
(c)

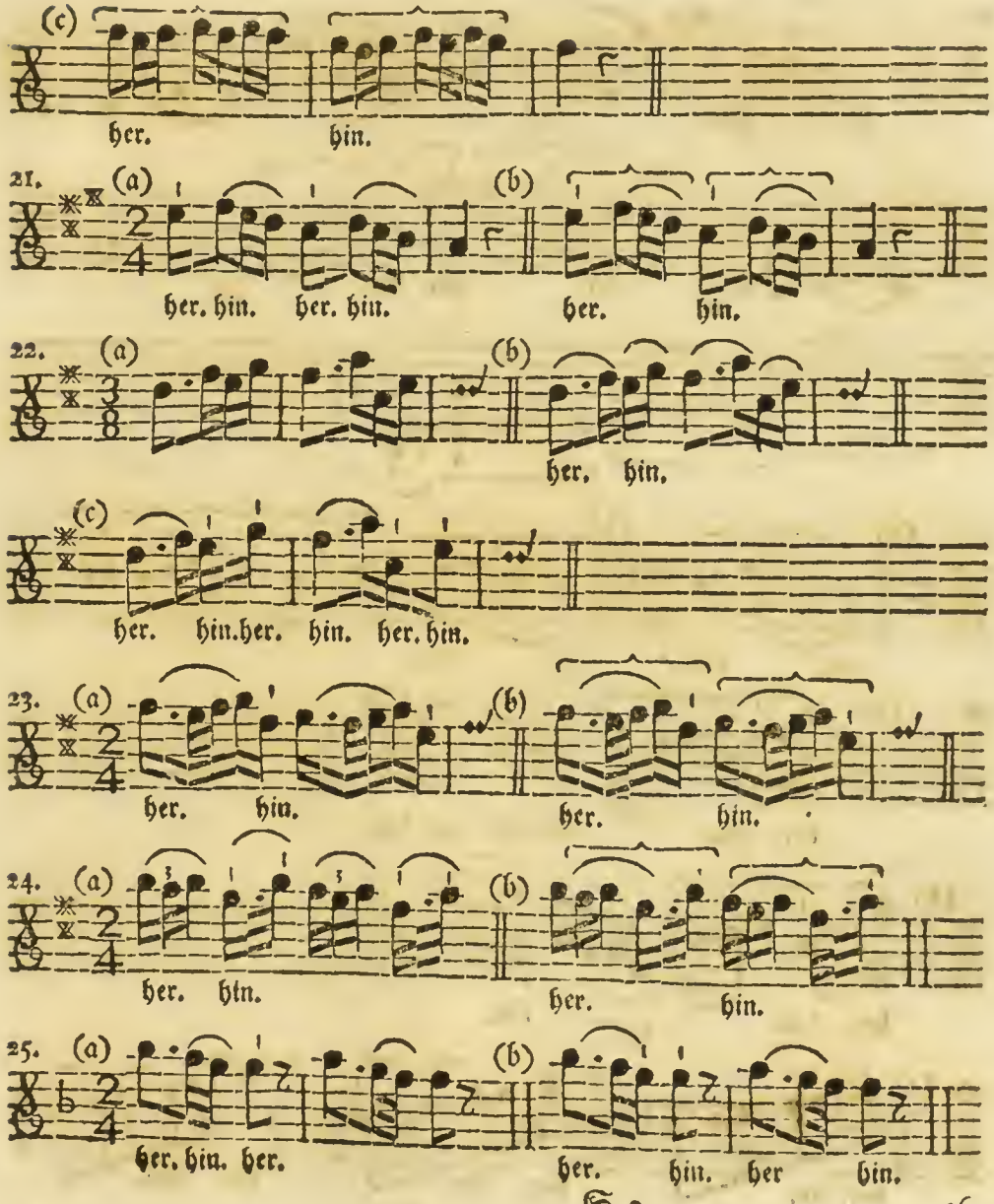
(c)
her. hin.
21.
(a)
(b)
her. hin. her. hin.
her. hin.
22.
(a)
(b)
her. hin.
(c)
her. hin. her. hin. her. hin.
23.
(a)
(b)
her. hin.
her. hin.
24.
(a)
(b)
her. hin.
her. hin.
25.
(a)
(b)
her. hin. her.
her. hin. her hin.

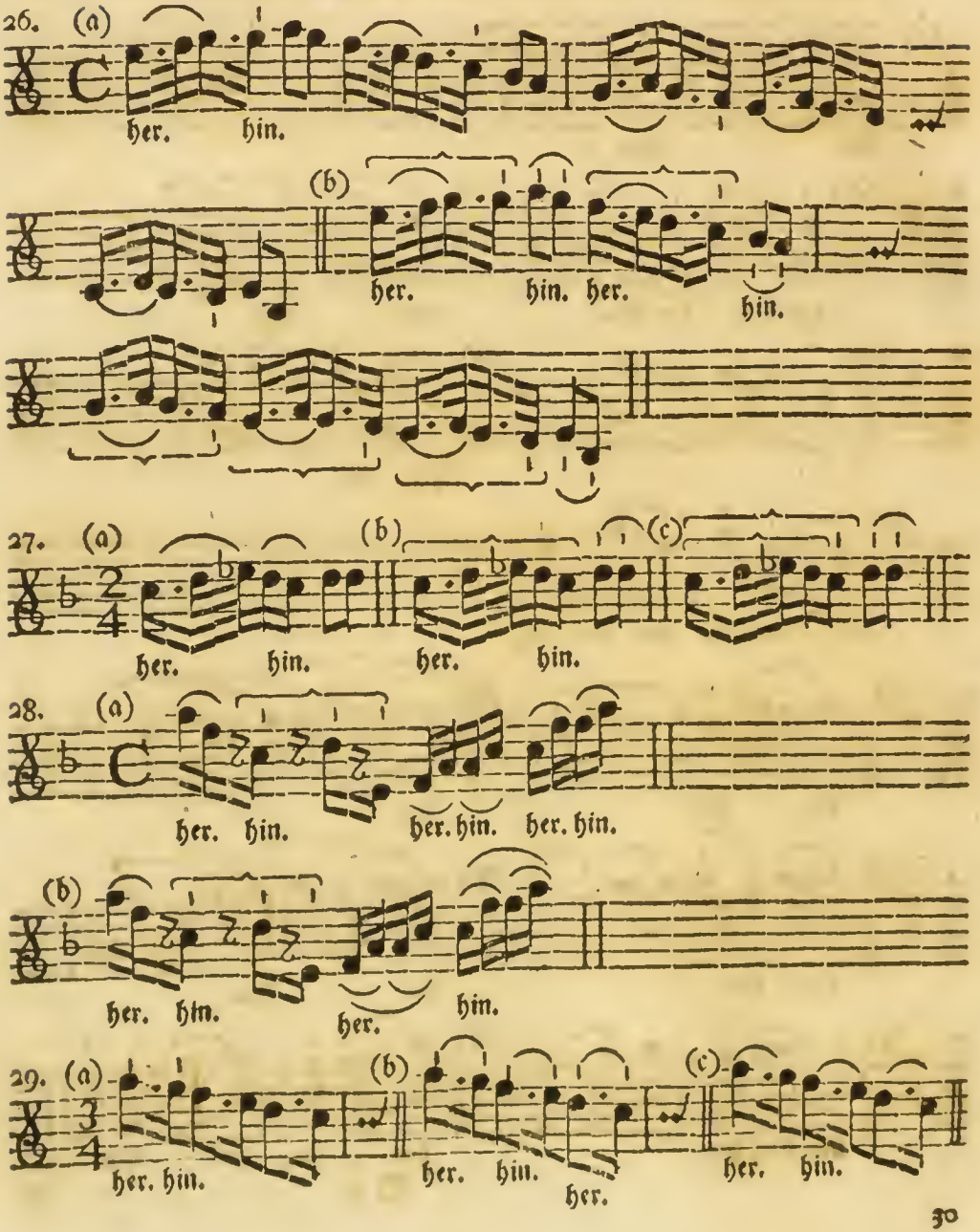
26. (a)
her. hin.
(b)
her. hin. her. hin.
27. (a) (b) (c)
her. hin. her. hin.
28. (a)
her. hin. her. hin. her. hin.
(b)
her. hin. her. hin.
29. (a) (b) (c)
her. hin. her. hin. her. her. hin.

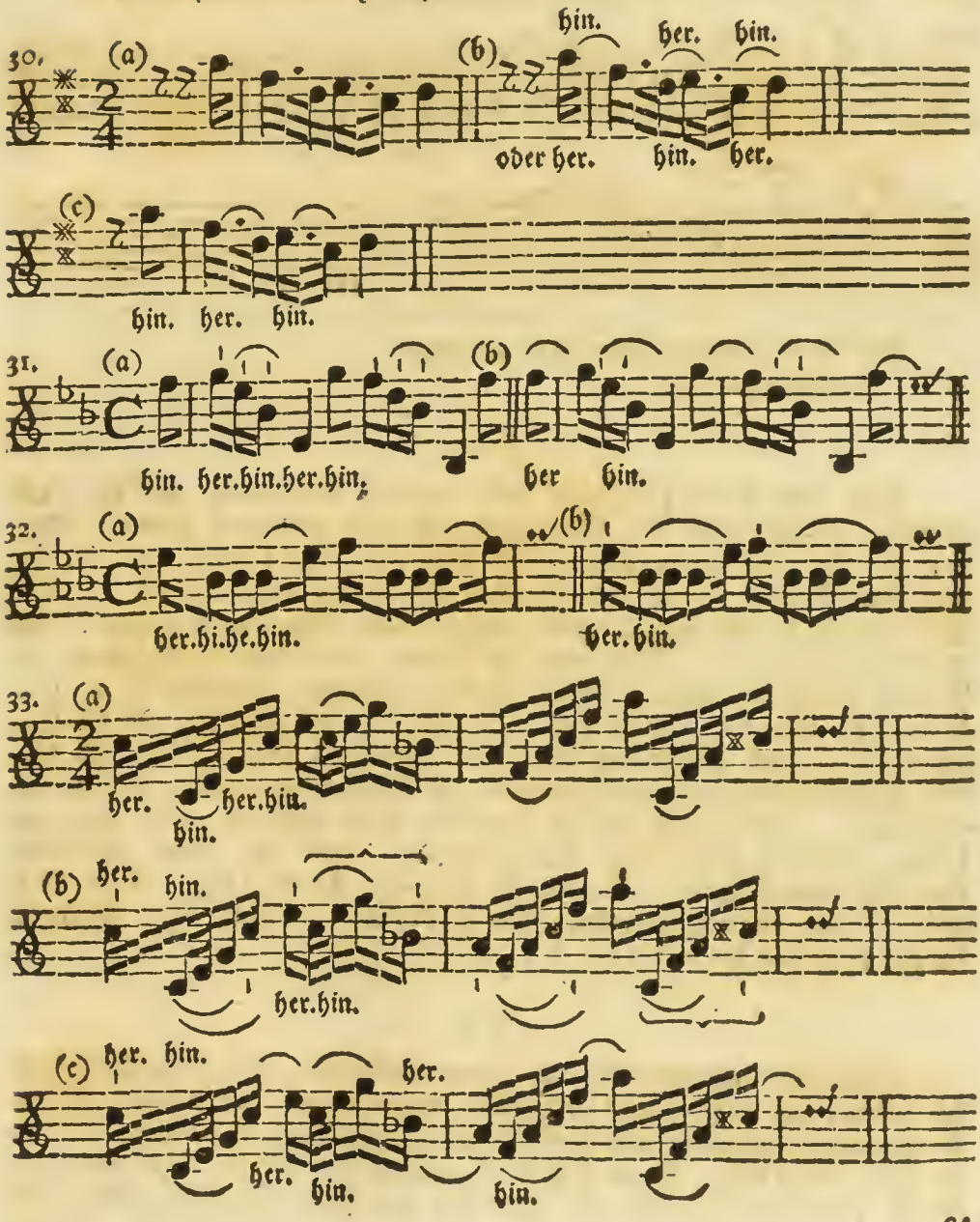
30.
(a)
(b)
hin.
her.
hin.
oder her.
hin.
her.
(c)
hin. her. hin.
31.
(a)
(b)
hin. her.hin.her.hin.
her hin.
32.
(a)
(b)
her.hi.he.hin.
her.hin.
33.
(a)
her.
her.hin.
hin.
(b)
her.
hin.
her.hin.
(c)
her.
hin.
her.
hin.
hin.

34.

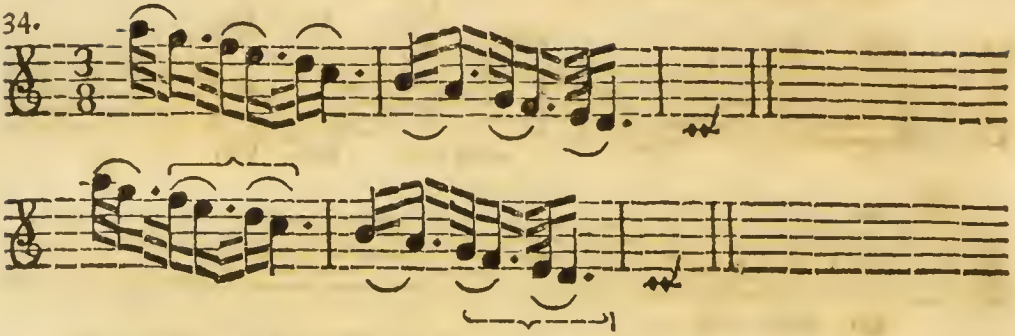

Hier werden mehrere Noten an einem Bogenstriche vorgetragen.

§. 2.

Bey allen diesen **Passagen** und derselben **Abänderung** will ich, wie allemal, die Gleichheit des Zeitmaases recht sehr empfohlen haben. Man kann gar bald im Tempo irren: und man eilet nicht leichter, als bey den punctirten Noten, wenn man die Zeit des Puncts nicht aushält. Man thut demnach allezeit besser, wenn man die nach dem Puncte folgende Note etwas später ergreift. Denn bey den Noten, die durch die Erhebung des Bogens abzustossen sind, wird der Vortrag lebhafter; wie bey N. 2. (c). N. 4. (a). und (b). N. 8. (a). (c). und (d). N. 12. (a). N. 24. (a). und (b). N. 26. allezeit bey der zwoten punctirten Note in (a). und (b). Bey geschliffenen Noten hingegen wird der Vortrag nahrhaft, singbar und angenehm. Man muß aber die punctirte Note nicht nur allein lange anhalten; sondern selbe etwas stark angreifen, und die zwote verlierend und still daran schleifen, wie bey N. 8. (b). N. 12. (b). N. 22. (b). und (c). und die erste punctirte Note in N. 26. (a). und (b). Ferner in N. 29. (c). und in 30. (c).

§. 3.

Eben dieß muß man bey den Noten beobachten, die einen Punct nach sich haben, auf welchen zwo geschwinde Noten folgen, die in einem Schleifer zusammen kommen: wie z. E. in N. 15. bey (a). (b). und (c). N. 16. (a). und (b). N. 18. (a). (b). und (c). N. 23. (a). und (b). N. 25. (a). und (b). N. 27. (a). (b) und (c). Man muß allemal den Punct

Punct eher zu lang als zu kurz halten. Dadurch wird dem Eilen vorgebogen: und der gute Geschmack wird befördert. Denn was man den Punct zu viel hält, das wird unvermerkt den folgenden Noten abgetragen. Das ist: sie werden geschwinder abgespielet.

§. 4.

Wenn die zwote Note punctirt ist; dann muß die erste schnell an die punctirte Note geschliffen, der Punct aber nicht durch einen Nachdruck, sondern durch ein sich verlierendes gelindes Anhalten nahrhaft vorgetragen werden: wie z. E. bey N. 34. und N. 10. in (a). und (b). geschieht. Bey N. 30. in (b). geschieht es zwar auch; allein nur zufälliger Weise. An sich selbst wird diese Figur so abgespielet, wie sie in (a). und (c). angezeiget ist: nur durch die Verziehung des Striches, welches den Vortrag ändert, fällt diese Figur in die Regel dieses Paragraphs.

§. 5.

Die erste von zwo, drey, vier oder noch mehr zusammen gezogenen Noten soll allezeit etwas stärker angegriffen, und länger angehalten; die folgenden aber im Tone sich verlierend etwas später daran geschliffen werden. Doch muß es mit so guter Beurtheilungskraft geschehen, daß der Tact auch nicht im geringsten aus seiner Gleichheit geräth. Das etwas längere Anhalten der ersten Note muß durch eine artige Eintheilung der ein bischen geschwinder darangeschliffenen Noten dem Gehör nicht nur erträglich, sondern recht angenehm gemacht werden. Also sind abzuspielen die Beyspiele N. 1. (a). N. 6. (b). und (c). N. 7. (a) und (c). N. 9. (a). und (b). N. 11. (a). und (b). N. 13. (a). (b). (c) und (d). N. 14. (a). N. 17. (a). und (b). N. 20. im zweyten Viertheile beeder Tacte. N. 22. (b). N. 28. (a). und (b). und N. 33. in (a). (b). und (c).

§. 6.

Eben also muß man, wenn ungleiche Noten in einem Schleifer zusammen treffen, die längere gar nicht zu kurz, ja eher etwas weniges zu lang aushalten, und solche Passagen nach der im vorhergehenden Paragraph angezeigten Art mit gesunder Beurtheilungskraft singbar abspielen. Dergleichen sind z. E. bey N. 2. in (b). und (c). N. 4. (a). und (b). N. 5.

(b). N. 7. (b). N. 8. (c). und (b). N. 13. (c) und (b). N. 14. (b). N. 20. (b). und (c). N. 21. (a). und (b). N. 32. (a). und (b).

§. 7.

Man muß auch oft eine vorausstehende kurze Note an eine folgende lange ziehen. Wo die kurze Note allemal still genommen, nicht übereilet und so an die lange geschliffen wird: daß die ganze Stärke auf die lange Note fällt. Z. E. bey N. 1. in (b). vom (E) ins (F) und im zweyten Tacte vom (C) ins (D), bey N. 3. in (b) vom (D) ins (C), vom (B) ins (A) und vom (G) ins (F). N. 30. (b). vom (A) ins (F) u. s. f.

§. 8.

Dieß ist es nun was mir von solchen Passagen geschwind beyfällt. Eine fleissige Uebung dieser wenigen Beyspiele wird einem Anfänger schon sehr nützlich seyn. Er wird dadurch eine Fertigkeit erhalten alle andere dergleichen Figuren und Abänderungen, nach der Vorschrift eines vernünftigen Componisten, mit Tempo, Geist und Ausdruck richtig und rein wegzuspielen, und den Strich nach belieben zu wenden, zu ändern und so zu führen: daß, wenn auch, dem Striche nach, die verwirrtesten Gänge vorkommen, er doch alles ganz leicht nach der im vierten Hauptstücke angebrachten Lehre wieder in Ordnung bringen wird.

Das

Das achte Hauptstück.

Von den Applicaturen.

Des achten Hauptstücks

erster Abschnitt.

Von der sogenannten ganzen Applicatur.

§. 1.

Es liegt in der Natur der Violin, daß, wenn man auf der (E) Seyte über die Note (h) 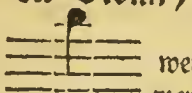 weiter hinauf greift, allezeit noch gute Töne können hervorgebracht werden: welches auch von den übrigen 3. tiefern Seyten zu verstehen ist. Wenn nun heut zu Tage in den musikalischen Stücken durchgehends über die gewöhnlichen 5. Linien noch andere 2. 3. 4. und noch mehr deren gesehen werden: so muß nothwendig auch eine Regel seyn, nach welcher die darüber gesetzten Noten müssen abgespielet werden. Und dieses ist es was man Applicatur nennet.

§. 2.

Drey Ursachen sind, die den Gebrauch der Applicatur rechtfertigen. Die Nothwendigkeit, die Bequemlichkeit, und die Zierlichkeit. Die Nothwendigkeit äussert sich, wenn mehrere Linien über die 5. gewöhnlichen

gezogen sind. Die **Bequemlichkeit** erheischet den Gebrauch der **Applicatur** bey gewissen Gängen, wo die Noten so aus einander gesetzet sind, daß sie ohne Beschwerniß anders nicht können abgespielet werden. Und endlich bedienet man sich der **Applicatur** zur **Zierlichkeit**, wenn nahe zusammen stehende Noten vorkommen, die cantabel sind, und leicht auf einer Seyte können abgespielet werden. Man erhält hierdurch nicht nur die Gleichheit des Tones; sondern auch einen mehr zusammen hangenden und singbaren Vortrag. Beyspiele hiervon wird man in der Folge dieses **Hauptstückes** sehen.

§. 3.

Die **Applicatur** ist dreyfach: Die **ganze Applicatur**; die **halbe Applicatur**; und die **zusammen gesetzte** oder **vermischte Applicatur**. Vielleicht sind einige, welche diese meine dritte **Applicatur** als etwas überflüssiges ansehen: weil sie von der ganzen und halben zusammen gesetzet ist. Allein ich weis gewiß, man wird sie bey genauerem Einsehen, nicht nur nützlich, sondern auch nothwendig finden.

§. 4.

In gegenwärtigem **Abschnitte** ist die Rede von der gewöhnlichen, oder sogenannten **ganzen Applicatur**. Da man nämlich die Note (a) auf der (E) Seyte, welche sonst mit dem dritten Finger gegriffen wird, itzt mit dem ersten Finger beleget: um die über das gewöhnliche (h) noch höher hinaufgesetzten Noten mit dem zweyten dritten und vierten Finger abspielen zu können. Man muß also dieß kleine **Alphabet** üben,

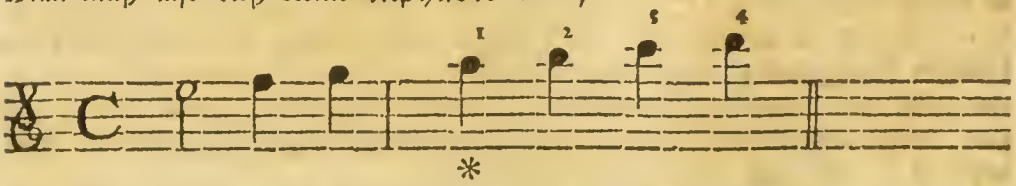

in welchem man bey der Note (a) * den ersten Finger wieder nimmt, den man erst bey der (f) Note hatte. Der gewöhnliche Weidspruch heißt: **Das Aufsetzen.** Man pflegt nämlich zu sagen: **Hier muß man mit dem ersten Finger aufsetzen**; oder vielmehr: **den ersten Finger aufsetzen.**

§. 5.

§. 5.

Diese Art die Finger aufzusetzen nennet man die gewöhnliche oder ganze Applicatur: weil sie den allgemeinen Violinregeln am nächsten kömmt. Der erste und dritte Finger wird allemal bey den Noten gebraucht, die auf den Linien stehen; der zweyte und vierte hingegen trift auf jene Noten, die den Zwischenraum ausfüllen. Man erkennet folglich hieraus am geschwindesten, wenn man sich dieser Applicatur bedienen muß. Wenn nämlich die oberste oder höchste Note im Zwischenraume stehet, ist es fast allezeit ein untrügliches Zeichen, daß keine andere als die ganze Applicatur statt habe.

§. 6.

Es kommen aber oft springende Noten vor; das ist: solche Noten die sehr weit auseinander stehen, wo man von der (E) Seyte gleich in die (D) und auch gar in die (G) Seyte hinabspringen, und auch gleich wieder zurück gehen muß. Nicht weniger giebt es geschwinde Noten, die von der Höhe in die Tiefe und von der Tiefe in die Höhe so schnell fortlaufen, daß man sie ohne dem Gebrauche der Applicatur kaum heraus bringen kann. Man muß demnach die Applicatur auf allen 4. Seyten zu gebrauchen wissen, und folglich das hier beygerückte Alphabet rein abspielen lernen.

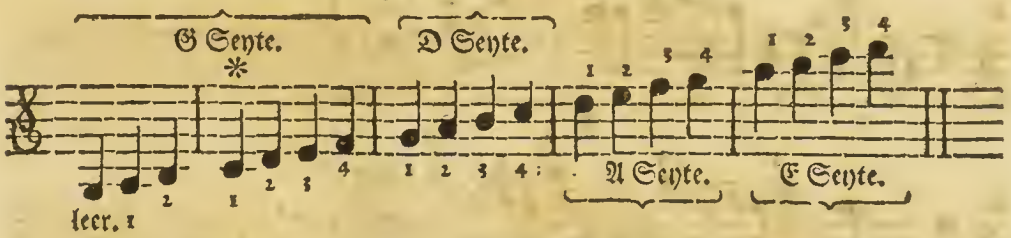

Das (c) auf der (G) Seyte (*) wird anstatt mit dem dritten itzt mit dem ersten Finger genommen; die Hand bleibt alsdann unverrückt in dieser Stellung; man höret folglich keine leere Seyte mehr: weil man die sonst leeren Seyten mit dem zweyten Finger auf der tiefern Nebenseyte nimmt. Z. E.

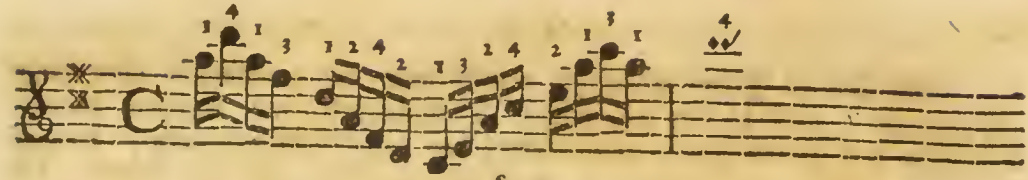

§. 7.

Man kann sich zu dieser Applicatur nicht eher geschickt machen, als wenn man die nächsten besten Stücke, die man sonst platt wegspielet, zur Uebung durchaus in der Applicatur abgeigt. Man macht sich dadurch die Lage der Finger rechtschaffen bekannt; und man erhält eine ungemeine Fertigkeit. Es ist nicht gar schwer, wenn man sich nur ein wenig Mühe geben will: denn man kann die Lage der Finger in dem Alphabet nachsuchen.

§. 8.

Wenn in einer Passage die höchste Note das hohe (d) nur um einen Ton übersteiget, folglich nicht weiter als ins (e) geht; so bleibt man bey dieser ganzen Applicatur, und nimmt die Note (e) mit dem vierten Finger. In solchem Falle wird oft der vierte Finger zweymal nach einander gebraucht. Hier sind Beyspiele:

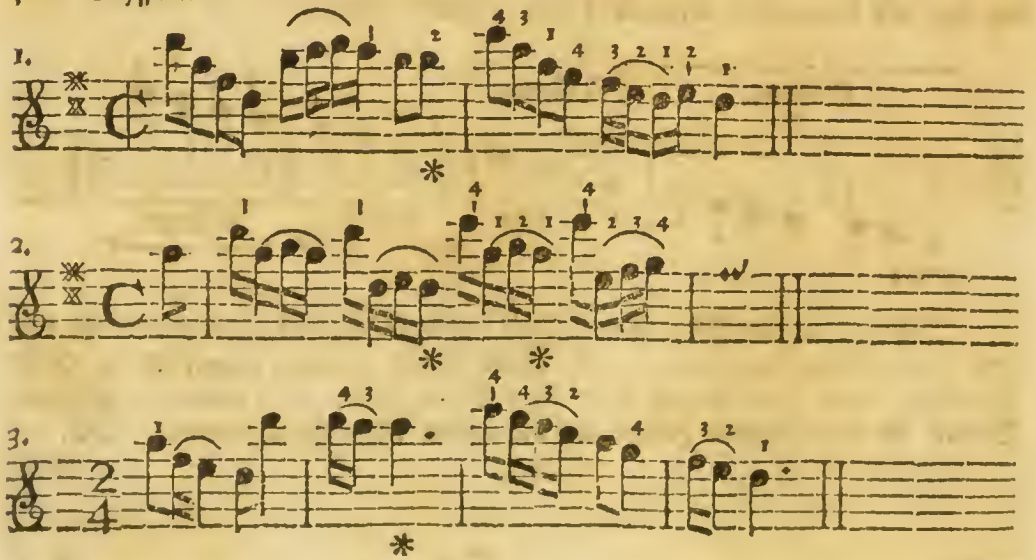

Man

Man muß aber bey dem Vorwärtsrücken des kleinen Fingers nicht auch die ganze Hand, folglich alle Finger vorwärts mit bewegen; sondern man muß die Hand unverrückt in ihrer Lage lassen, und nur den vierten Finger allein ausstrecken. Dieß geschieht am füglichsten, wenn man den Finger, mit dem man die unmittelbar vor dem (e) stehende Note greift, starck niederdrückt, und bey dem Ausstrecken des vierten Fingers nicht aufläßt. Im ersten Beyspiele ist es der zweyte Finger *, im zweyten Exempel ist es der erste *, und in dem dritten ist es der dritte * Finger.

§. 9.

Sind mehrere Noten über die Note (d) hinauf gesetzet; so muß die Hand geändert werden. Bey gleichen Ton für Ton nach einander immer aufsteigenden Noten, die sich im (a) mit dem ersten Finger anfangen, wechselt man allemal den ersten und zweyten Finger. Z. E.

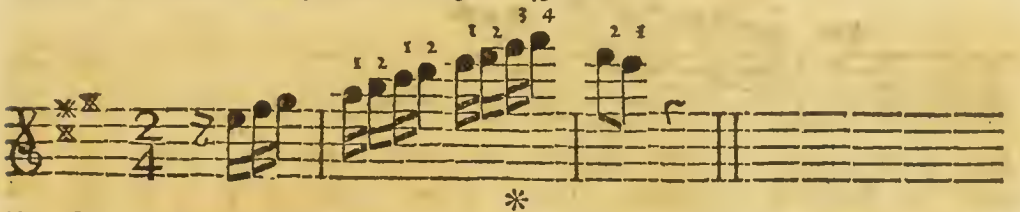

Und sind es zwar aufsteigende Noten, die doch vorher noch allezeit um eine Sechste zurück tretten; so fängt man eine solche Passage gemeiniglich auch allemal mit dem ersten Finger an. Z. E.

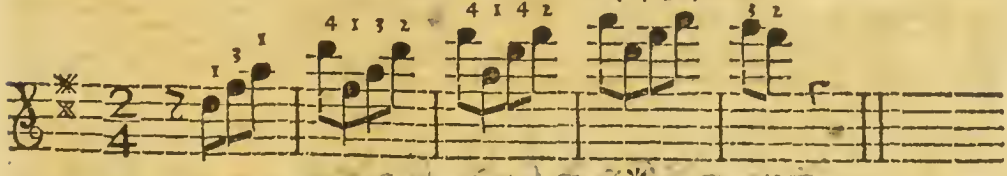

Doch muß man wohl darauf sehen, ob die Passage noch weiter in die Höhe fortschreitet, oder ob sie nicht vielmehr wieder zurück gehet? ob man den ersten Finger noch einmal hinauf setzen muß, oder ob man die höchste Note mit dem vierten Finger erreichen kann? Es würde gefehlet seyn, wenn man in dem ersten Beyspiele die Note (g) (*) mit dem ersten Finger nehmen wollte: weil man vorsieht, daß der dritte und vierte Finger die zwo höchsten Noten ohnedem

schon

schon erreichen; die Passage aber bey den zwo Viertheilnoten (f) und (e) wieder zurück kehret. Und eben deßwegen würde es auch ein Fehler seyn, wenn man im zweyten Exempel die (d) Note (*) mit dem ersten Finger greifen, und also die Hand noch einmal hinauf rücken wollte: da die Passage im fünften Tacte nimmer hinauf, sondern herab gehet.

§. 10.

Und wenn sie auch so gar noch um eine Note höher steiget, daß, dem Ansehen nach, ober eine neue Fortsetzung der Applicatur, oder ein fünfter Finger erfordert würde; die Passage aber nach solcher Note gleich wieder herab gehet: so läßt man die Hand in ihrer Lage, und nimmt die öberste oder höchste Note mit dem vierten Finger.

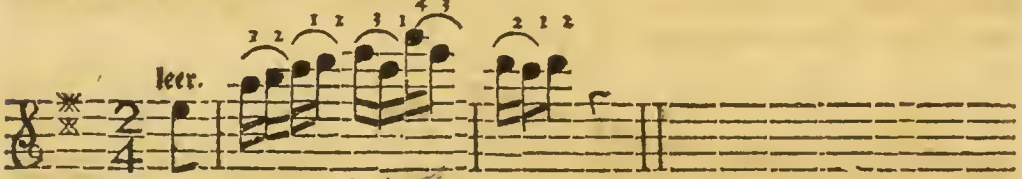

Der vierte Finger wird oft zweymal nacheinander gebraucht. Man muß aber auch hier dasjenige beybachten, was erst am Ende des §. 8. ist erinnert worden.

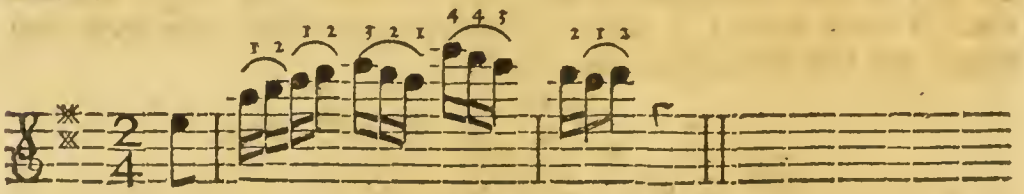

§. 11.

Es fangen sich aber eben nicht alle Passagen mit dem ersten Finger an. Bey vielen muß man den dritten Finger hinauf setzen, und mit Abwechselung des dritten und vierten Fingers fortschreiten. Z. E.

§. 12.

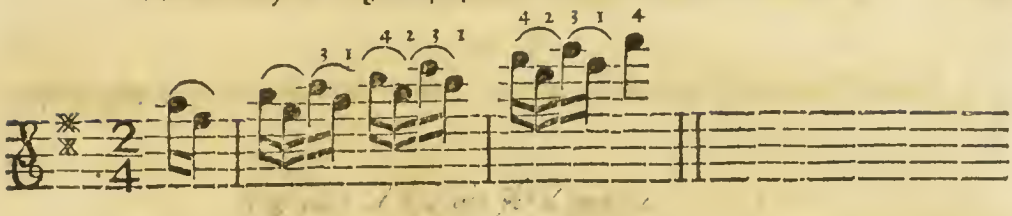

§. 12.

Viele fangen sich mit dem zweyten Finger an; das ist: man setzet den zweyten Finger zuerst hinauf, und wechselt immer mit dem zweyten und dritten ab. zum Ex.

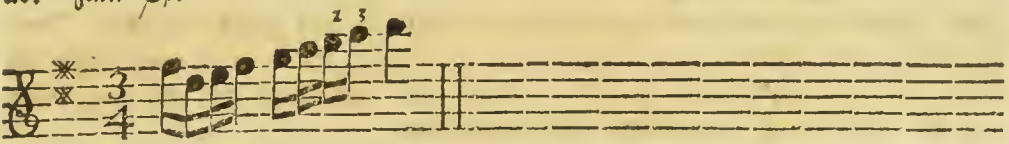

Man könnte freylich schon bey der (a) Note mit dem ersten Finger hinauf gehen: allein weil die Abwechselung des zweyten mit dem dritten Finger viel ordentlicher und natürlicher läßt; so fährt man besser bey der (h) und (c) Note in der Höhe mit dem zweyten und dritten Finger fort, wie man es unten in der natürlichen Lage bey den Noten (g) und (a) angefangen hat. Ja wenn es in solcher Ordnung noch weiter über die (d) Note hinauf geht: so muß man allemal mit dem zweyten und dritten Finger abwechseln. Z. E.

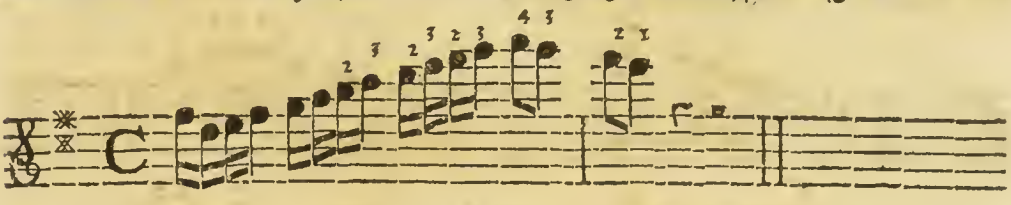

§. 13.

Es giebt **Passagen**, die ohne den Gebrauch der **Applicatur** sehr ungelegen zu spielen sind; die hergegen in der **Applicatur** schon, so zu reden, in der Hand liegen. Bey solchen **Passagen** bedienet man sich der **Applicatur** theils zur **Nothwendigkeit**, theils zur **Bequemlichkeit**. Z. E.

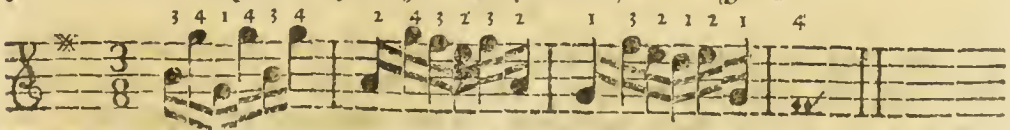

§. 14.

Viele Doppelgriffe sind nicht anders, als in der Applicatur abzuspielen. Z. E.

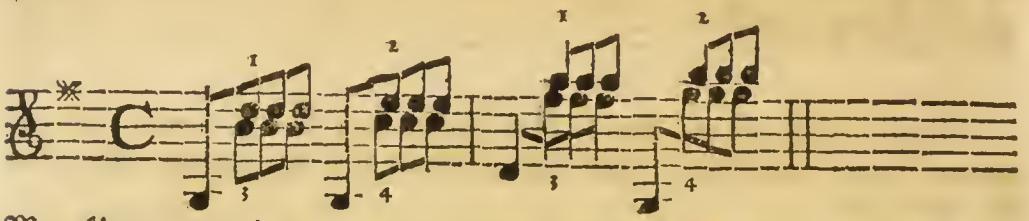

Man könnte zwar in dem gegenwärtigen Beyspiele das zweyte und dritte Viertheil des ersten Tactes ohne Applicatur abgeigen; allein man muß wegen der Folge in der Applicatur bleiben: denn alles unnöthige hin und her rücken mit der Hand muß man sorgfältigst vermeiden.

§. 15.

Gar oft muß man bald mit dem ersten, bald mit dem zweyten, dritten, oder auch mit dem vierten Finger auf gerathe wohl in die Applicatur hinauf gehen. Es erfordert also eine starcke Uebung, daß man die Töne allemal rein erwische, und weder zu hoch, noch zu tief greife. Man übe sich demnach in den folgenden und dergleichen Gängen:

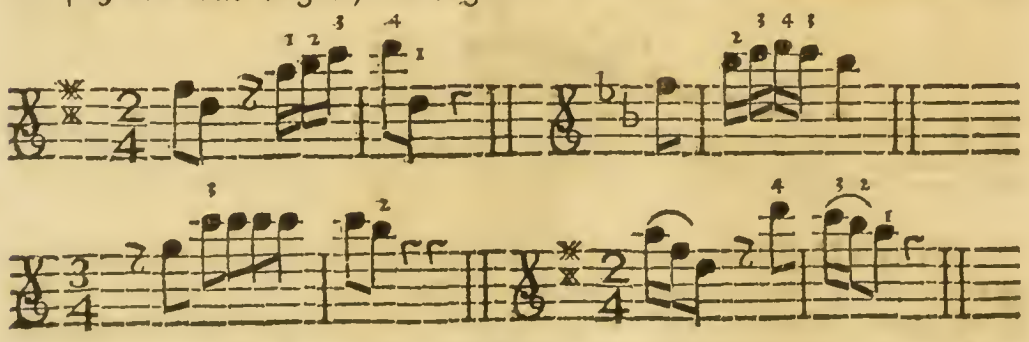

§. 16.

So lang es immer nöthig ist, muß man in der Applicatur bleiben. Man muß sich beständig vorsehen, ob nicht ein oder die andere hohe Note, oder auch ein anderer Gang vorkömmt, so den Gebrauch der Applicatur erheischet?

heischet? Ist man nun aber der Applicatur nimmer benöthiget; so muß man nicht augenblicklich über Hals und Kopf herab rennen; sondern eine gute und leichte Gelegenheit abwarten auf eine solche Art herunter zu gehen, daß es die Zuhörer nicht bemerken. Dieses geschieht am füglichsten, wenn man eine Note abwartet die mit der leeren Seyte kann genommen werden: wo man unter dem Abspielen derselben gar bequem kann herunter gehen (*).

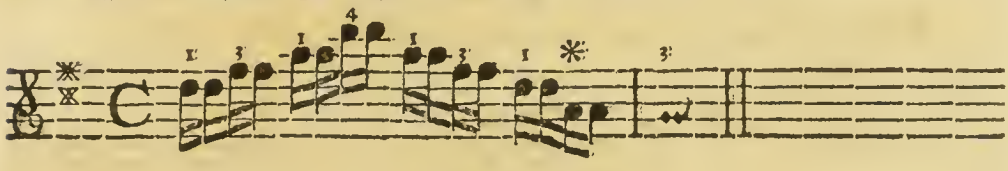

§. 17.

Es läßt sich auch sehr leicht herab kommen, wenn man gleiche Gänge mit gleichen Fingern abgeigt. Das Beyspiel wird es verständlicher machen.

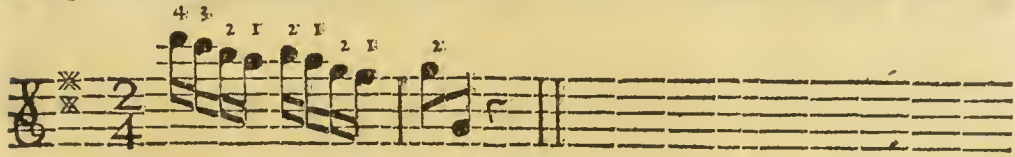

Man kömmt hier bey der Note (g) herunter. Es ist ein natürlicher Gang, der sehr bequem in die Hand fällt: weil die Abwechselung des zweyten mit dem ersten Finger öfter nach einander vorkömmt, und das Zurückgehen der Hand erleichtert. Man mag diese Passage nicht ohne Nutzen nach und nach geschwinder üben.

§. 18.

Wenn zwo Noten in einem Tone stehen; so hat man ebenfalls sehr gute Gelegenheit herab zu gehen. Man muß aber die erste Note in der Applicatur, die zwote in der natürlichen Lage nehmen. Z. E. (*)

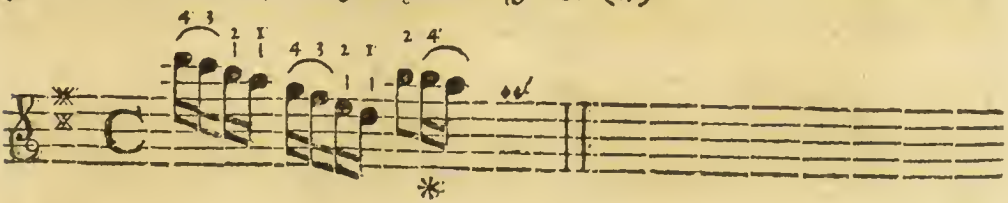

Auf diese Art wird man die schon oben in der Applicatur gehörte Note bey der darauf erfolgten Veränderung nicht so leicht falsch greifen; sondern den vierten Finger in diesem Beyspiele so viel sicherer auf das zweyte (h) legen: weil der zweyte Finger den Ort vorher in der Applicatur schon angewiesen hat.

§. 19.

Nach einem Puncte kann man auch gar füglich herunter gehen.

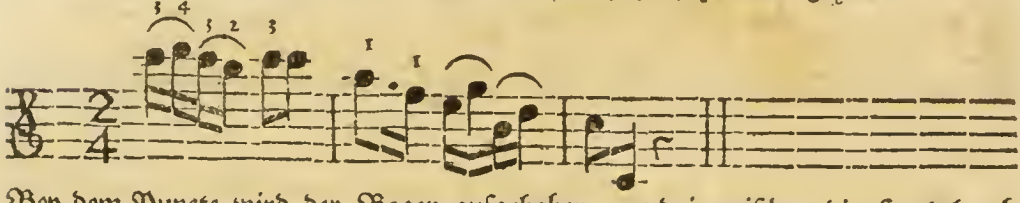

Bey dem Puncte wird der Bogen aufgehoben, und inzwischen die Hand herab gerücket, folglich die Note (f) in der natürlichen Lage genommen.

§. 20.

Damit man sich aber in dieser ganzen Applicatur auf unterschiedliche Art hinauf und herab zu gehen recht gefaßt mache; so will ich ein Beyspiel hersetzen, welches man nach der beygefügten Vorschrift, rechtschaffen üben muß.

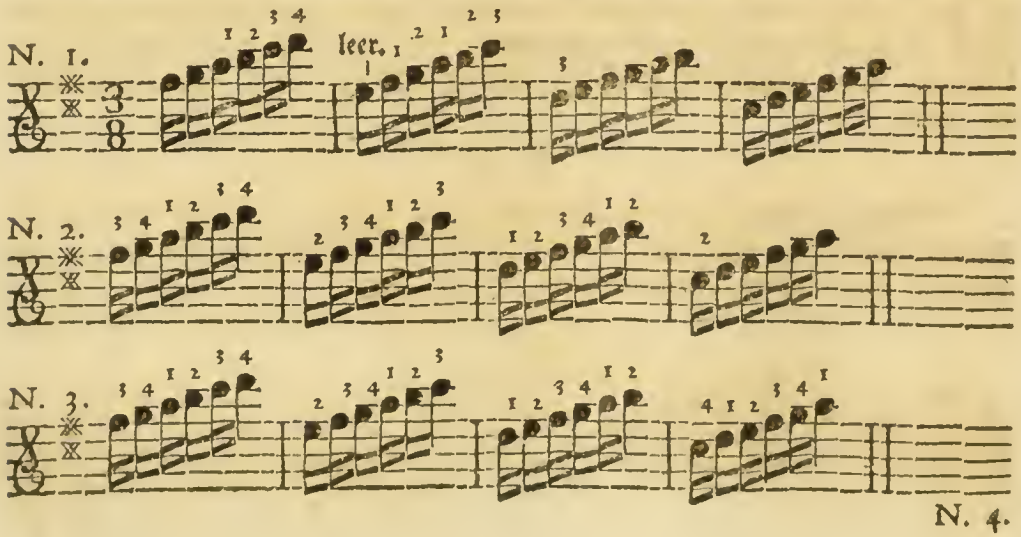

N. 4.

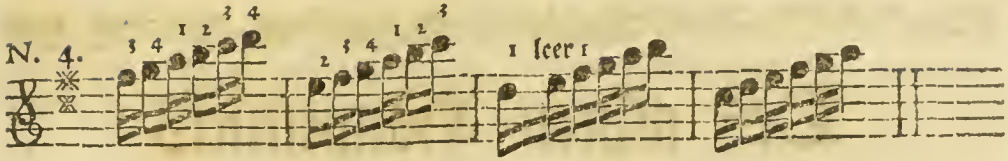

Die erste Art dieser Passage abzuspielen ist nur zur Uebung hergesetzet: damit ein Anfänger durch das Abspielen dieses und anderer solchen Beyspiele eine Leichtigkeit im Hinauf- und Herabgehen bekomme. Denn das Herabgehen bey der (e) Note im ersten Viertheile des zweyten Tactes ist unnöthig: weil man bey dem (h) im dritten Viertheile des nämlichen zweyten Tactes wieder hinauf gehen muß. Es ist also nur ein Exempel zur Uebung. Die Abänderung N. 2. ist schon besser. Man fängt gleich in der Applicatur an, und bleibt in der Höhe bis in den vierten Tact: wo man bey der ersten Note des vierten Tactes (c) in die natürliche Lage zurück geht. Die Veränderung N. 3. mag man zur Uebung durchaus in der Applicatur abspielen. N. 4. hingegen ist die beste und auch die gewöhnlichste Art. Die zwey ersten Tacte werden in der Applicatur gespielet; die erste Noten des dritten Tactes bleibt noch in der Applicatur; bey der zwoten aber als dem (e) leer kömmt man herab, und das übrige wird in der gewöhnlichen Lage ohne Applicatur abgegeigt.

Des achten Hauptstücks

zweyter Abschnitt.

Von der halben Applicatur.

§. 1.

Die halbe Applicatur heißt es: wenn man die Note (c) auf der (A) Seyte, und die Note (g) auf der (E) Seyte, die man sonst mit dem zweyten Finger greift, mit dem ersten Finger nimmt; um mit dem vierten Finger die (c) Note auf der (E) Seyte zu erreichen. Man nennet es die halbe Applicatur: weil es nicht nach der gewöhnlichen Regel geht. In der ganzen Applicatur werden die Noten, welche auf den Linien stehen, gleichwie in der gemeinen und gewöhnlichen Musikstiege mit dem ersten oder dritten; in dieser halben Applicatur hingegen mit dem zweyten oder vierten Finger genommen. Nach der gewöhnlichen Spielart werden die Noten, so den Zwischenraum ausfüllen mit dem zweyten und vierten Finger gegriffen; itzt greift man sie mit dem ersten und dritten. Hier ist das Alphabet. Man übe es fleißig, und vergesse nicht das (h) (*) fein rein, und nicht zu nieder zu greifen; das (c) * aber gleich mit dem vierten Finger daran zu fügen. Eben dieß hat man bey den Noten (e) und (f) mit dem dritten und vierten Finger auf der (A) Seyte zu beobachten *.

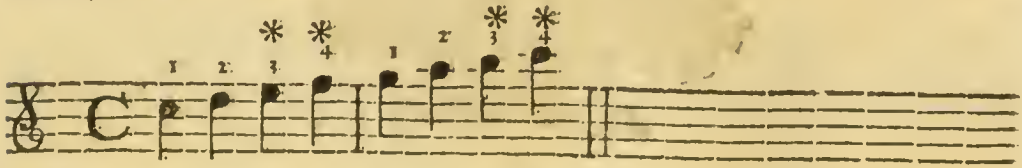

§. 2.

Gleichwie sich die ganze Applicatur auf alle Seyten erstrecket; eben so wird auch die halbe Applicatur auf allen Seyten gebraucht. Man muß aber sonder-

sonderheitlich den dritten Finger recht sehr beobachten: denn man läuft Gefahr immer mit demselben falsch zu greifen. Hier ist das Alphabet durch alle Seyten.

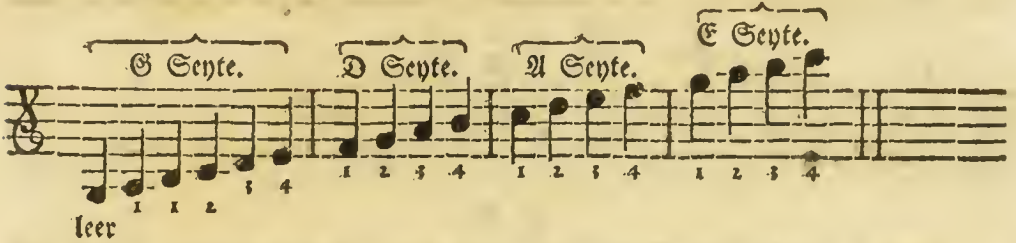

Damit man dem Falschgreifen mit dem dritten Finger vorbiege, so kann man den mit dem dritten Finger in der Applicatur gegriffenen Ton gegen die vorwärts nebenbey liegende höhere und leere Noten versuchen: Z. E.

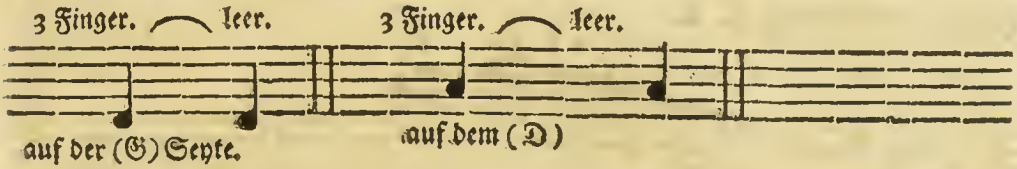

§. 3.

Diese halbe Applicatur wird meistentheils in Stücken gebraucht, die im (C) oder (E), mit der grössern oder kleinern Terze, denn auch bey denen, so im (F) (B) und (A) gesetzet sind; und zwar bey diesen letztern, wegen der Ausweichung in die Nebentone. Man hat hauptsächlich zu beobachten: ob der Gang einer Passage das obere (c) nicht überschreite? ob das mittlere (c) auch vorhanden sey? und ob die Quint hiervon, nämlich das (g) auch noch dazu im Satze vorkomme? Bey diesen drey Fällen ist die halbe Applicatur schier allemal nothwendig. Hier ist ein Beyspiel:

§. 4.

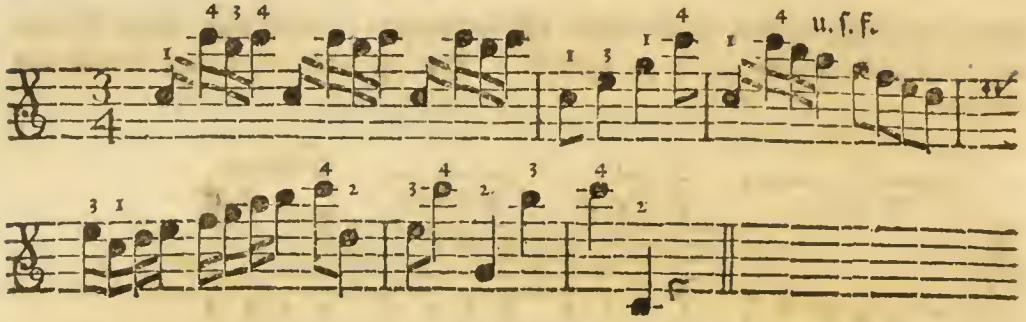

§. 4.

Auch in der halben Applicatur kann man mit dem zweyten Finger oft eben so hinauf gehen, wie es in der ganzen Applicatur geschieht; wovon §. 12. im vorigen Abschnitte ist gesprochen worden. Besonders wenn die Passage etwas weiter hinauf läuft: dann ist die Abwechselung des zweyten und dritten Fingers nothwendig. Z. E.

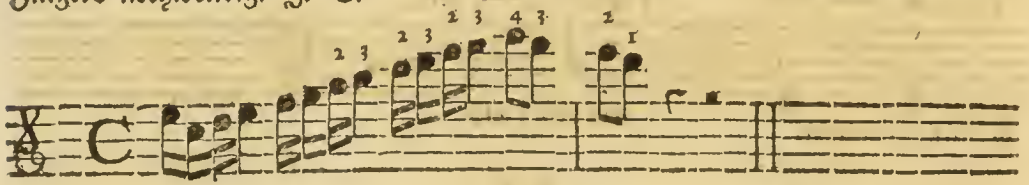

§. 5.

Mit dem ersten Finger ergiebt es sich sonderheitlich in Passagen, die im (E) gesetzet sind. Z. E.

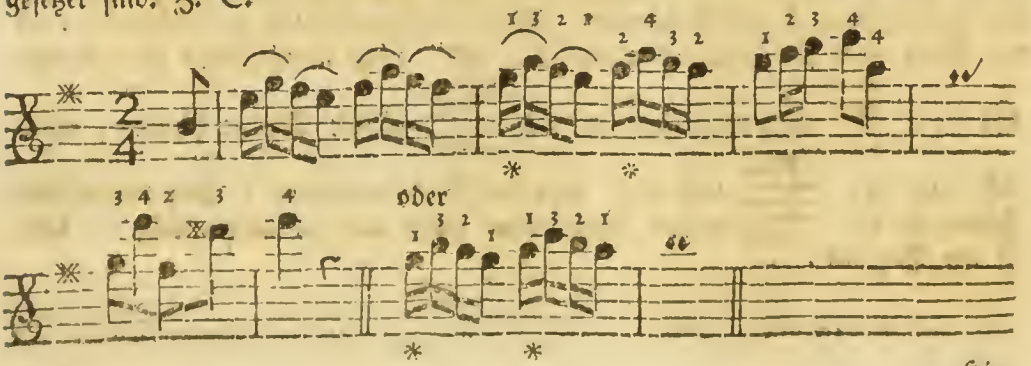

Hier

Hier wird Schritt vor Schritt mit dem ersten Finger hinauf gegangen. In dem folgenden Beyspiele aber, wo die obere Note allemal um eine Sechst zurück springet, wird iede Note unten mit dem ersten Finger um eine Terze höher angefangen.

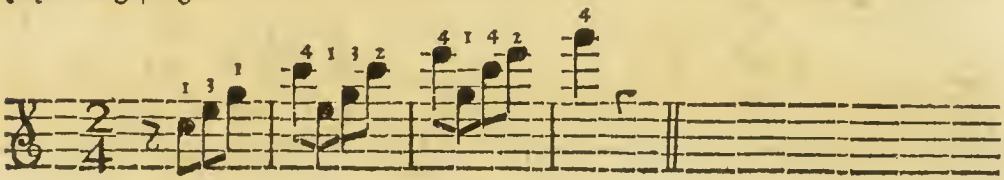

§. 6.

Alle dergleichen Gänge sind leicht abzuspielen; wenn man nur geschwind beobachtet: ob die oberste und unterste Note eine Octav von einander abstehen. In der ganzen Applicatur kennt man es: wenn die untere Note auf der Linie stehet; die obere hingegen in dem Zwischenraume gesetzet ist. Man sieht es gleich im ersten Viertheile des §. 9. im vorigen Abschnitte angebrachten zweyten Exempels bey (d) (f) (a) und (d). In dieser halben Applicatur geschieht iust das Widerspiel. Die untere Note stehet allezeit im Zwischenraume; die obere hergegen allemal auf der Linie. Wir sehen es in dem erst oben angeführten Beyspiele (c) (e) (g) (c) und denn so fort.

§. 7.

Man muß aber auch in dieser halben Applicatur, so wie in der ganzen, auf die Höhe einer Passage sehen: ob nämlich der Gang noch höher hinauf gehet, oder ob man die höchste Note ohnedem schon erreichen kann? Man lese nur was im vorigen Abschnitte am Ende des §. 9. ist erinnert worden: denn eben dieß hat man auch in dieser Applicatur genau zu beobachten; wenn man sich anders mit den Fingern nicht versteigen will.

§. 8.

Nicht weniger wird auch in dieser Applicatur bald mit dem ersten, bald mit dem zweyten, dritten oder vierten Finger schnell und auf gerathe wohl hinauf gegangen. Hier sind die Beyspiele davon:

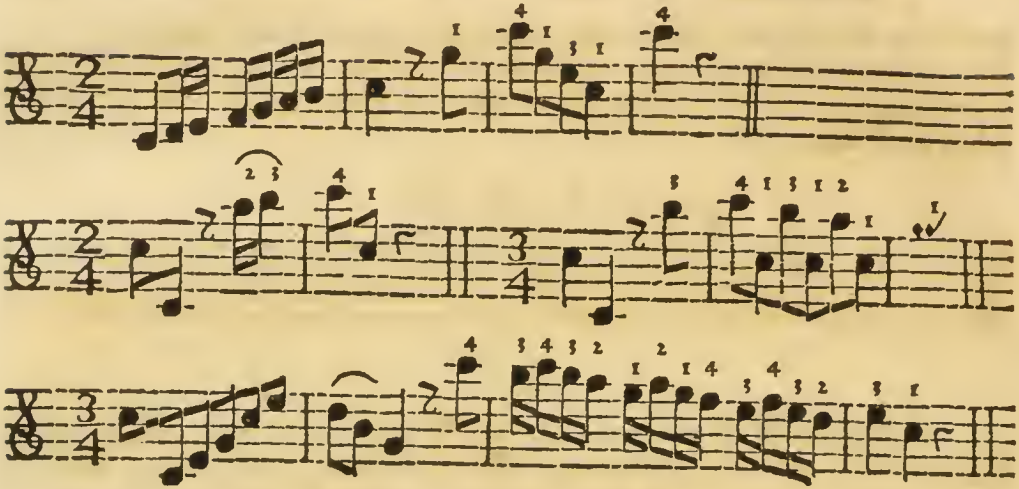

§. 9.

Ganz gemeine Gänge werden oft der **Bequemlichkeit** wegen in dieser halben Applicatur abgespielet. Z. E.

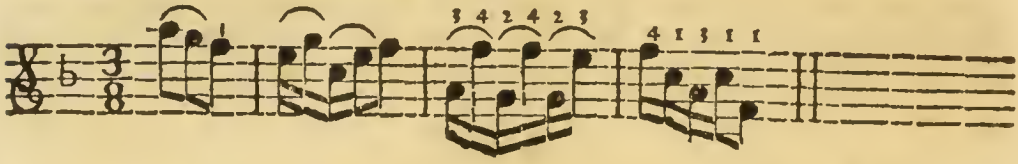

Man thut aber am allerbesten, wenn man auch den ersten Tact gleich in der Applicatur anfängt. Z. E.

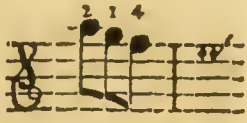

§. 10.

In langsamen Stücken wird manchmal der vierte Finger nicht aus Nothwendigkeit, sondern des gleichen Tones wegen, folglich **Zierlichkeit** halben gebraucht. Z. E.

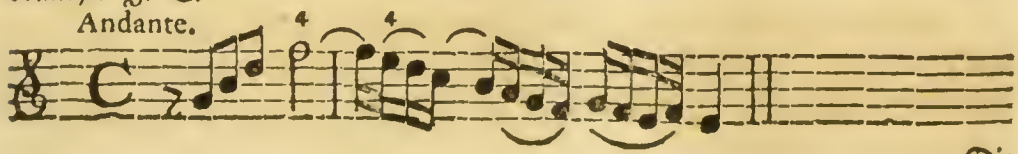

Die

Die halbe Note (f) könnte freylich wohl auf der (E) Seyte mit dem ersten Finger genommen werden. Allein da die (E) Seyte gegen der (A) Seyte gar zu scharf klinget; so wird der Ton gleicher, wenn man das (f) zwar mit dem vierten Finger nimmt, doch die Hand unverrückt in ihrer Lage läßt, und also auch die Note (e) mit dem vierten Finger greift. Ja die Passage hängt mehr zusammen, und wird singbarer.

§. 11.

Bey **Doppelgriffen** wird die **halbe Applicatur** theils aus **Nothwendigkeit**, theils aber auch aus **Bequemlichkeit** gebraucht. Man sehe das Exempel:

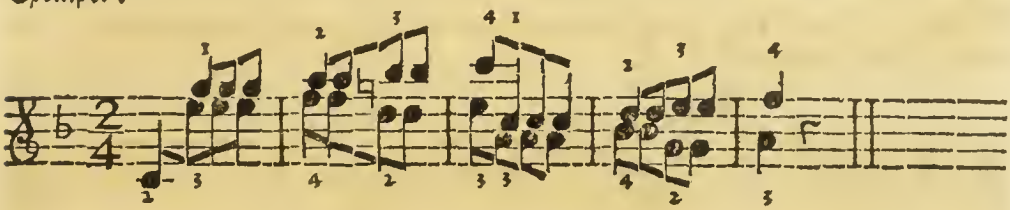

§. 12.

Viele Gänge, die der **halben Applicatur** vollkommen eigen zu seyn scheinen, können, und müssen manchmal in der **ganzen Applicatur** gespielet werden. Z. E.

N. 1.

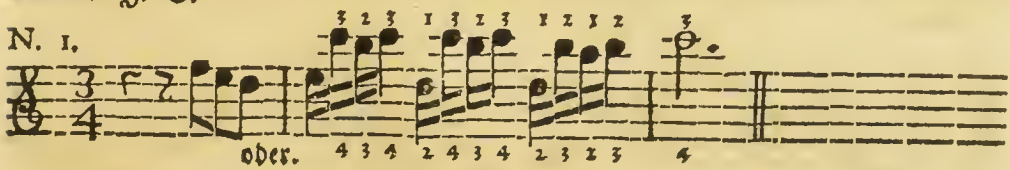

N. 2.

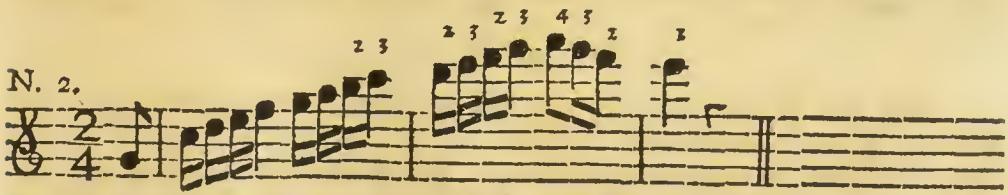

Das erste Beyspiel läßt sich zwar auch in der **halben Applicatur** abspielen. Das zweyte hingegen will einmal vor allemal in der **ganzen Applicatur** abgeleigt seyn.

§. 13.

Wenn in einer Passage die Note (c) auf der (E) Seyte nur allein, und zwar in einem Terz, Quart, Quint oder Sechststsprunge vorkömmt: so bedienet man sich nicht der Applicatur; sondern man läßt die Hand in der natürlichen Lage, und nimmt die (c) Note mit Ausstreckung des vierten Fingers. Z. E.

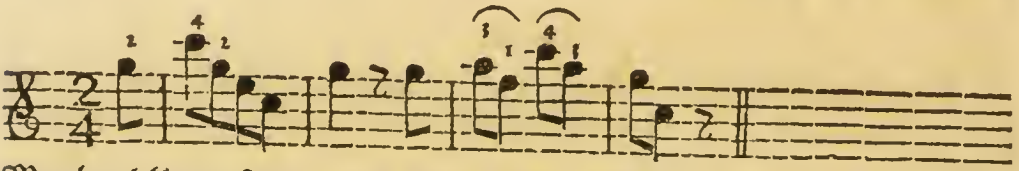

Manchmal kömmt so gar, und zwar in eben nicht gar langsamen Stücken, der vierte Finger zweymal. Z. E.

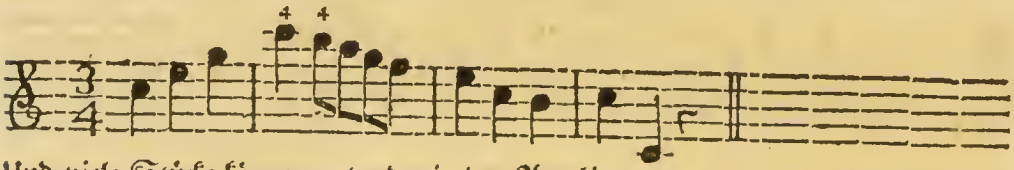

Und viele Stücke können entweder in der Applicatur, oder auch ohne Applicatur abgespielet werden. Hier ist ein Beyspiel. Man spiele es in der halben Applicatur: man übe es aber auch ohne Applicatur; in welchem Falle man eben dasjenige zu beobachten hat, was im §. 8. des vorigen Abschnittes ist erinnert worden.

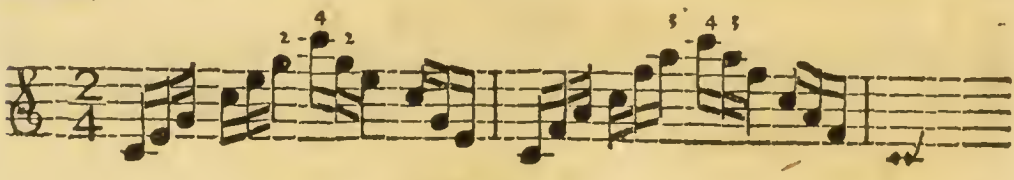

§. 14.

Bey dem Zurückgehen aus dieser Applicatur in die natürliche Fingerlage hat man eben auf iene Regeln zu sehen, die ich im §. 16. 17. 18. und 19. des vorigen Abschnittes vorgeschrieben habe. Es ist überhaupts leichter aus dieser Applicatur herab zu kommen: weil sie näher an der Fingerlage der gewöhnlichen Spielart liegt als die ganze Applicatur, welche um eine ganze Terze erhöhet ist; da die halbe Applicatur nur um einen Ton höher stehet.

Aus

Aus eben der Ursache kann man allenfalls bey geschwinden fortlaufenden Noten, bey ieder Note herab gehen. Ich will eine einzige Passage zum Grunde legen; man übe sie nach der Vorschrift: so wird man aufgelegt bey ieder Note nach Belieben herab zu gehen.

Dieß spiele man ganz in der halben Applicatur.

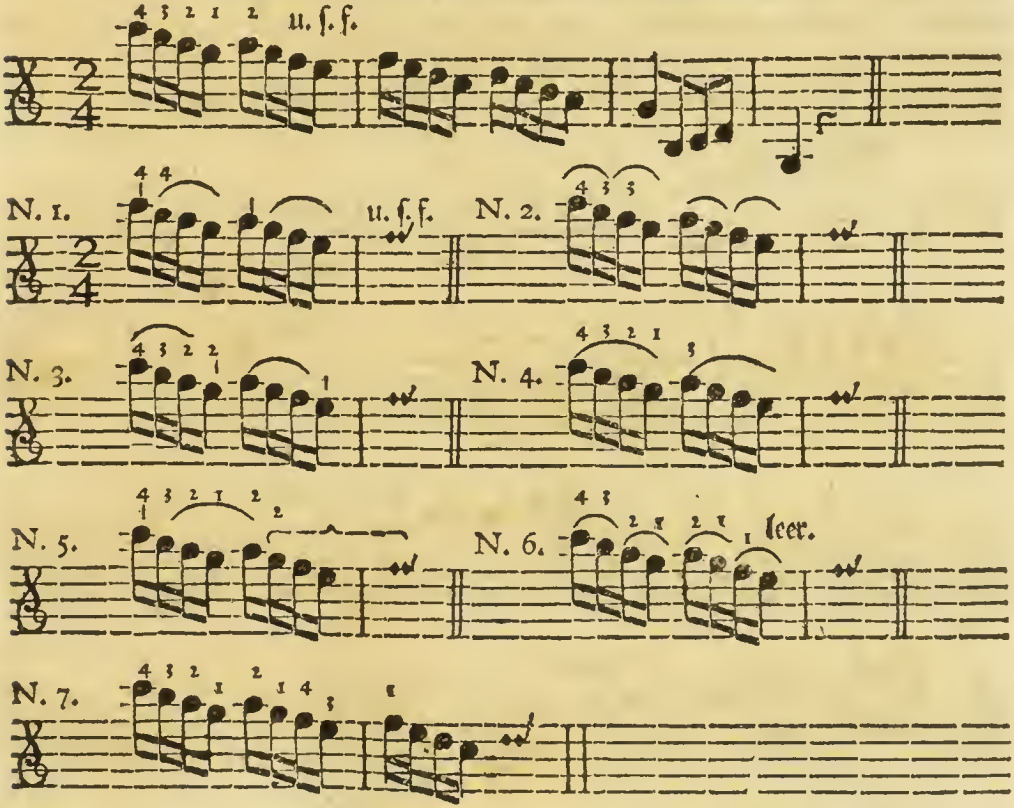

Es liegt klar vor Augen, daß bey N. 1. schon bey der zwoten Note herabgegangen wird; folglich wird der vierte Finger zweymal genommen. Bey N. 2. bekommt man den dritten Finger zweymal, und geht im (a) zurück. Bey N. 3. trifft es auf die (g) Note mit dem zweyten Finger. Bey N. 4. tritt man bey dem zweyten (a) zurück. Bey N. 5. kommt man im (g) des zweyten Viertheils; Bey N. 6. aber im (f) herab. Und endlich bey N. 7. nimmt man

die erste Note (f) des zweyten Tactes in der natürlichen Lage. Vor allem aber muß man auf die beygesetzte Strichart sehen. Man muß allemal die Noten dort zusammen zu schleifen anfangen, wo man von der Applicatur in die gewöhnliche Fingerlage zurück geht; um hierdurch das Ohr der Zuhörer zu betriegen: damit sie nämlich die Abänderung und das schnelle Herabgehen der Hand nicht bemerken. Eben so kann man auch den ersten Tact völlig in der halben Applicatur abspielen, und erst im zweyten Tacte auf so vielerley Art herunter gehen, als man im ersten Tacte zurück gegangen ist. Ich will es doch zur Uebung hersetzen, und alsdann zur vermischten Applicatur schreiten.

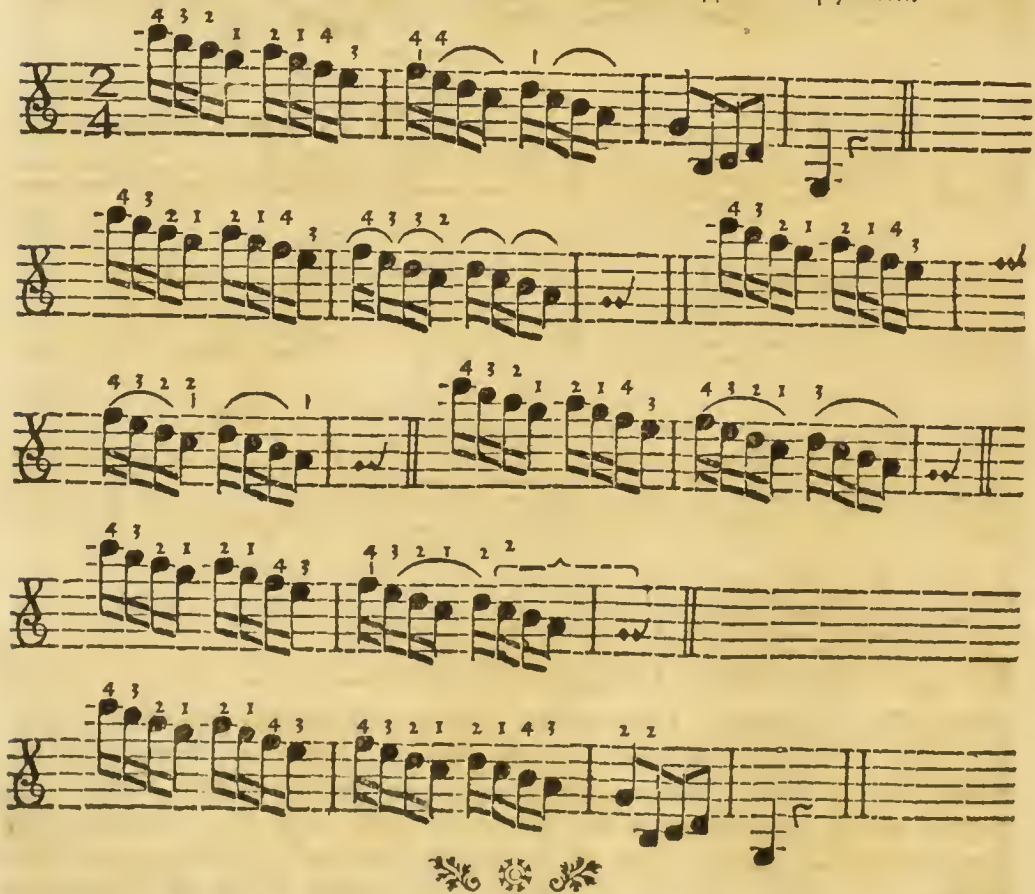

Des

Des achten Hauptstücks

dritter Abschnitt.

Von der zusammengesetzten oder vermischten Applicatur.

§. 1.

Die zusammengesetzte oder vermischte Applicatur will ich iene Art des Spielen nennen, wo bald die ganze bald die halbe Applicatur, itzt zur Nothwendigkeit, itzt zur Bequemlichkeit, und itzt zur Zierlichkeit nach Erforderung der Umstände gebraucht wird. Man könnte hiervon unzehliche Beyspiele beybringen; die aber einem fleissigen Violinisten, bey vor die Handnehmung unterschiedlicher musikalischer Stücke, auch von verschiedener Art vor Augen kommen werden. Wer wollte doch alle die oft recht mit vieler Mühe ausstudierten Passagen hersetzen? Giebt es denn nicht Violinisten, welche in die von ihnen selbst zusammengeschmierten Solo oder Concerte alle nur erdenkliche Gauckeleyen einflicken? Giebt es nicht andere, die mit den unverständlichsten Passagen alle Tonleitern durchwandern; die unverhofftesten, seltsamesten und wunderschönsten Bocksprünge anbringen; ja solche widrige Gänge unter einander mischen, die weder Ordnung noch Zusammenhang haben. Die Regeln die ich hier geben kann sind mehrentheils auf ordentliche gut gesetzte Compositionen gerichtet. Die Beyspiele sind plattweg und einfältig hingeschrieben, und ein und anderes aus guten Concerten entlehnet.

§. 2.

Wenn eine Passage nur um einen Ton steigend oder fallend wiederholet wird; so pflegt man sie allemal mit den nämlichen Fingern abzuspielen, die man bey dem Vortrage derselben anfangs hatte: absonderlich wenn der Gang

eine

eine ganze Octav durchläuft, oder wenigstens der erste und vierte Finger bey der Passage nothwendig ist. Z. E.

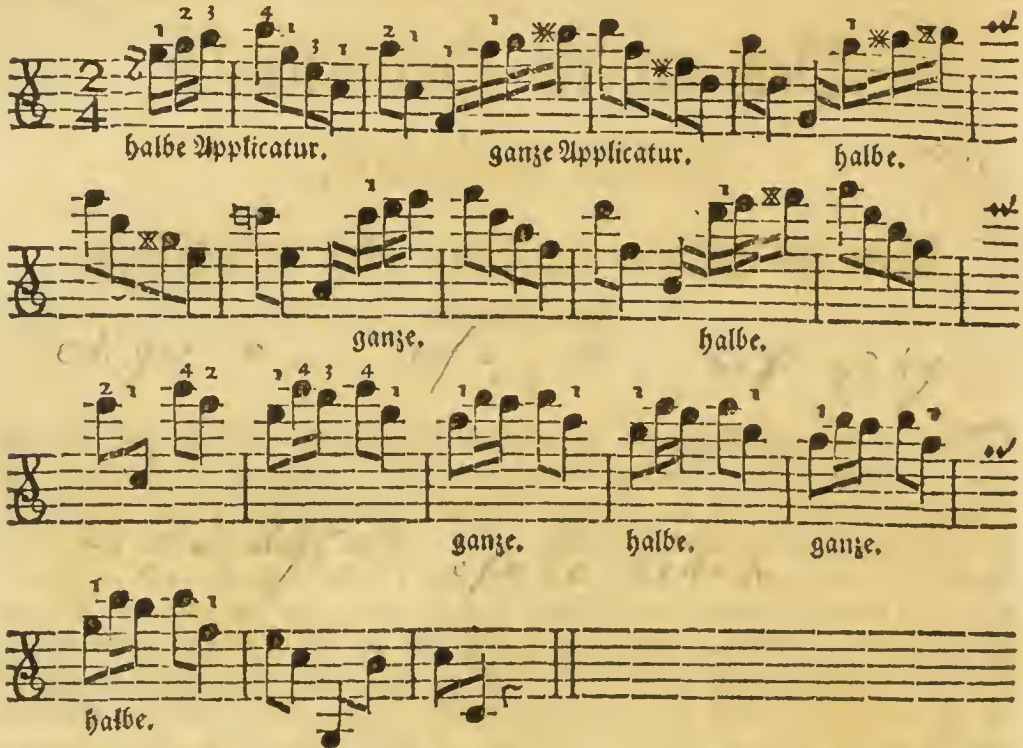

Die Finger werden durch die Zahlen sowohl in diesem als in allen den nachfolgenden Beyspielen nur das erstemal durch die ganze Passage angezeiget; in der Folge hingegen wird nur iene Note bemerket, wo man den Finger aufsetzet, oder wo man mit der Hand wieder zurück geht. Hier ist noch ein dergleichen Exempel; in welchem man mit dem zweyten Finger hinauf und herab zu gehen anfängt (*).

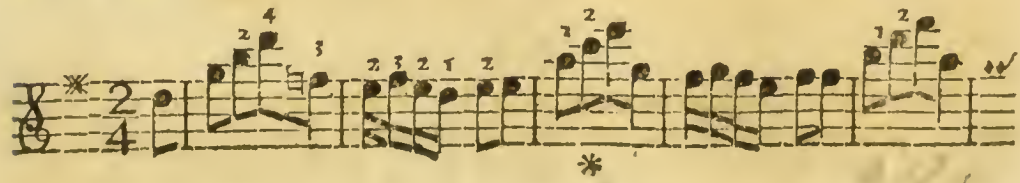

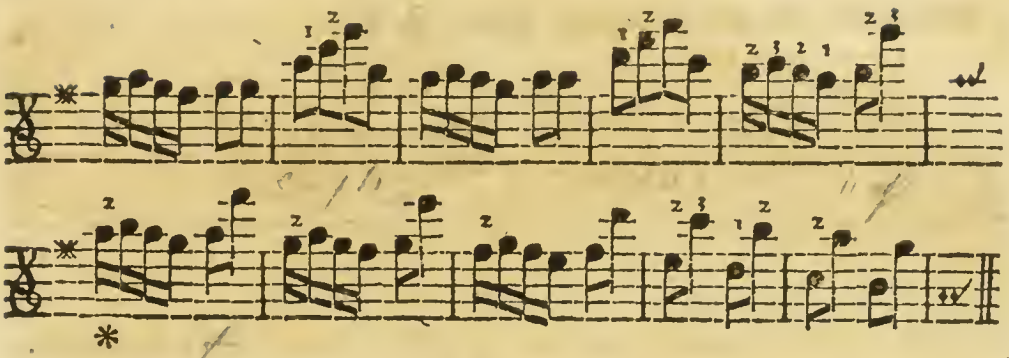

§. 3.

Manchmal wird eine Passage in dem nämlichen Tone wo man sie ausläßt wieder angefangen; nur daß ein anderer Finger genommen wird. Z. E. (*)

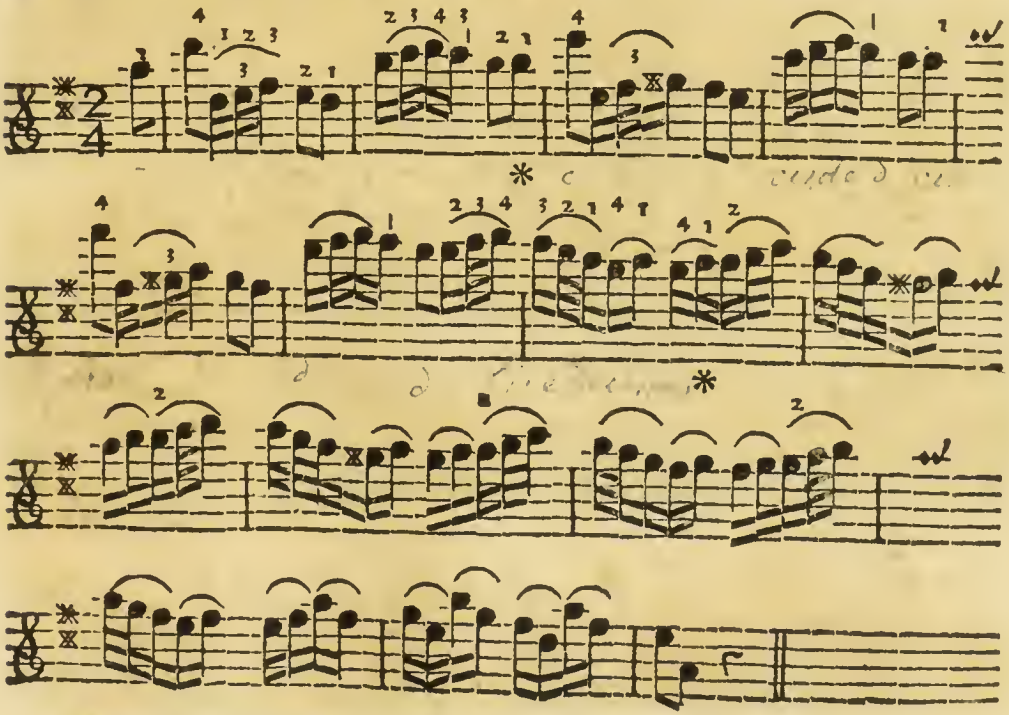

Man kann aber auch so herunter gehen. Z. E.

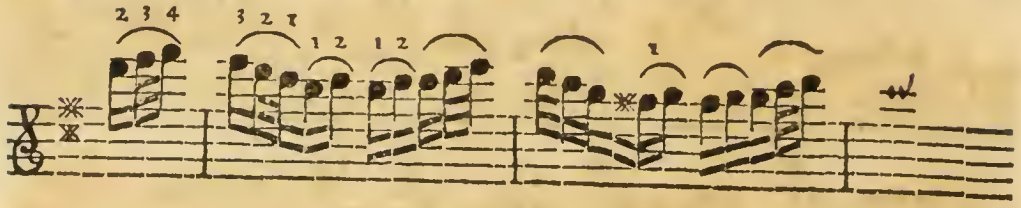

§. 4.

Sehr oft bleibt zwar die nämliche Passage: sie geht aber nicht Stuffenweise hinauf; sondern durch Sprünge. Z. E.

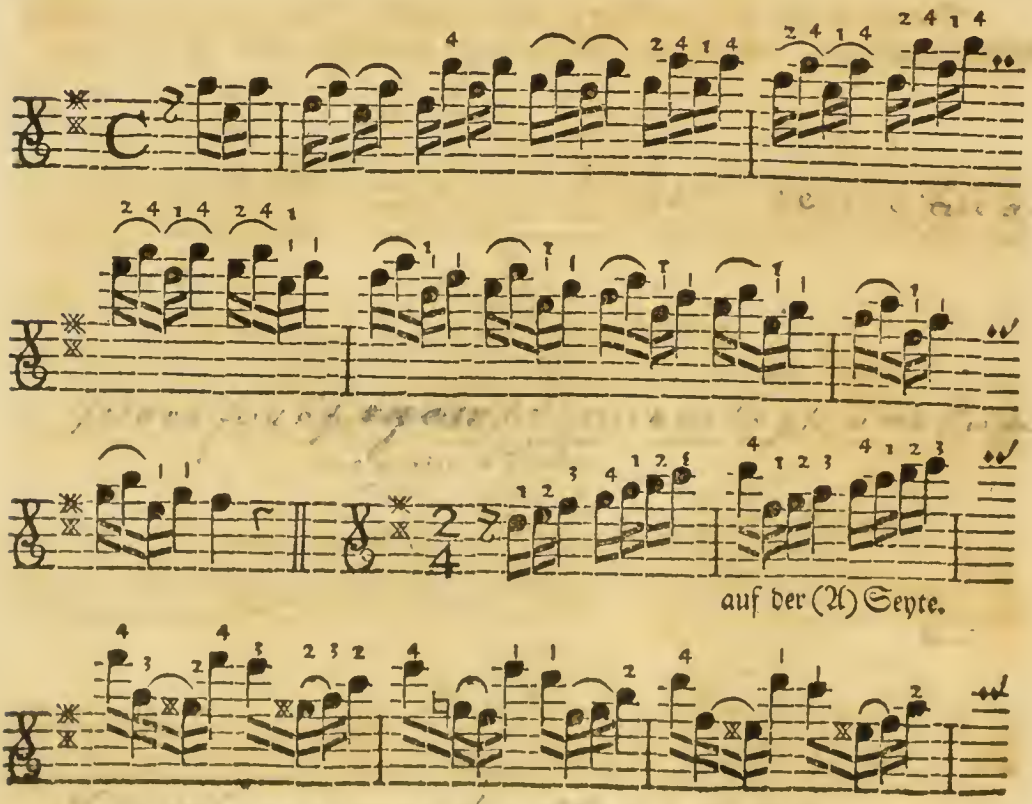

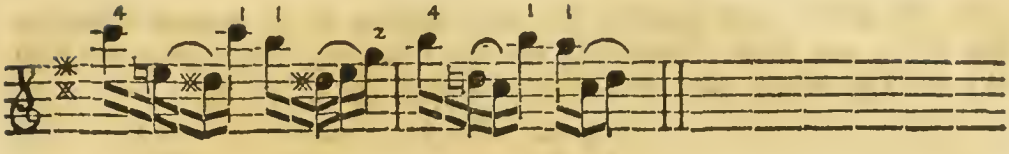

§. 5.

Es gibt aber auch **Passagen**, in welchen die Töne nicht durch eine ordentliche Abwechselung der Finger können genommen werden. Diese sind die schwereſten **Passagen**. Man muß die darinnen vorkommenden Noten theils durch gähes Hinauffahren mit der Hand, theils durch Ausstreckung der Finger meistentheils auf gerathe wohl erwischen. Wer nun etwas besonders auf der **Violin** in schweren Stücken mit der Zeit zu Tage legen will, der muß sich von guten Meistern **Concerte** anschaffen, solche wohl ausstudiren und fleissig üben. Ich will ein paar Beyspiele hersetzen.

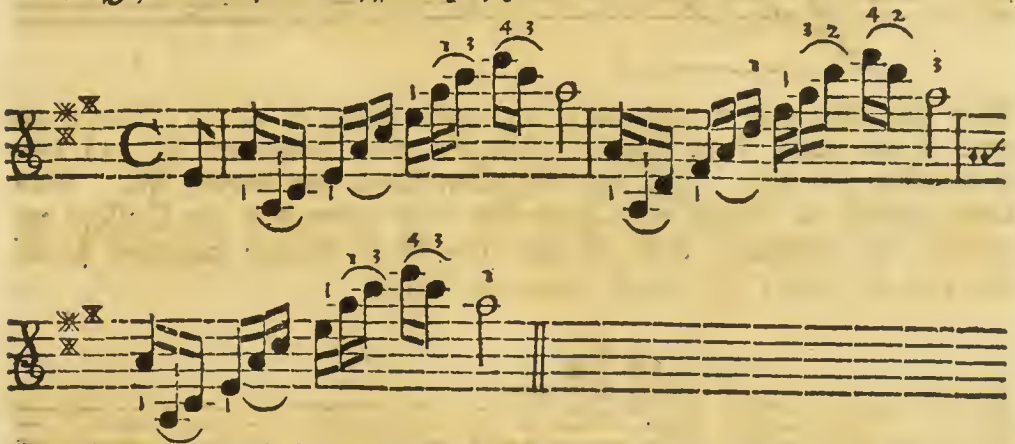

Man kann aber auch bey der halben Note des zweyten Tactes (*) mit dem Finger in die ganze **Applicatur** zurück gehen. Z. E.

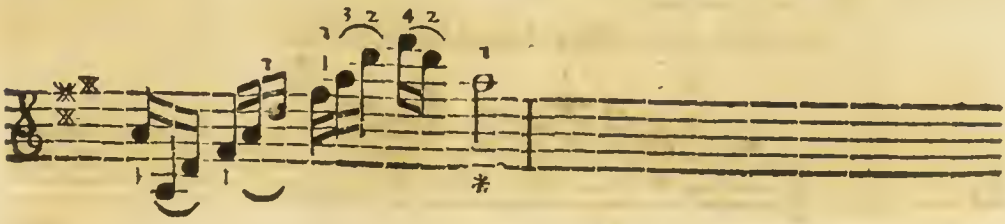

Wer eine grosse Faust hat thut sehr gut, wenn er in der ganzen Applicatur bleibt, und durch Ausdehnung der Hand mit dem dritten Finger die Note (d) mit dem vierten aber die (f) Note nimmt. Z. E. (**)

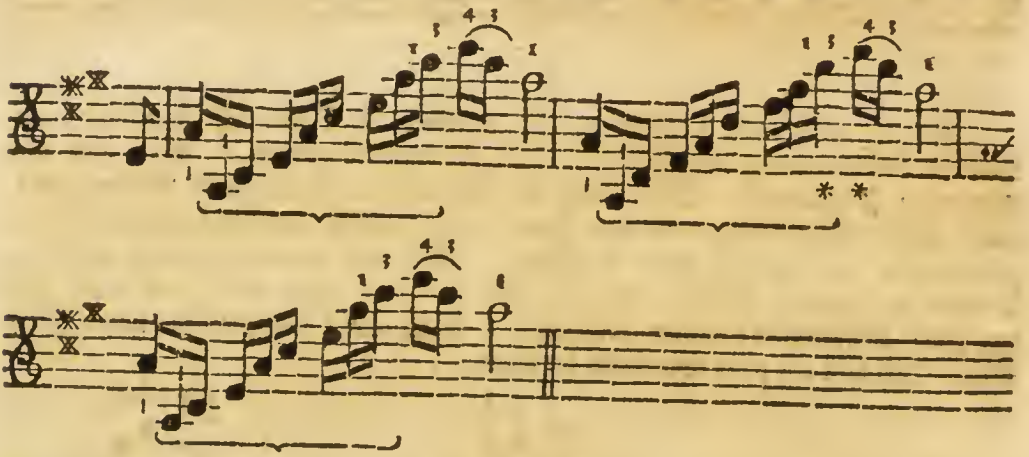

Man mag aber auch so gar mit dem zweyten Finger in die (d) Note springen; ja eine grosse Hand mag sie, ohne den ersten Finger von der (a) Note wegzulassen, erreichen. Ich setze dergleichen Dinge zur Uebung her. Man lernet dadurch die Finger wohl ausstrecken: und wenn man eine Passage auf vielerley Art abzuspielen übet; so setzet man sich in mehrere Sicherheit sie auf eine oder die andere Art richtig heraus zu bringen.

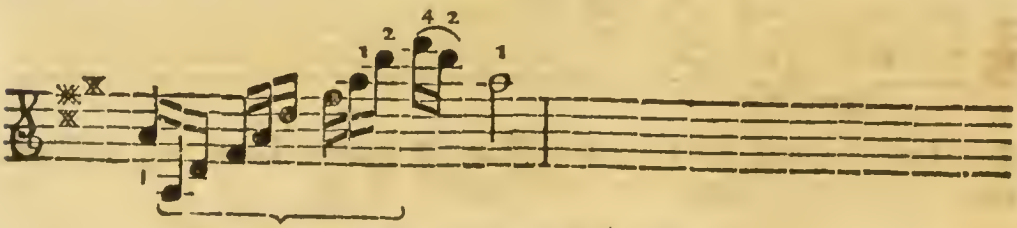

Hier sind noch andere dergleichen Beyspiele:

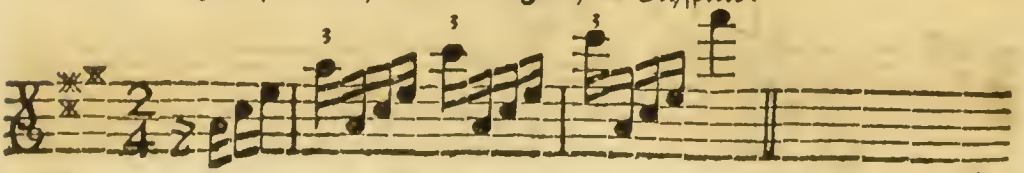

oder

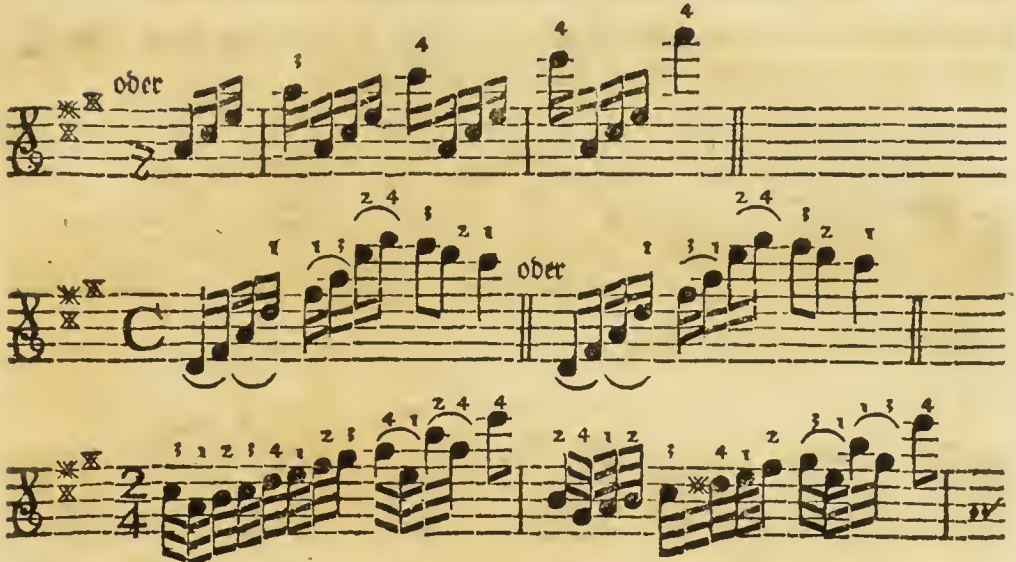

Diese Passage fängt sich auf der (D) Seyte an.

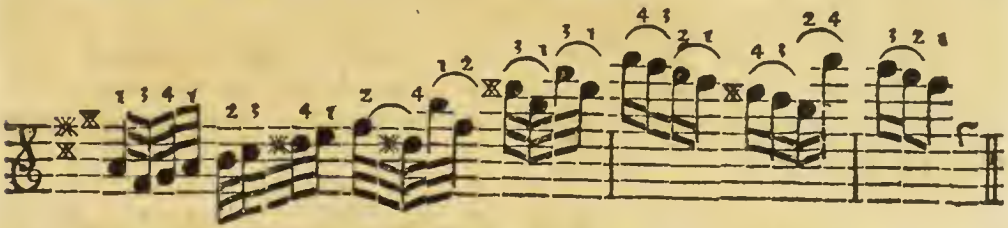

Gesetzter Weise nun aber man spielete das erste Viertheil des ersten und zweyten Tactes ohne Applicatur in der natürlichen Lage; so muß man dennoch nicht ins Stecken gerathen: Z. E.

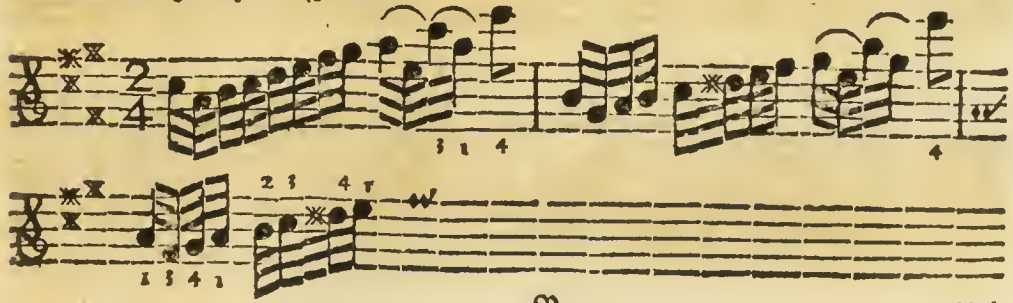

Und warum soll man es denn nicht auch auf die folgende Art üben? Es geschieht nicht ohne Nutzen, wenn man also fortfährt:

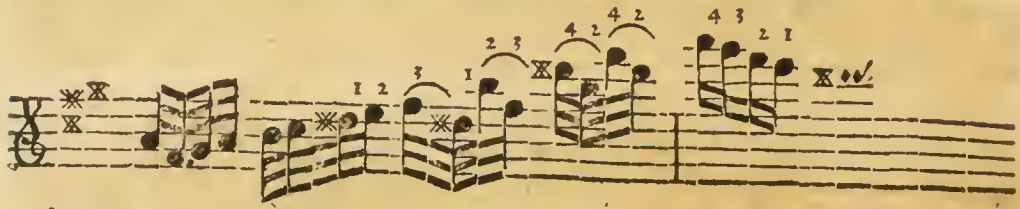

Oder auch endlich gar so:

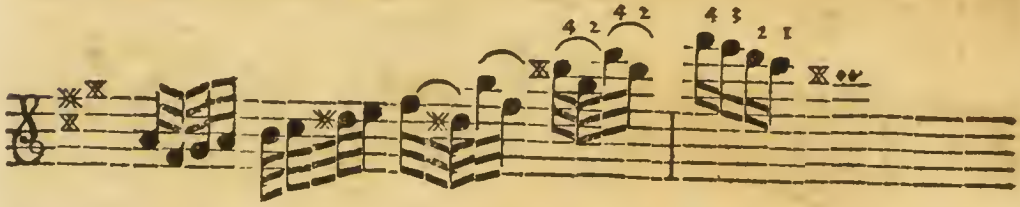

Man thut freylich am besten, wenn man in der Applicatur bleibt. Die erste Vortragsart dieser Passage ist also die natürlichste: allein die übrigen muß man des Nutzens halben üben. Denn manchmal sind dergleichen gähe Sprünge unentbehrlich: Und wie geschieht alsdann einem der sie nicht geübet hat? Eben so geht es mit der Ausdehnung der Finger. Hier sind noch Beyspiele zur Uebung.

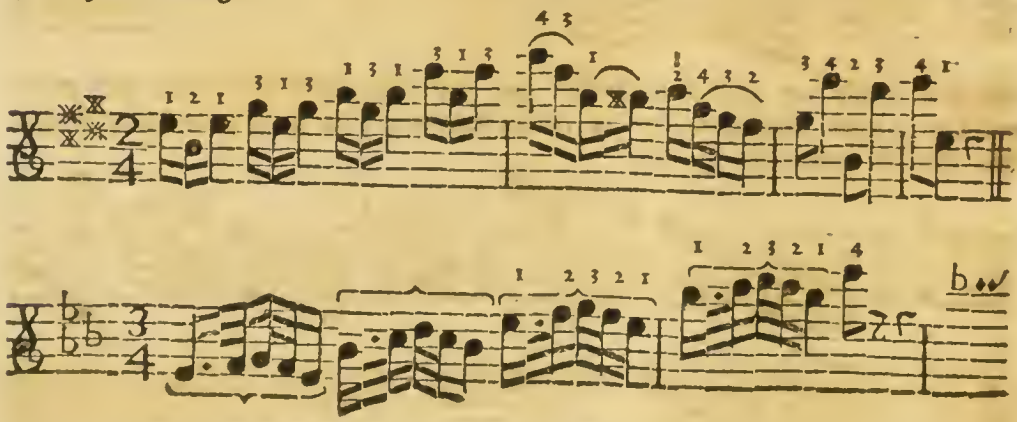

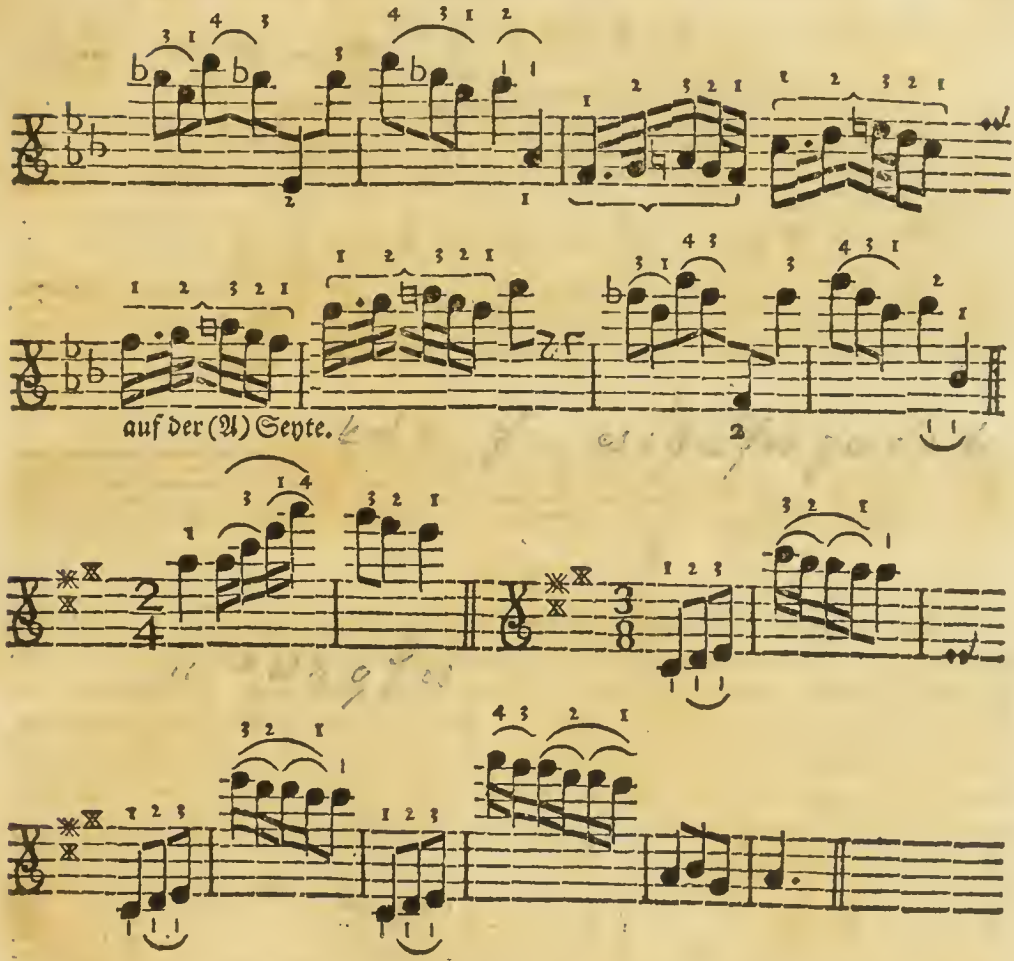

§. 6.

Gleichwie man in allen Gattungen der **Applicatur** den vierten Finger oft sehr ausstrecken muß; eben so muß man in der **vermischten Applicatur** auch oft den ersten Finger zurück ziehen, ohne die Lage der übrigen Finger zu ändern. Hierbey hat man sonderheitlich auf den vierten Finger zu sehen, den man starck niederdrücken, und nicht aufheben muß; wenn sich gleich der erste Finger abwärts beweget. Man besehe ein Beyspiel:

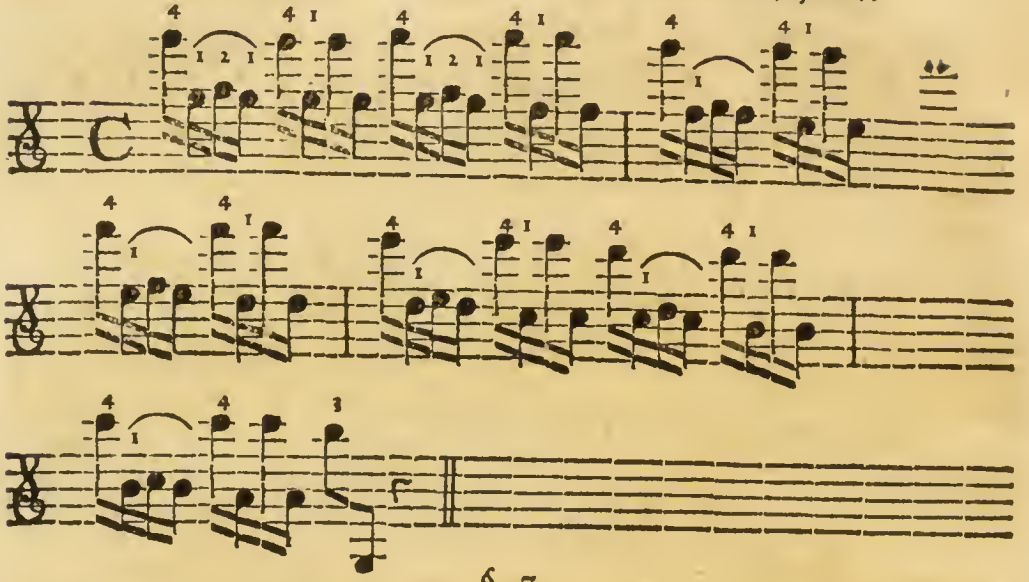

§. 7.

Die Tonart, in welcher eine Passage gesetzet ist, muß man hauptsächlich beobachten. Und gleichwie eine Passage entweder in einer Tonart bleibt, oder in die Nebentöne austritt; eben so muß man die Hand nach Veränderung der Umstände bald ändern bald liegen lassen. Es liegt aus den beygebrachten Exempeln klar zu Tage: daß man meistentheils auf die höchste Noten den vierten, auf die unterste aber den ersten Finger bringen muß. Man muß demnach die übrigen Finger darnach einrichten. Wenn man nur auf den Umfang der Octav sieht; so ist es gar nicht schwer. Z. E.

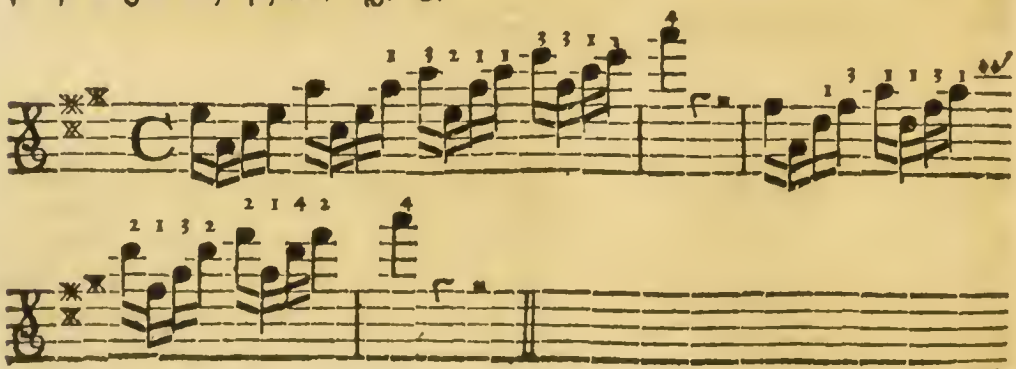

Ich

Ich will noch ein paar Beyspiele hersetzen, und zu mehrerer Deutlichkeit dieselben am Ende in etwas erklären.

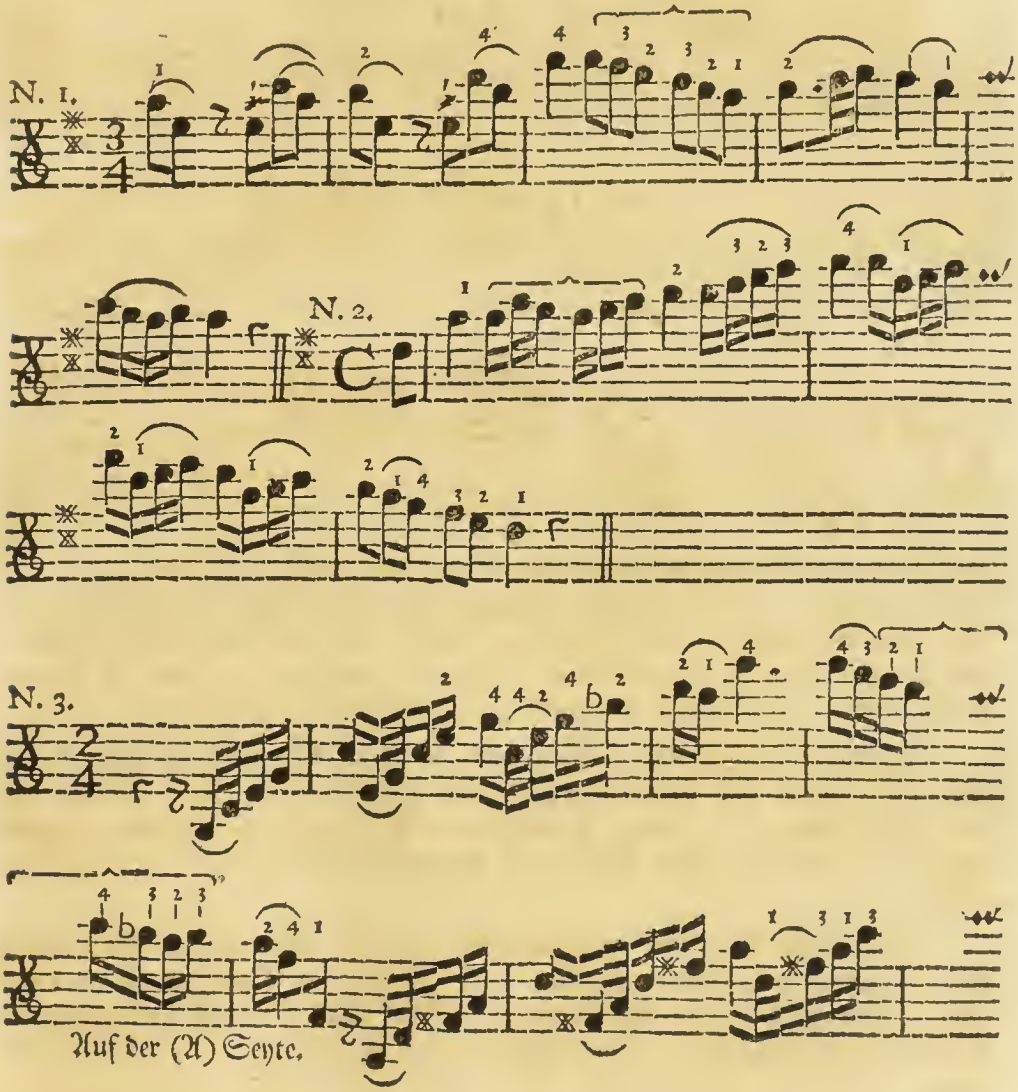

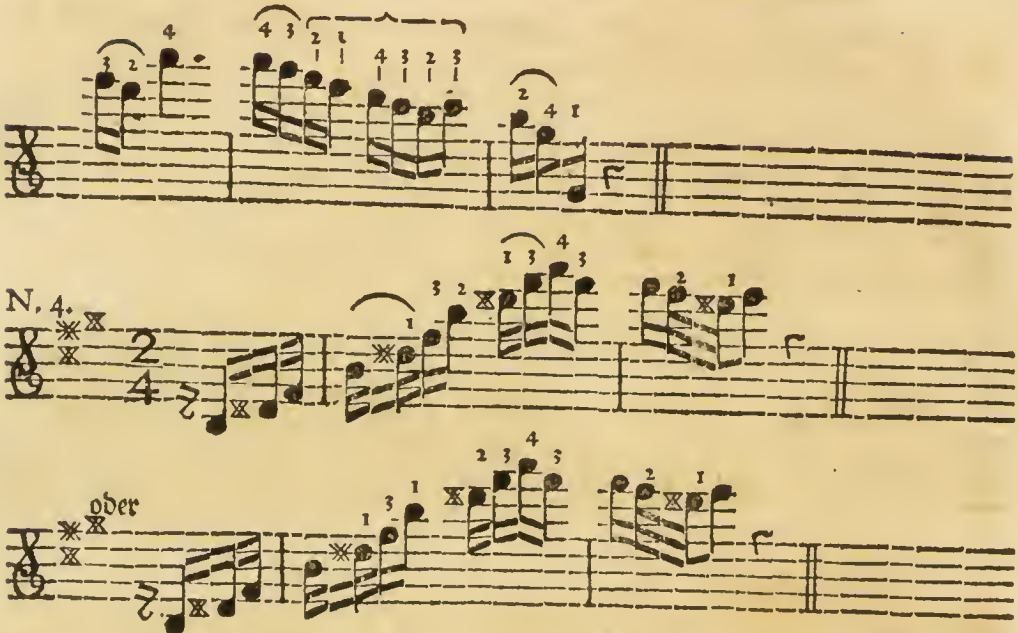

In dem **ersten** Beyspiele nimmt man, nach der Regel, die oberste Note (f) im dritten Tacte mit dem vierten Finger; man ändert aber schon im dritten Viertheile eben dieses Tactes die ganze Hand, und man beweget sie abwärts: weil die **Passage** im (a) schliesset; wozu der erste Finger, um die übrigen Noten mit Bequemlichkeit zu nehmen, unumgänglich nothwendig ist.

Im **zweyten** Exempel wechselt man im letzten Viertheile des ersten Tactes mit dem zweyten und dritten Finger, und rücket mit der Hand hinauf, um die höchste Note (a) richtig zu nehmen: im Zurückgehen hergegen springet man allezeit mit dem ersten Finger auf die untersten Noten (e) (c) und (a) zurück.

Die oberste Note im **dritten** Beyspiele wird abermal mit dem vierten Finger genommen, und man geht, ohne die Lage der Hand zu ändern, aus dem (c) durch die kleine **Septime** ins (f). Weil aber der erste und zweyte Tact auch noch anders kann gespielet werden: so will ich es zur Ubung hersetzen.

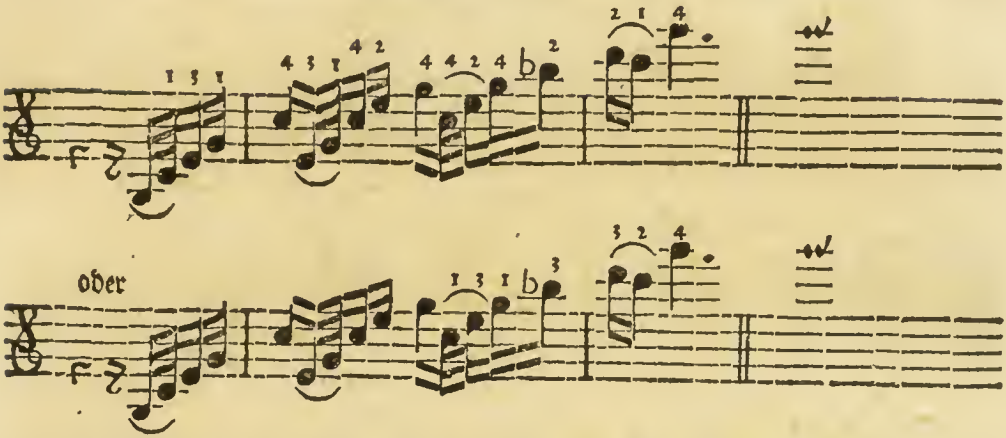

In dem **vierten** Exempel wird bey dem mittleren und hohen dis der erste Finger gebraucht, das Hinaufgehen dadurch zu erleichtern, und durch das Ausstrecken des vierten Fingers die höchste Note zu erreichen. Da aber bey der vorletzten Note der erste Finger muß genommen werden; denn sie ist bey dem Schluße der **Passage** die tiefere Note: so wird bey dem Hinaufgreifen mit dem vierten Finger keinesweges die ganze Hand nachgerücket; sondern der vierte Finger wird nur ausgestrecket, und die (a) Note mit dem vierten, die (f) Note aber wieder mit dem dritten Finger genommen.

§. 8.

Es giebt noch Zufälle, wo die **vermischte Applicatur** unentbehrlich ist. Z. E. Bey **Doppelgriffen** kann man sie manchmal nicht vermeiden. Hier ist ein Beyspiel:

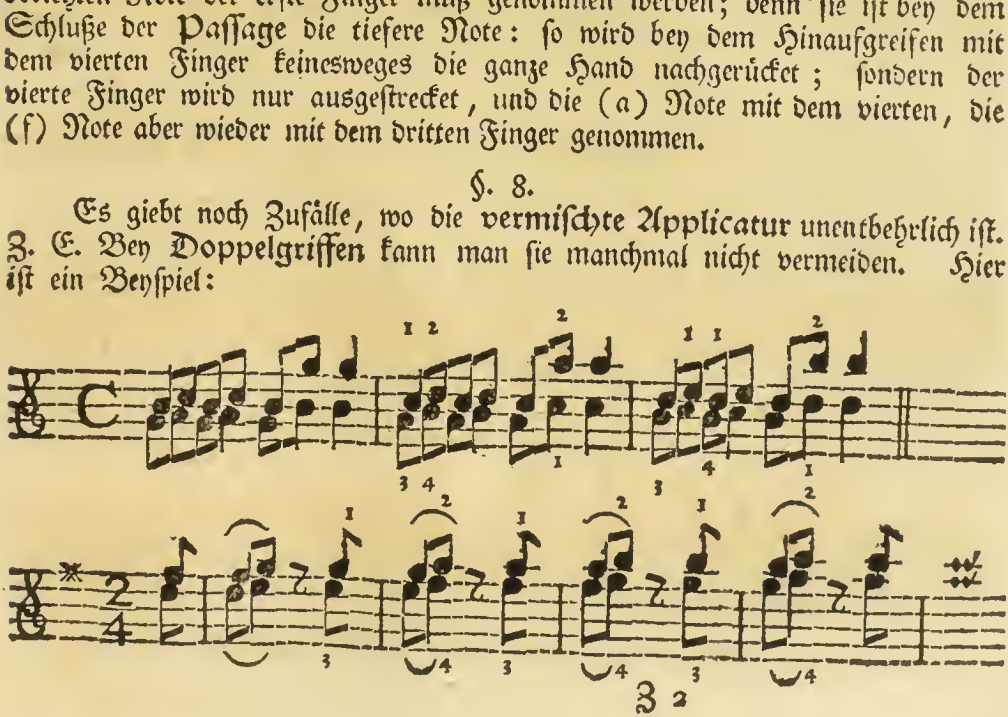

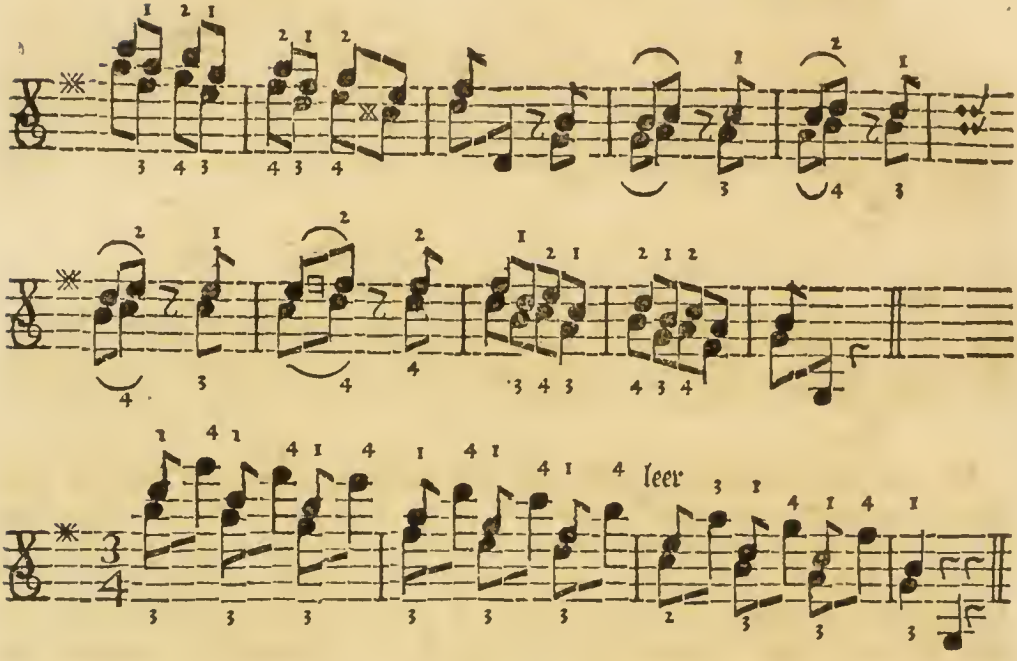

§. 9.

Auch in den Doppelgriffen wird oft der vierte Finger ausgestrecket; die Hand bleibt aber unverrückt in ihrer Lage. Z. E. (✳)

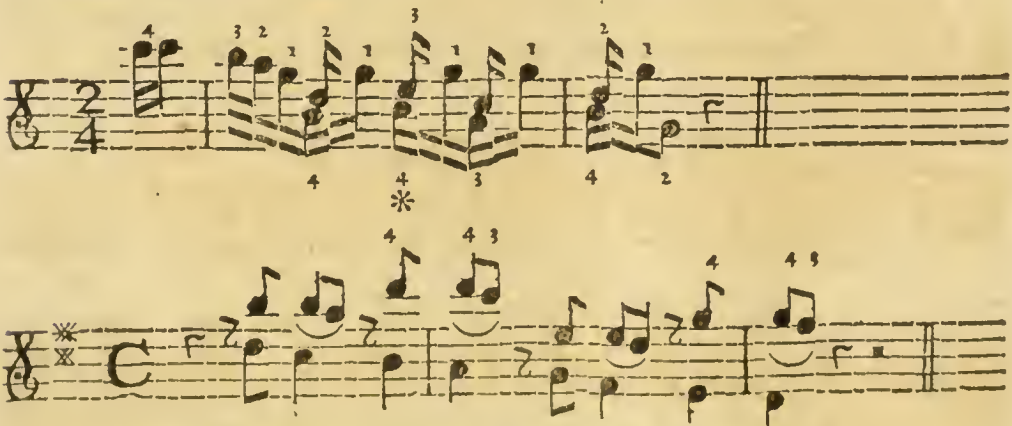

Die unteren Noten werden durchaus ohne Applicatur gespielet.

§. 10.

§. 10.

Es wird auch der erste Finger abwärts beweget; wo dann der dritte oder vierte Finger liegen bleiben, oder an seinen Ort richtig gebracht werden, oder auch in der Folge nachgerücket werden muß. Z. E.

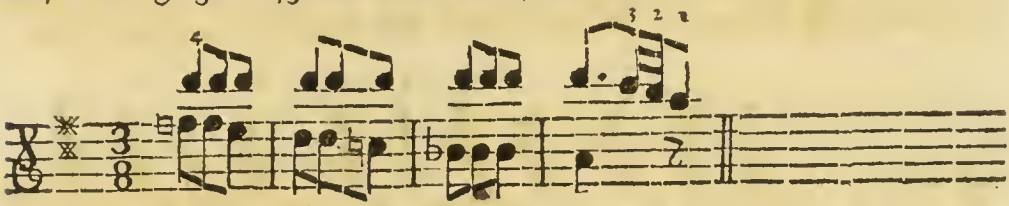

Hier bleibt der vierte Finger oben liegen.

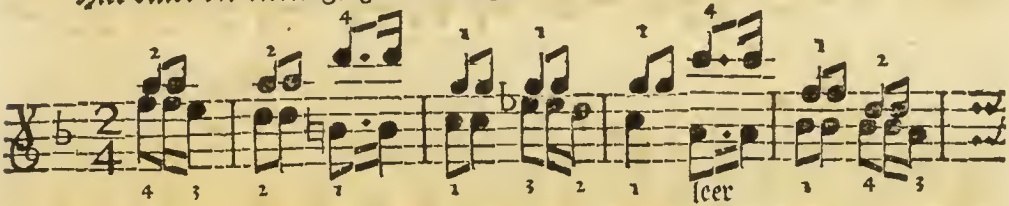

Man muß hier den vierten Finger rein hinaufzusetzen sich befleißigen.

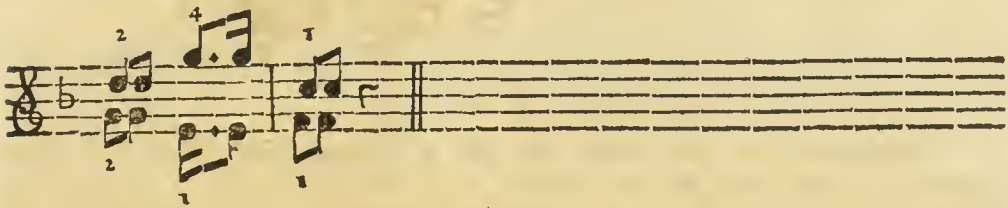

Der dritte Finger wird nachgerücket.

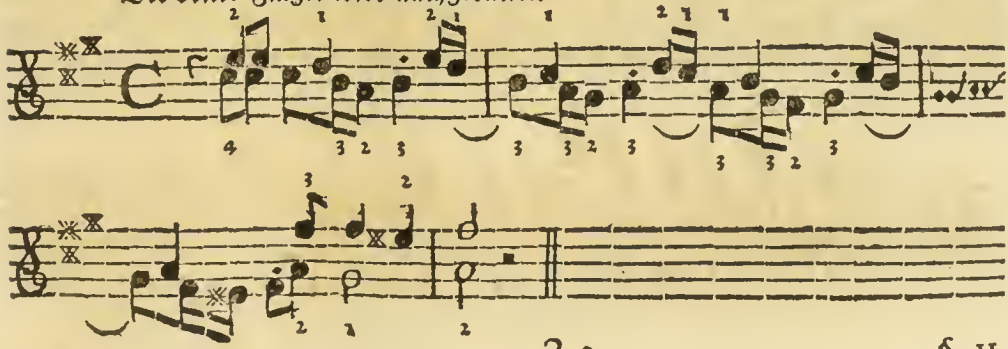

§. 11.

Ja man muß manchmal zweene Finger wegstrecken, die Hand aber nicht ändern. Wie z. E. in den folgenden zweyen Beyspielen der zweyte und vierte Finger aus der Applicatur ganz allein hinauf in eine andere, und dann gleich wieder zurück gehen; der erste Finger aber immer in seiner Lage bleibt.

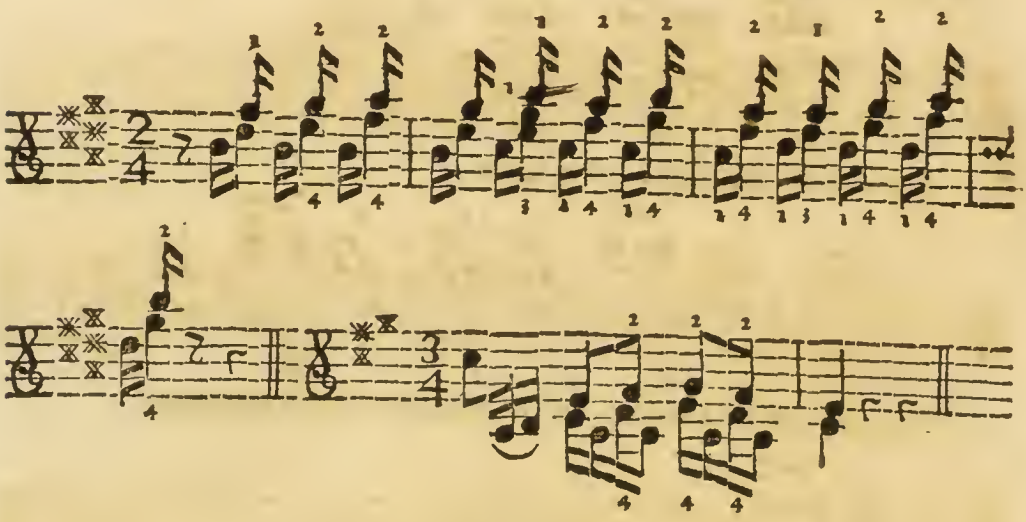

§. 12.

Bey einer oder zwo Noten läßt sich in Doppelgriffen oft die leere Seyte brauchen: allein wenn ich die Warheit sagen will, so gefällt es mir nicht sonderlich. Die leeren Seyten sind gegen den gegriffenen im Klange zu sehr unterschieden, und eben die daraus entstehende Ungleichheit beleidiget die Ohren der Zuhörer. Man versuche es nur selbst. Hier ist ein Exempel.

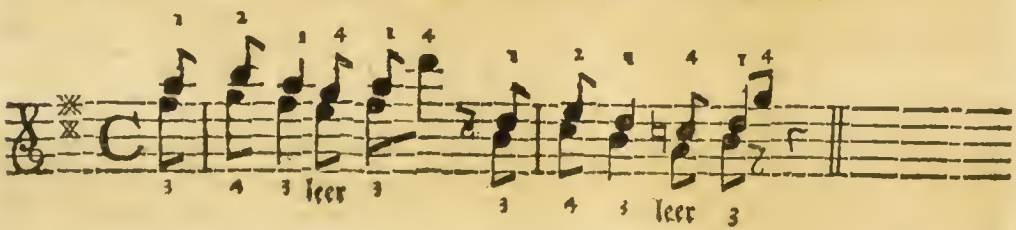

§. 13.

§. 13.

Man bedienet sich aber auch der vermischten **Applicatur** zur **Bequemlichkeit**: um nämlich alles näher aneinander in die Hand zu bekommen, und dem unnöthigen Auf- und Absteigen vorzubiegen. Z. E.

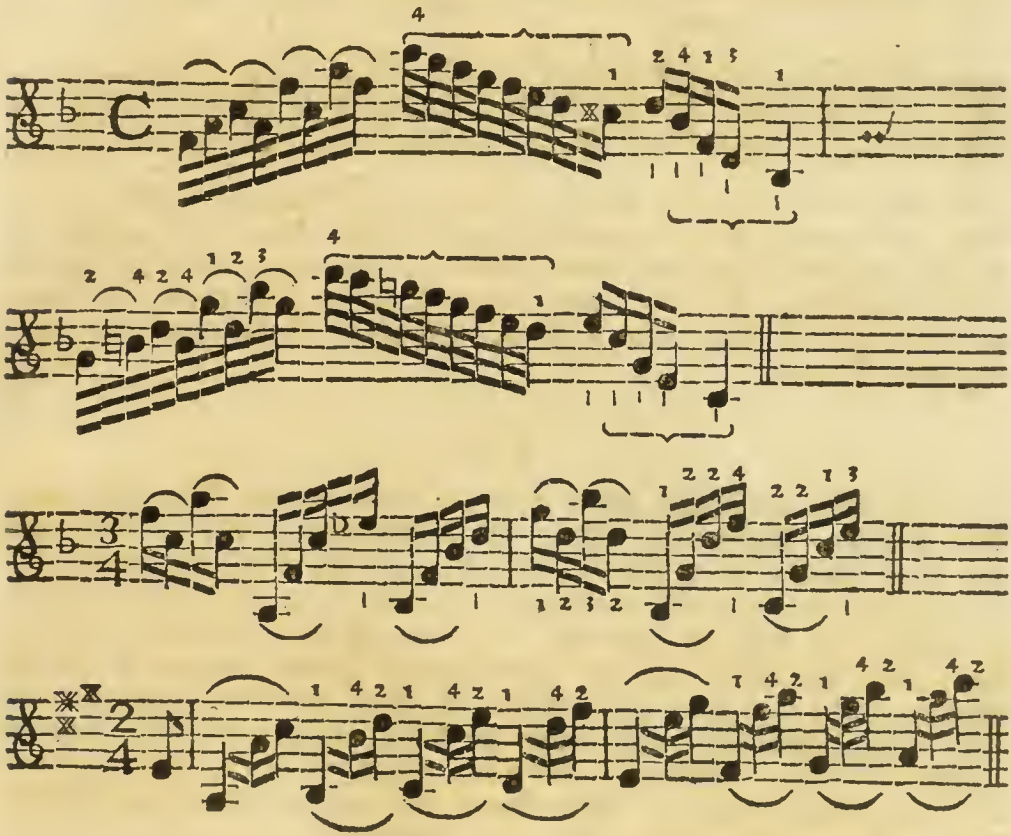

§. 14.

Viele **Passagen** könnte man zwar ohne den Gebrauch der **Applicatur** platt wegspielen. Allein der Gleichheit des Klanges zu Lieb braucht man die **Applicatur**: folglich aus **Zierlichkeit**. Z. E.

Man

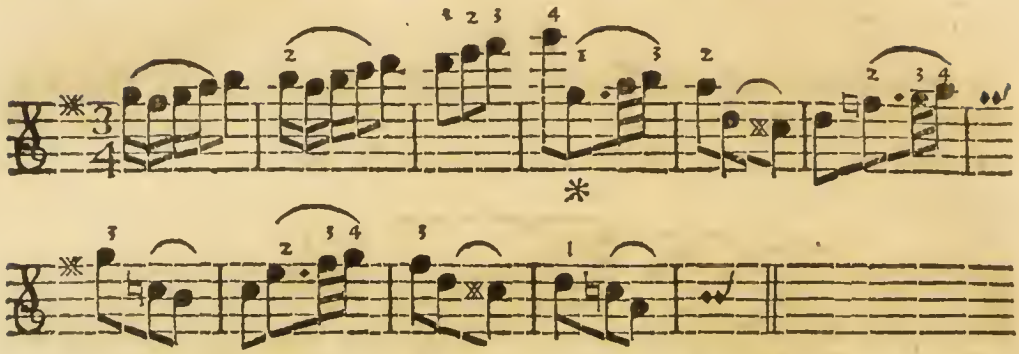

Man könnte hier schon bey der (g) Note (*) herabkommen: allein man bleibt nicht nur da oben; sondern, nachdem man im fünften Tacte herab gegangen ist, so geht man im sechsten Tacte wieder hinauf. Eben dieß geschieht im siebenden und achten Tacte. Da nun, vom vierten Tacte an, alles auf einer Seyte gespielet wird; so erhält man durch diese Gleichheit des Klanges einen angenehmeren Vortrag.

§. 15.

In diesen **Abschnitt** gehört auch jene Verlegung der Finger, die man, dem gemeinen Weidspruche nach, die **Uberlegung** nennet. Man muß sich dieser Art sehr oft in Doppelgriffen, oder auch bey schnell fortlaufenden Noten bedienen: wenn nämlich zwo Noten zusammen, oder aber gleich nacheinander treffen, die zwar der Lage nach mit gleichen Fingern sollten genommen werden, durch die Erhöhungs- oder Erniedrigungs-Zeichen hingegen so einander entgegen sind; daß man iede derselben mit ihrem besondern Finger abspielen muß. In solchem Falle wird anstatt des dritten Fingers der vierte, statt des zweyten der dritte, und anstatt des ersten der zweyte Finger genommen, und dieser über jenen hingeleget. Daher kömmt denn auch das Wort **Uberlegung**. Man muß aber rein greifen. Hier sind Beyspiele.

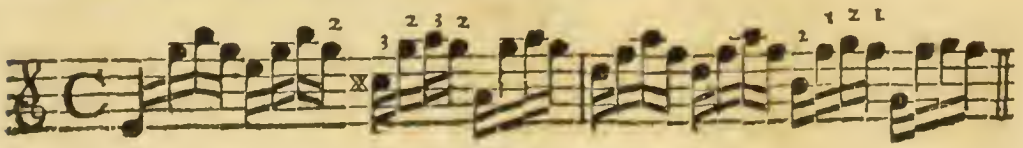

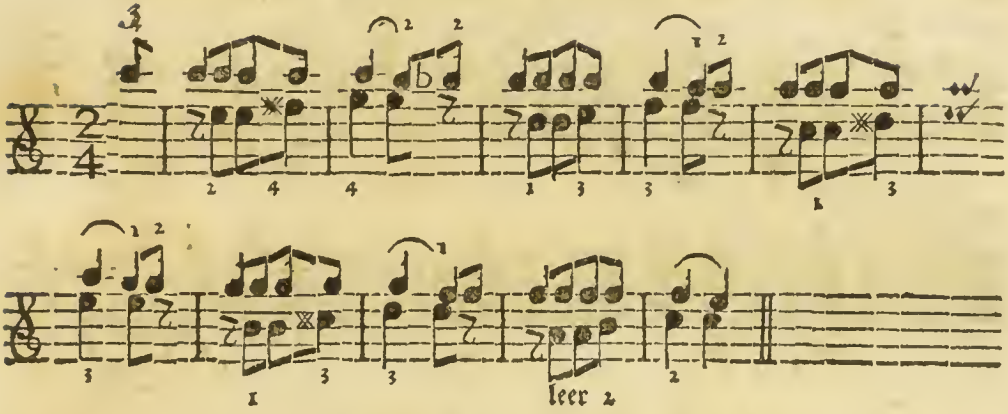

§. 16.

Es giebt noch einige andere **Figuren**, wo allemal drey Noten über einander stehen, die man in einem Bogenstriche auf einmal zusammen nehmen muß. Da muß man nun manchmal mit der ganzen Hand auch so gar aus der natürlichen Lage zurück weichen. Man besehe das Beyspiel.

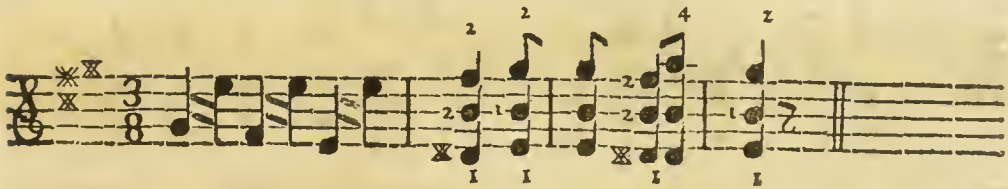

§. 17.

Den Regeln dieser **vermischten Applicatur** sind auch die aus drey Noten bestehenden übrigen Griffe meistentheils unterworffen. Z. E.

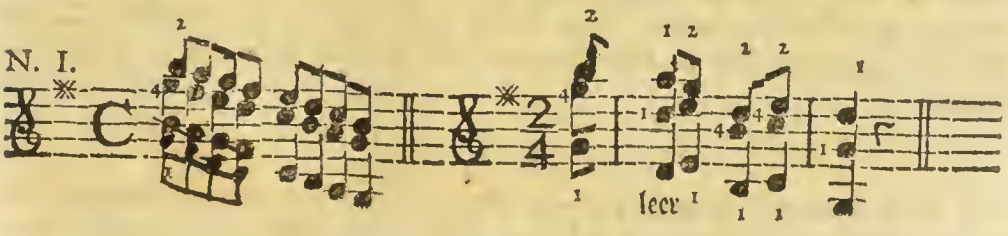

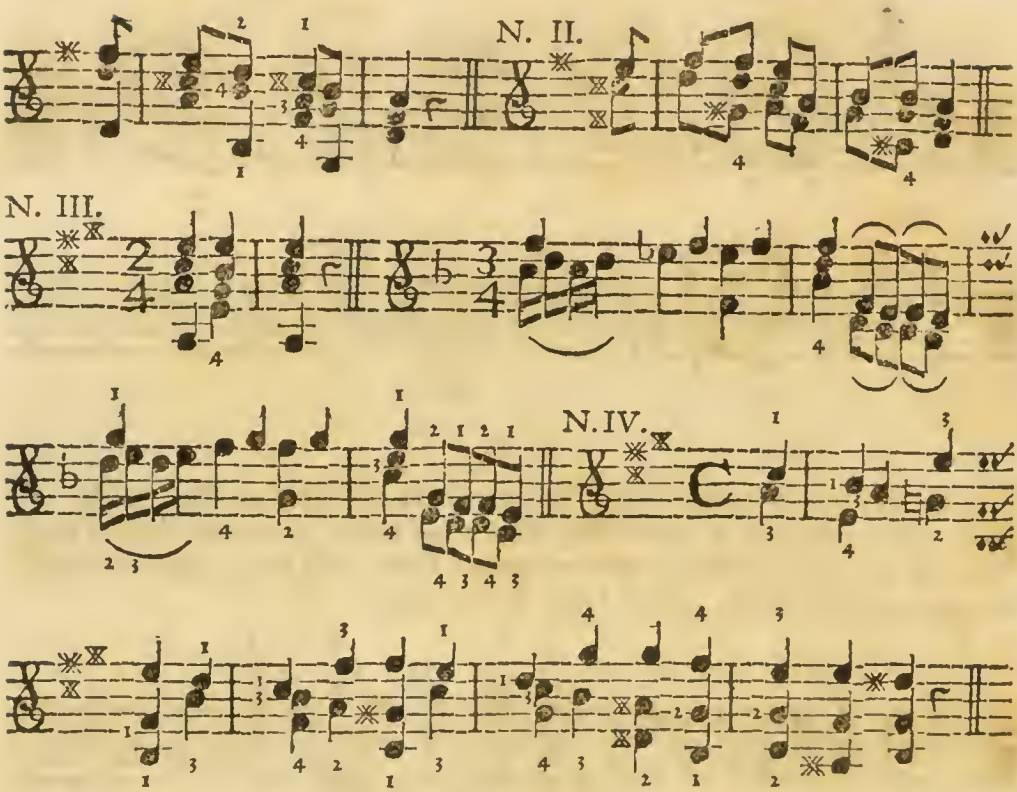

Das erste Exempel behält durch die ganze Passage den **ersten, zweyten** und **vierten** Finger. Die andern zwey unter N. I. stehenden Beyspiele gehen durch die **vermischte Applicatur.** Bey N. II. ist die **Uberlegung** angebracht, wovon erst im §. 15. ist gesprochen worden. In den zwey Beyspielen unter N. III. stecket die **Ausstreckung** des vierten Fingers, die wir vorher im §. 9. schon berühret haben. Und endlich wird nach der im zehenden **Paragraph** angezeigten Art in dem Beyspiele N. IV. der erste Finger zurück gezogen.

§. 18.

Nun kommen wir noch auf eine Spielart, bey der man sich mehrentheils der **vermischten Applicatur** bedienen muß. Es sind jene gebrochene Accorde,

corde, so man Arpeggio (a), deren Vortrag aber das Arpeggieren nennet. Die Art diese gebrochnen Accorde vorzutragen wird theils von dem Componisten angezeiget; theils von dem Violinisten nach eigenem Gutdünken gemacht. Bey dieser Gelegenheit will ich zugleich auch ein und andere Veränderung, die mir geschwind beyfällt, hersetzen. Hier sind sie.

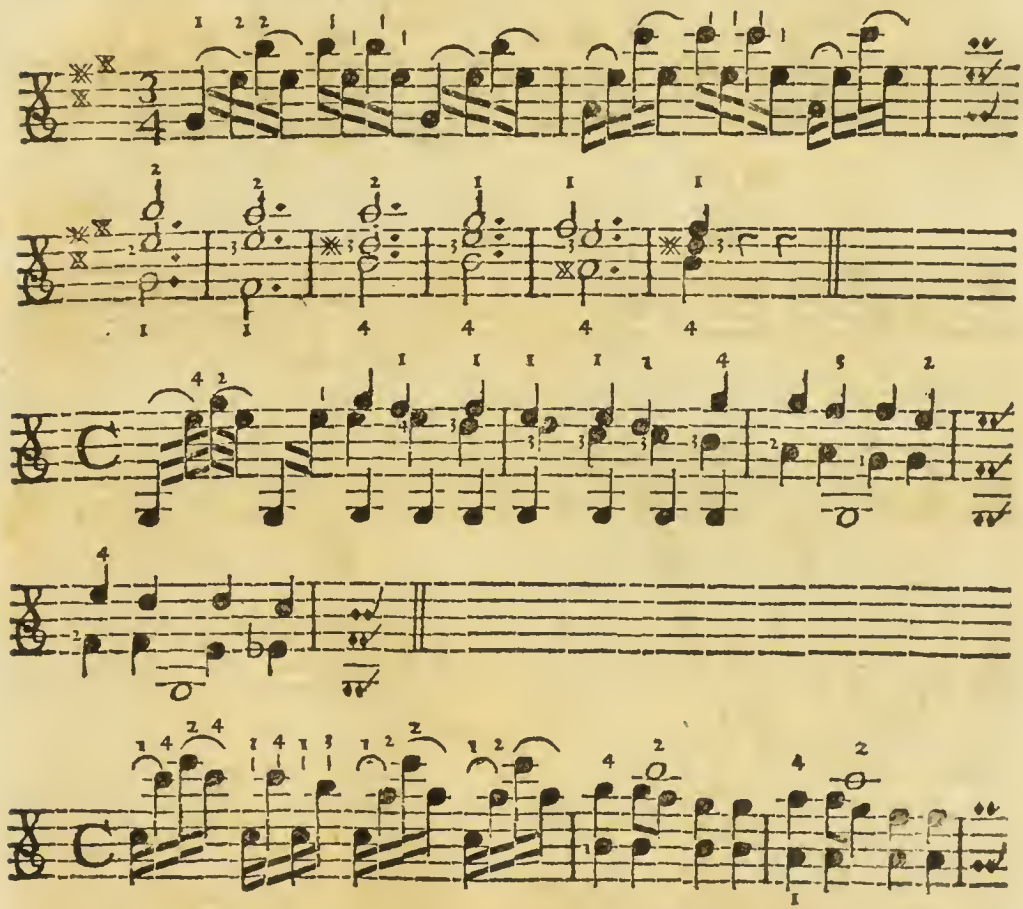

(a) Es kömmt von dem Wort Harpfe (Arpa). Es heißt also Arpeggieren (von arpeggiare) auf Harpfenart spielen; das ist: die Töne nicht zugleich, sondern zergliedert vortragen.

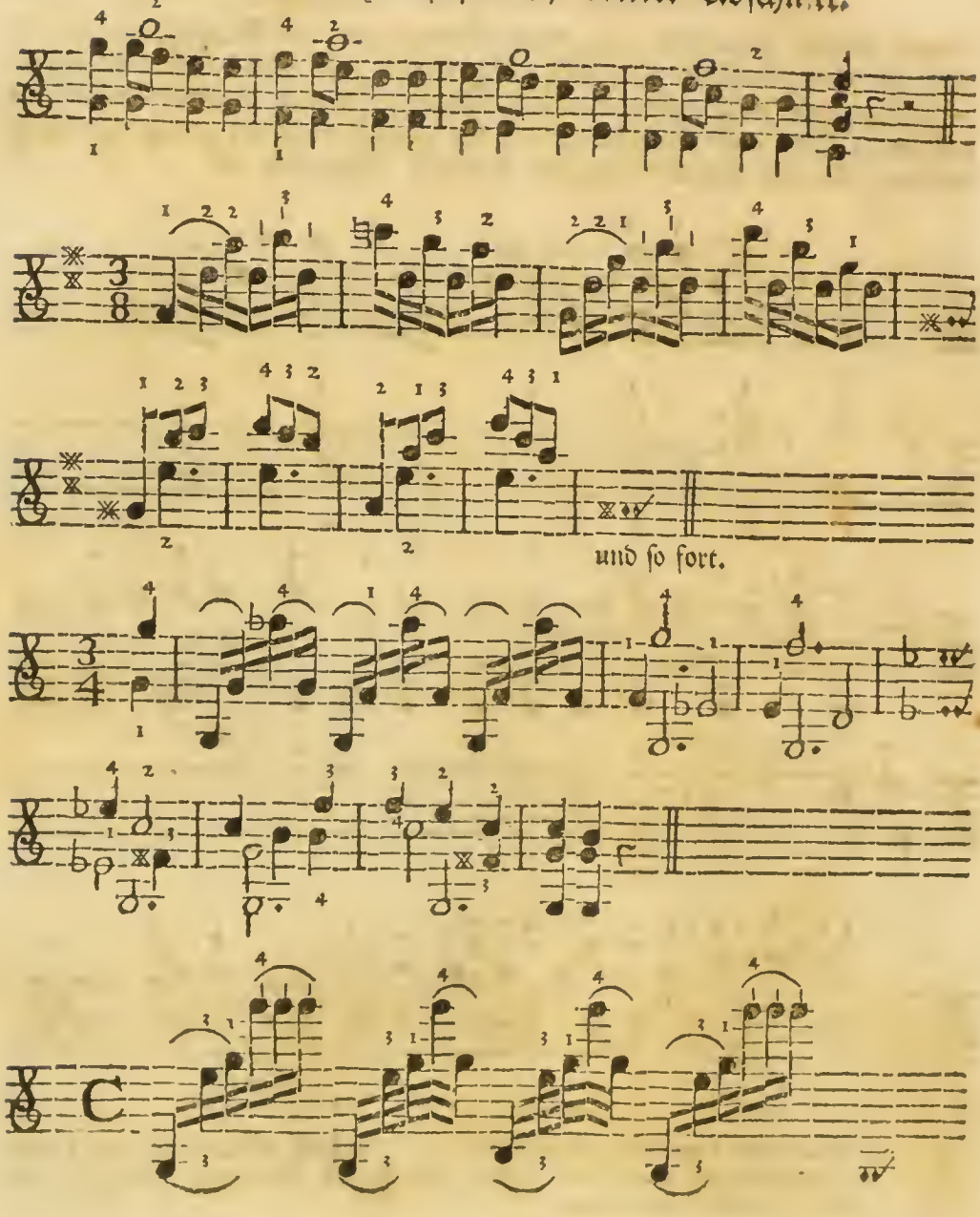
und so fort.

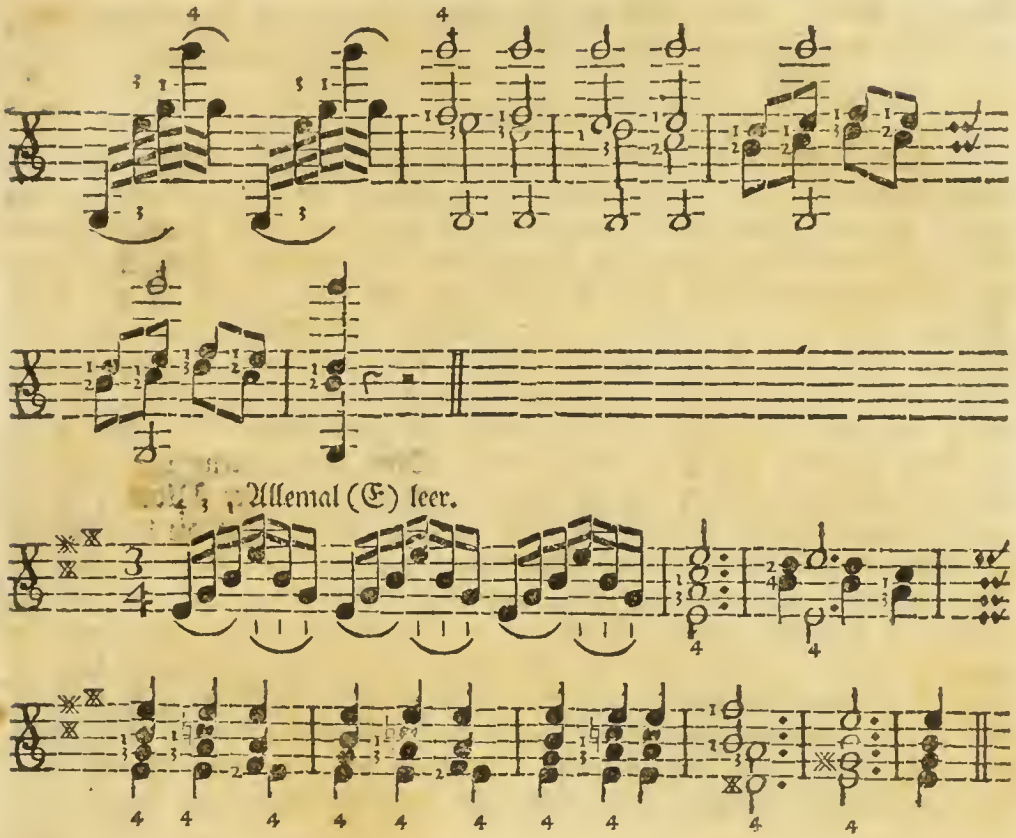

§. 19.

In diesen Beyspielen findet man die **Ueberlegung**; dann das **Ausstrecken** und **Zurückziehen** eines, und auch oft zweener Finger zugleich. Man findet ferner das ordentliche Hinauf- und Herabgehen durch die **vermischte Applicatur**: und endlich findet man auch etwelche Veränderungen in der **Arpeggierung**. Wie das **Arpeggio** in dem ersten Tacte eines jeden Exempels angezeiget ist; so muß man in der Folge der über einander gesetzten Noten fortfahren. Es sind diese wenige Beyspiele freylich nur ein Schattenriß aller möglichen Veränderungen sowohl dieser **Applicatur**, als der **gebrochenen Accorden**: Doch wenn ein Anfänger diese rein abspielen kan, so hat er einen

so guten Grund geleget, daß er sehr wenig Beschwerniß finden wird alles, was ihm dergleichen vorkömmt, bald richtig und rein vorzutragen.

§. 20.

Zum Beschlusse dieses Hauptstückes muß ich noch eine nützliche Beobachtung einschalten, die ein **Violinist** bey Abspielung der **Doppelgriffe** machen kann: um mit gutem Tone, kräftig und rein zu spielen. Es ist unwidersprechlich, daß eine Seyte, wenn sie angeschlagen oder gestrichen wird, eine andere ihr gleichgestimmte Seyte auch in Bewegung setze (*b*). Dieß ist aber nicht genug. Ich hab die Probe auf der **Violin**, daß beym Zusammenstreichen zweener Töne auch so gar bald die **Terz**, bald die **Quint**, bald die **Octav** u. s. f. von sich selbst auf eben dem nämlichen Instrumente dazu klinge. Dieses dienet nun zur untrüglichen Probe, womit sich jeder selbst prüfen kann, ob er die Töne rein und richtig zu spielen weiß. Denn wenn zweene Töne, wie ich sie unten anzeigen werde, gut genommen und recht aus der **Violin**, so zu reden, heraus gezogen werden; so wird man zu gleicher Zeit die Unterstimme in einem gewissen betäubten und schnarrenden Laut gar deutlich hören: sind die Töne hingegen nicht rein gegriffen, und einer oder der andere nur um ein bißchen zu hoch oder zu tief; so ist auch die Unterstimme falsch. Man versuche es mit Geduld: und wer sich gar nicht darein finden kann, der spiele anfangs auch die schwarze Grundnote, und nähere die Geige dem Gehör, so wird er bey dem Abspielen der zwo oberen Noten eben diese untere schwarze Note dazu schnarren hören. Je näher man die **Violin** an das Ohr hält, je mehr darf man den Strich mässigen. Vor allem aber muß die **Violin** gut bezogen und rein

(*b*) Daß dieß eine den Alten schon bekannte Sache war, sagt uns Aristides Quintilianus Lib. 2. de Musica mit diesen Worten: Si quis enim in alteram ex duabus Chordis eundem Sonum edentibus parvam imponat ac levem stipulam; alteram autem longius inde tentam pulset, videbit Chordam stipula onustam evidentissime una moveri. Es läßt sich auch eine andere Probe machen. Man hänge ein Geiginstrument, dessen Seyten nicht etwa gar zu sehr angespannet sind, nahe zu einer Orgel; so wird man, wenn die Töne, welche die leeren Seyten des Geiginstruments haben, auf der Orgel berühret werden, zu gleicher Zeit die leeren Seyten auch, obwohl unberührt, mitklingen hören, oder wenigst eine starke Bewegung derselben bemerken. Oder man geige auf einer nicht zu stark bezogenen, und etwas tief gestimmten Geige das (g) mit dem dritten Finger auf der (D) Seyte; so wird sich die leere (G) Seyte gleich selbst bewegen.

rein gestimmet seyn. Hier sind einige Proben davon. Man sieht daraus wie gewaltig der harmonische Dreyklang (trias harmonica) ist. Z. E. Wenn die zwo Noten eine kleine Terze von einander abstehen; so hört man unten die grosse Terz oder Decime darzu: Es macht also einen wohl zusammenstimmenden Dreyklang.

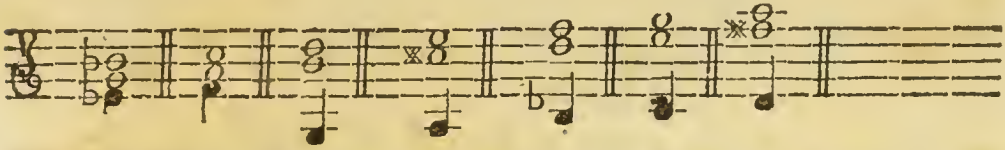

Wenn hingegen die zwo Noten ein grössere Terze betragen; so hört man die Octav zur untern Note.

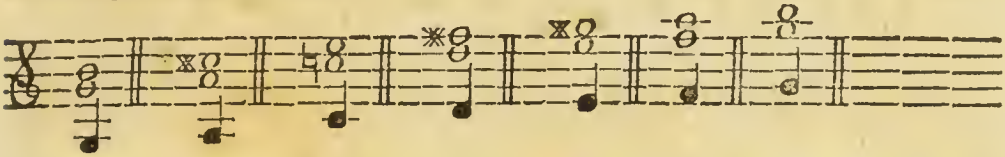

Stehen die 2. Töne eine natürliche Quart von einander; so höret man zur untern Note die Quint.

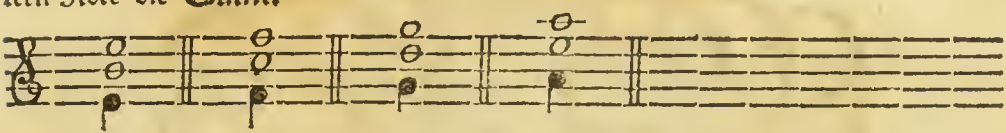

Sind die zwo Noten um eine kleine Sechste von einander, so höret man die grössere Terz, oder Decime.

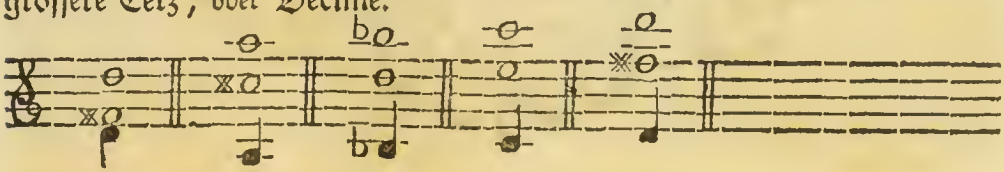

Bey der grössern Sechste klinget unten die Quint.

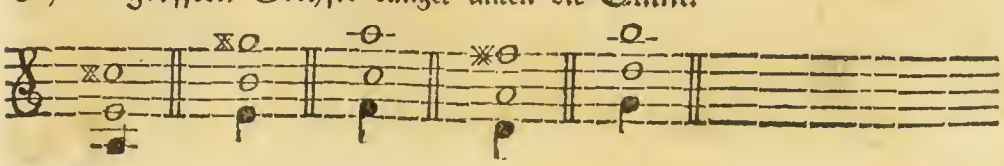

Man

Man höret es noch deutlicher, wenn man einige Doppelgriffe gleich nach einander nimmt: denn da fällt die Abänderung dieser schnarrenden Töne mehr in die Ohren. Z. E.

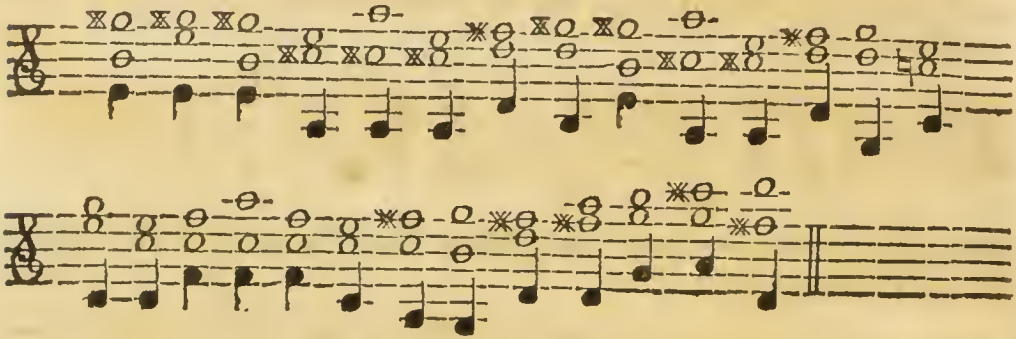

Das neunte Hauptstück.

Von den Vorschlägen, und einigen dahin gehörigen Auszierungen.

§. 1.

Die **Vorschläge** sind kleine Nötchen, die zwischen den gewöhnlichen Noten stehen, aber nicht zum Tacte gerechnet werden. Sie sind von der Natur selbst dazu bestimmet die Töne mit einander zu verbinden, und eine **Melodie** dadurch singbarer zu machen. Ich sage: **von der Natur selbst.** Denn es ist unlaugbar, daß auch ein Bauer sein Bauernlied etwa also mit **Vorschlägen** schliesset: 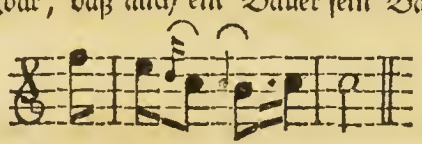 da es doch im Grunde nur so heißt:

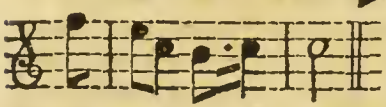

Die Natur selbst reißt ihn mit Gewalt dahin. Gleichwie oft der einfältigste Bauer in **Figuren** und **Schlüssen** redet, ohne es selbst zu wissen. Die Vorschläge sind bald **Dissonanten** (*a*); bald sind sie eine Wiederholung der vorigen Note; bald eine Auszierung einer leeren Melodie, und eine Belebung eines schläfrigen Satzes; und endlich sind sie dasjenige, was den Vortrag zusammen hänget.

Es ist demnach eine Regel ohne Ausnahme: **Man trenne den Vorschlag niemal von seiner Hauptnote, und nehme sie allezeit an einem Bogenstriche.**

(*a*) Wer nicht weis, was ein **Dissonant** ist; dem will ich es sagen: ja ich darf ihm nur die **Consonanten** nennen. Die Consonanten sind der **Einklang**, die **gröſſere Terz** und auch die **kleinere**, die **Quint**, die **Sechste** und die **Octav**. Die Dissonanten sind alle die anderen Intervallen die man im §. 5. des dritten Hauptstückes nachsehen mag. Die Abtheilung der Consonanten und Dissonanten, und alles übrige gehört zu der Setzkunst.

strichè. Daß aber die nachfolgende, und nicht die vorausstehende Note zu dem Vorschlage gehöre, wird man wohl aus dem Worte, Vorschlag, schon selbst abnehmen.

§. 2.

Es giebt absteigende und aufsteigende Vorschläge, die aber beyde auch in anschlagende und durchgehende getheilet werden. Die absteigenden Vorschläge sind die natürlichsten, weil sie die wahre Natur eines Vorschlags nach den richtigsten Compositionsregeln haben. Z. E.

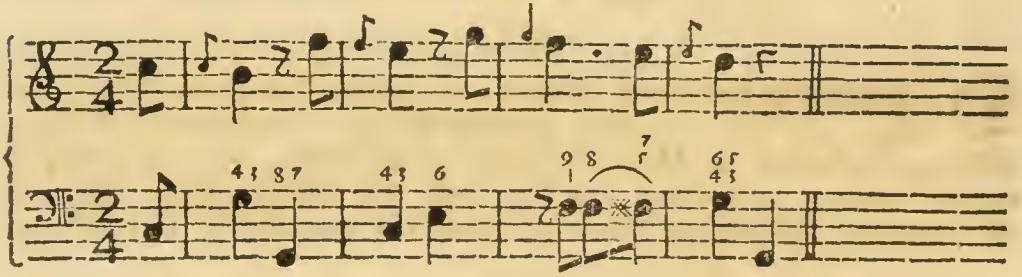

§. 3.

Die absteigenden Vorschläge sind aber auch zweyerley: nämlich die langen und die kurzen. Der langen sind wieder zwo Gattungen, davon eine länger als die andere ist. Wenn der Vorschlag vor einer Viertheilnote, Achttheilnote oder Sechzehntheilnote stehet, so ist er schon ein langer Vorschlag; er gilt aber nur den halben Theil der Note, die nachkömmt. Man hält also den Vorschlag die Zeit, so der halbe Theil der Note beträgt; nachdem aber schleift man die Note ganz gelind daran. Was die Note verliert bekömmt der Vorschlag. Hier sind Beyspiele:

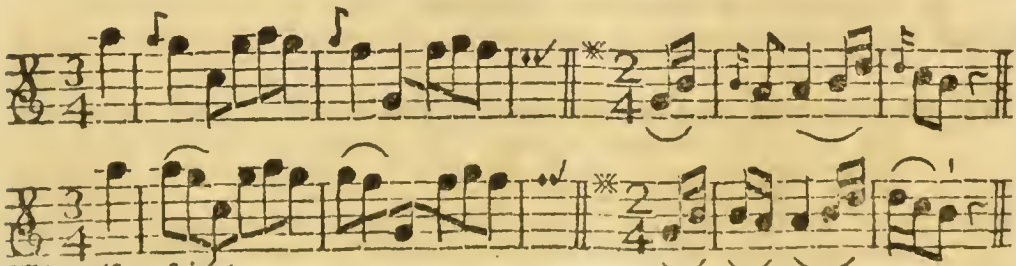

Wird also gespielet.

Man könnte freylich alle die **absteigenden Vorschläge** in grosse Noten setzen und in den Tact austheilen. Allein wenn ein Spieler darüber kömmt, der nicht kennet, daß es ausgeschriebene Vorschläge sind, oder der alle Noten zu verkräuseln schon gewohnet hat, wie sieht es alsdann sowohl um die **Melodie** als **Harmonie** aus? Ich wette darauf ein solcher schenket noch einen langen **Vorschlag** darzu und spielt es also:

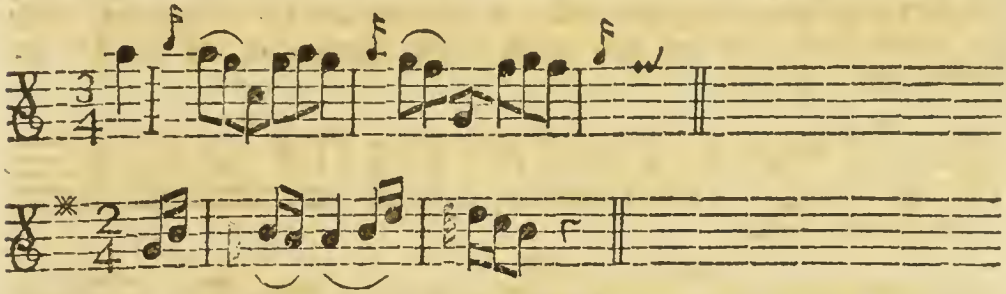

welches doch nimmer natürlich, sondern schon übertrieben und verwirret läßt (*b*). Es ist nur schade, daß Anfänger so leicht in diesen Fehler verfallen.

§. 4.

Die zwote Art der langen **Vorschläge**, die man die längern **Vorschläge** nennen mag, findet man erstlich bey punctierten Noten; zweytens, bey halben Noten, wenn sie im $\frac{3}{4}$ Tacte gleich Anfangs stehen, oder wenn im Zweyviertheil oder Viervierteiltacte nur eine oder höchstens zwo vorkommen, davon eine mit dem **Vorschlage** bemerket ist. In diesen Fällen wird der **Vorschlag** länger gehalten. Bey den **punctierten Noten** hält man den **Vorschlag** so lang, als die Zeit der Note austrägt; anstatt des Puncts hingegen nimmt man erst den Ton der Note, doch so, als wenn ein Punct dabey stünde: denn man erhebt den Bogen, und spielt die letzte Note so spät, daß durch eine geschwinde Abänderung des Strichs die darauf kommende Note gleich daran gehöret wird. Z. E.

So wird es geschrieben.

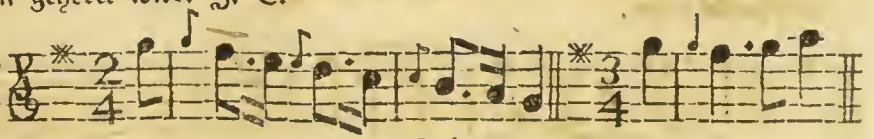

(*b*) Nen defis Operæ, nevæ immoderatus abundes. Horat. Lib. III. Sat. V.

Es wird also gespielet.

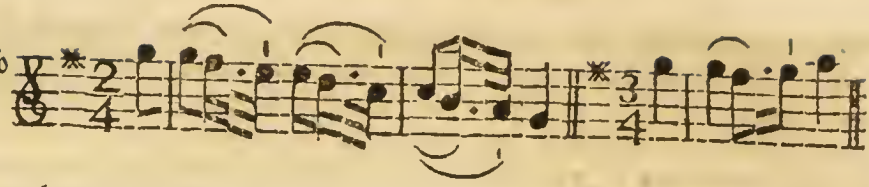

Wenn man aber eine halbe Note, bey den oben angemerkten zweenen Zufällen, mit dem Vorschlage abspielen will; so bekömmt der Vorschlag drey Theile der halben Note, und bey dem vierten Theile nimmt man erst den Ton der halben Note. Z. E.

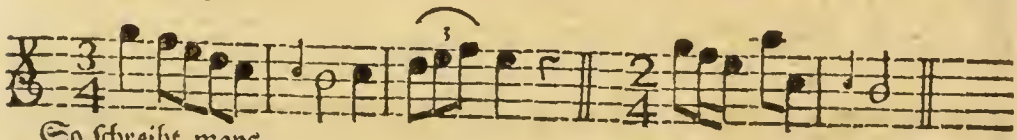

So schreibt mans.

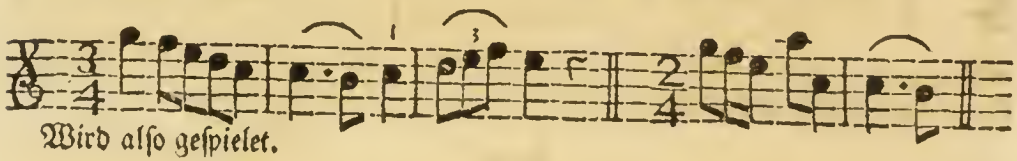

Wird also gespielet.

§. 5.

Es giebt noch andere Fälle wo man den längern Vorschlag braucht, die aber alle unter die Spielart der punctierten Noten gehören. Z. E. im $\frac{6}{4}$ und $\frac{6}{8}$ Tacte sind oft zwo Noten auf einem Tone an einander gebunden, deren die vordere einen Punct nach sich hat. In solchem Falle wird der Vorschlag die ganze Zeit ausgehalten, welche die Note sammt dem Puncte beträgt. Z. E.

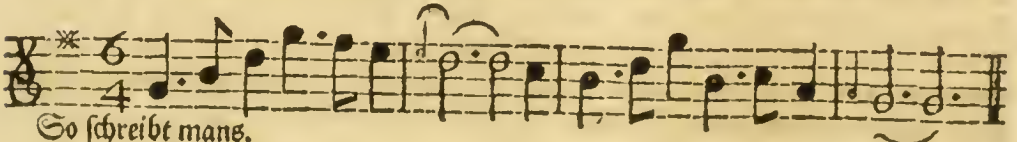

So schreibt mans.

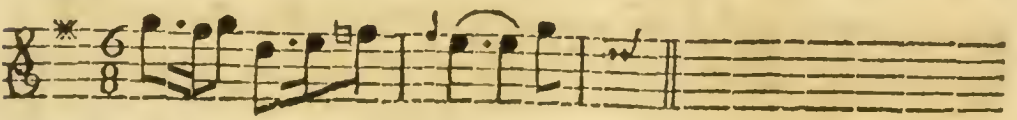

Und

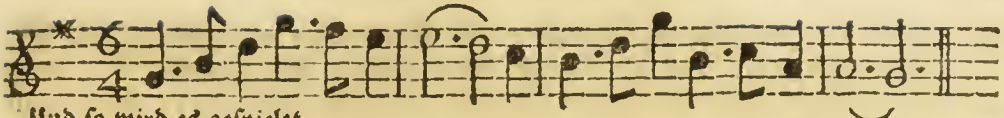

Und ſo wird es geſpielet.

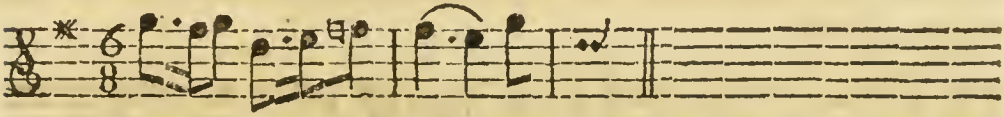

Eben auf dieſe Art hält man im folgenden Beyſpiele den **Vorſchlag** durch das ganze erſte Viertheil aus, und beym zweyten Viertheile nimmt man erſt die Hauptnote und ſpielt die übrigen gleich daran fort. Dieß läßt ſich aber bey halben Noten nicht allemal thun, wie wir bey den **kurzen Vorſchlägen** ſehen werden.

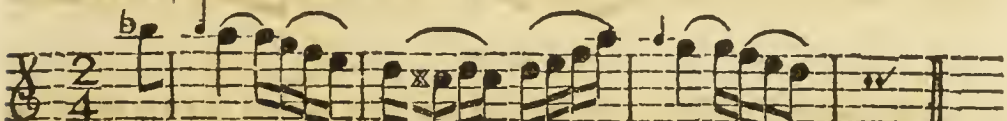

So wird es geſchrieben.

So wird es geſpielet.

Und manchmal ſteht eine **Soſpir** oder oft gar eine **Pauſe** da, wo man doch noch die Note hören ſollte. Wenn es nun der Componiſt dabey verſehen hat; ſo muß der Violiniſt gleichwol geſcheider ſeyn, und den **Vorſchlag** ſo lang aushalten als die folgende Note gilt, bey der Pauſe aber erſt in den Ton der Note einfallen. Z. E.

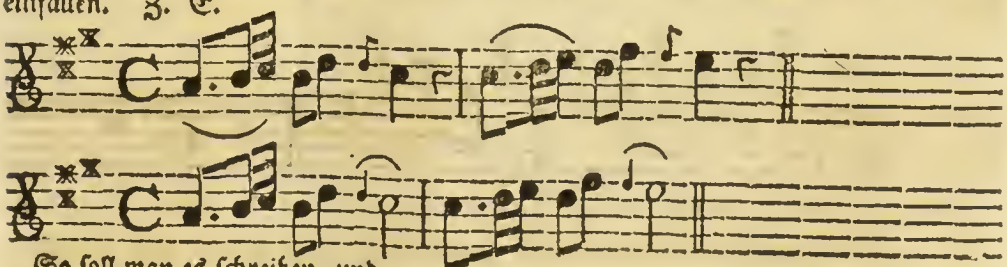

So ſoll man es ſchreiben, und auch ſo ſpielen.

Es gehöret aber entweder die Einsicht in die Composition oder eine gesunde Beurtheilungskraft dazu; und diese meine Lehre verstehet sich hauptsächlich, wenn man allein spielet: denn in Stücken von mehr Stimmen könnte es der Componiste wegen der Fortschreitung der Unterstimme oder Mittelstimme eigentlich also verlangen. Z. E.

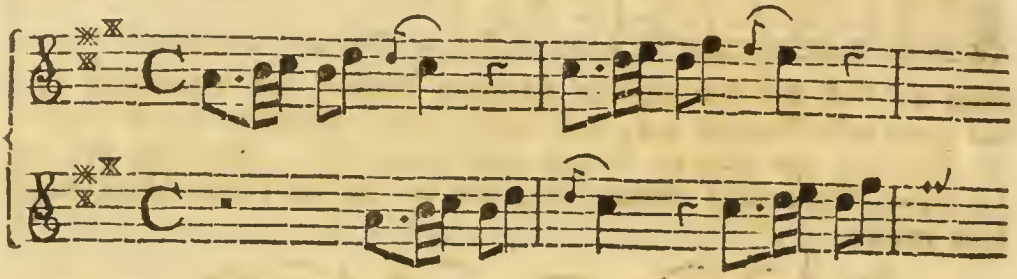

§. 6.

Die **langen Vorschläge** entspringen aber nicht allemal aus der vorher gehenden Note. Sie werden auch frey angestossen. Z. E.

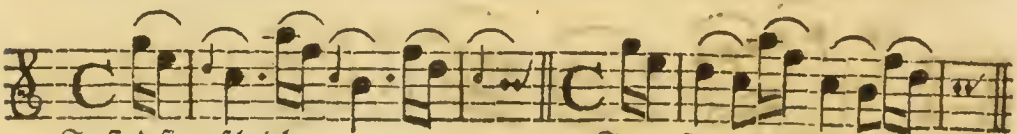

So sind sie geschrieben. So muß mans spielen.

§. 7.

Sie kommen auch nicht allezeit vom nächsten Tone; sondern aus allen Stuffen. Und da machen sie (*c*) die **Figur** des Aufenthalts im vorigen Tone.

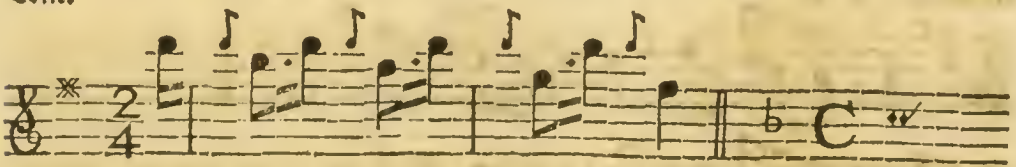

§. 8.

(*c*) Dieß ist zwar Figura retardationis. Das erste Beyspiel ist aber auch eine Wiederholung, die man unter die Figuren der Redekunst zehlet und mit ihrem rechten Name Anaphora heißt.

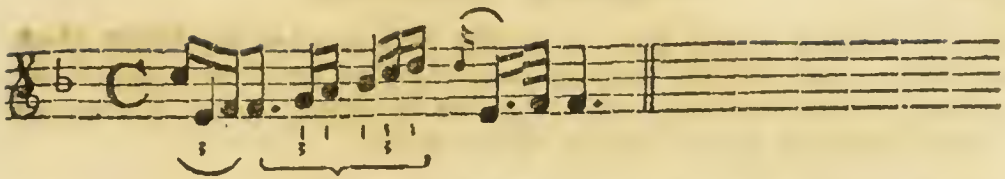

§. 8.

Vor allem muß man beobachten: erstlich, daß man bey den absteigenden Vorschlägen niemal die leere Seyte zum Vorschlag brauche: sondern daß man, wenn ein Vorschlag auf eine solche fällt, selben allemal mit dem vierten Finger auf der neben liegenden tiefern Seyte nehme. Zweytens muß die Stärke des Tones bey den langen und längern Vorschlägen allezeit auf den Vorschlag; die Schwäche aber auf die Note fallen. Es muß aber mit einer angenehmen Mäßigung des Bogenstriches geschehen. Auch die Stärke muß eine Schwäche vor sich haben. Man kann einen langen Vorschlag, von denen hier die Rede ist, gar leicht etwas weich anstossen, den Ton an der Stärke geschwind wachsen lassen, in der Mitte des Vorschlags die gröste Stärcke anbringen, und alsdann die Stärke so verliehren, daß letztlich die Hauptnote ganz piano darein schleift. Absonderlich aber hüte man sich bey der Hauptnote mit dem Bogen nachzudrücken. Man muß nur den Finger, mit dem der Vorschlag gemacht wird, aufheben, den Bogen aber gelind fortgehen lassen.

§. 9.

Es giebt auch kurtze Vorschläge, bey denen die Stärke nicht auf den Vorschlag, sondern auf die Hauptnote fällt. Der kurze Vorschlag wird so geschwind gemacht, als es möglich ist, und wird nicht stark, sondern ganz schwach angegriffen. Man braucht diesen kurzen Vorschlag, wenn mehr halbe Noten nacheinander kommen, deren iede mit einem Vorschlagnötchen bezeichnet ist; oder aber wenn auch manchmal nur eine halbe Note zugegen ist, die aber in einer solchen Passage stecket, welche gleich von einer zweyten Stimme in der höhern Quarte oder in der tiefern Quinte nachgeahmet wird; oder wenn man sonst vorsieht, daß durch einen langen Vorschlag die Regelmässige Harmonie und folglich auch die Ohren der Zuhörer beleidiget würden; und endlich wenn in einem Allegro, oder andern scherzhaften Tempo etwelche Noten Stuffenweise, oder auch Terzweise nacheinander absteigen, deren iede

einen

einen Vorschlag vor sich hat ; in welchem Falle man den Vorschlag schnell wegspielet, um dem Stücke durch das lange Aushalten der Vorschläge die Lebhaftigkeit nicht zu benehmen. Hier folgen die Beyspiele, wo der Vortrag mit langen Vorschlägen viel zu schläferig klingen würde.

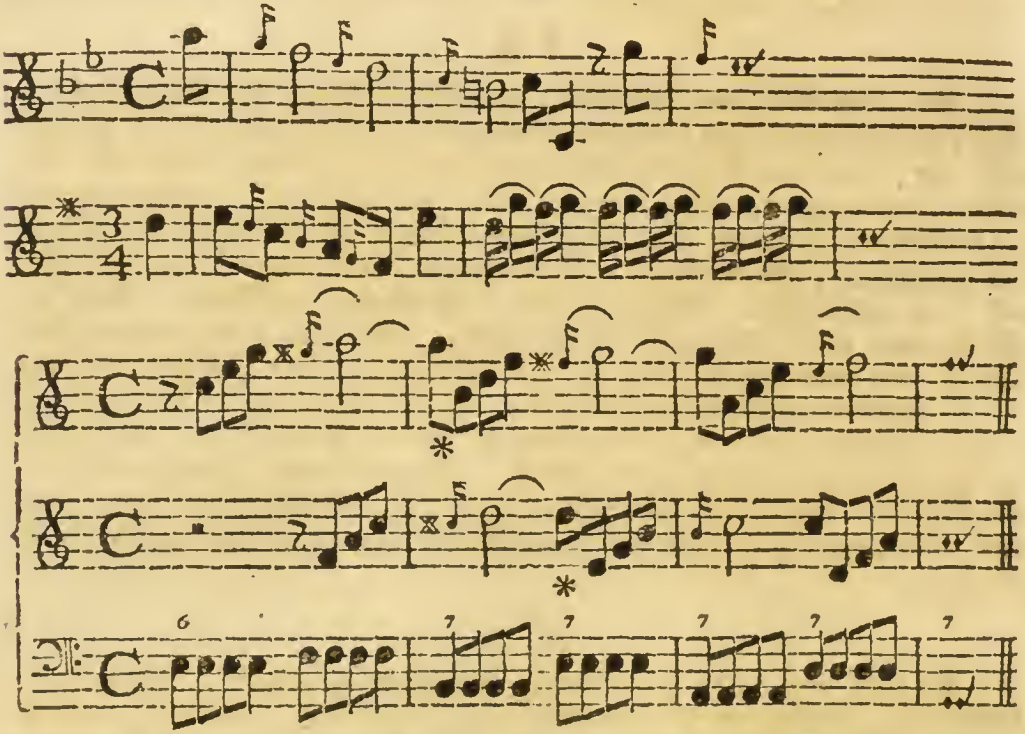

Bey diesen Septbindungen sollte man zwar allezeit erst bey der Achttheilnote (*) von dem Vorschlage in die Hauptnote einfallen, wie §. 5. gesagt worden: allein wenn eine zwote Stimme dabey ist, gefällt es mir gar nicht. Denn, erstlich, fällt die Septime erst mit der Grundnote ein, und hat ihre rechte Vorbereitung nicht ; obwohl etwa einer sagen möchte : das Gehör werde durch das Semitonium des Vorschlags betrogen, und durch diesen Aufenthalt, als ein zierliche Suspension, dennoch schon vergnüget. Zweytens fallen die Töne im ersten halben Theile des Tactes so widrig zusammen, daß, wenn es nicht recht geschwind weggespielet wird, die Dissonanze dem Gehör unerträglich ist. Z. E.

§. 10.

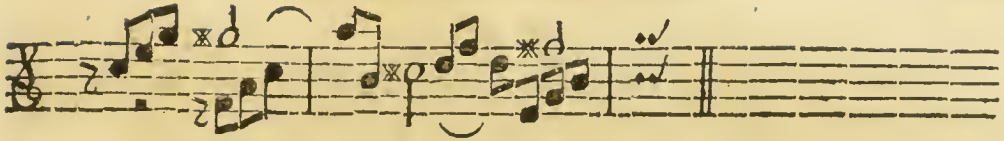

§. 10.

Die **aufsteigenden Vorschläge** sind überhaupts nicht so natürlich, als die **absteigenden**; sonderheitlich die, welche aus dem nächsten, und zwar aus einem ganzen Tone herfliessen: weil sie allezeit **Dissonanten** sind. Wer weis aber nicht, daß die **Dissonanten** nicht aufwärts, sondern abwärts müssen gelöset werden? Man handelt demnach sehr vernünftig, wenn man einige Zwischennötchen dazu spielet, die durch die richtige Auflösung der **Dissonanten** das Gehör vergnügen, und sowohl die Melodie als die Harmonie bessern. Z. E.

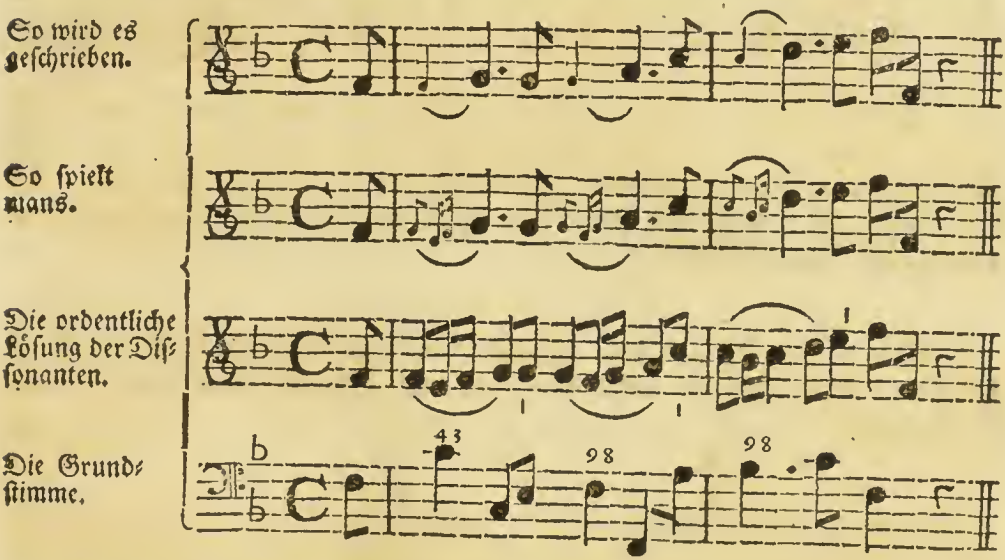

Auf diese Art fällt die Stärke auf die erste Note des Vorschlags, und wird die Hauptnote gelind und so daran geschliffen, wie es schon §. 8. ist gelehret worden. Man muß aber auch hier bey der Grundnote mit dem Geigebogen nicht nachdrücken.

§. 11.

Man pflegt auch oft den aufsteigenden **Vorschlag** von der Terze zu machen, wenn er gleich dem Ansehen nach aus dem Nebentone herfliessen sollte. Man macht ihn in solchem Falle aber meistentheils mit zwoen Noten. Z. E.

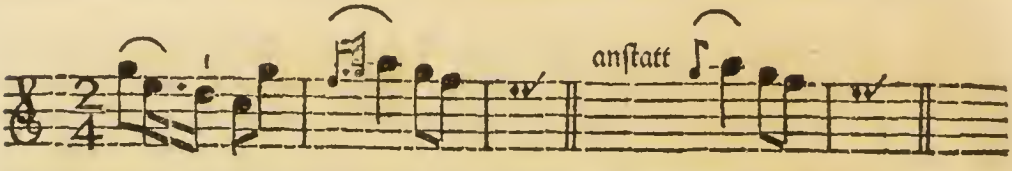

Wenn er frey muß angestossen werden geschieht es gemeiniglich. Z. E.

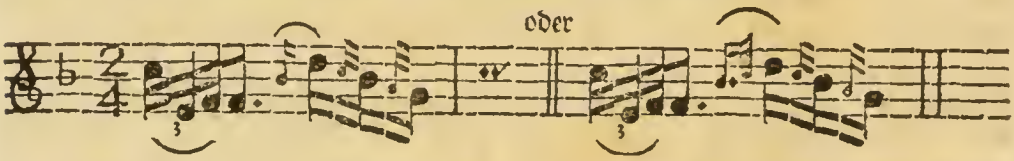

Die erste Note dieses Vorschlags von der Terze mit zwo Noten ist mit einem Puncte versehen; die zwote hingegen ist abgekürzet. Und eben so muß dieser Vorschlag auch gespielet werden. Man muß nämlich die erste Note etwas länger halten; die andere aber sammt der Hauptnote ohne Nachdruck des Bogens ganz gelind daran schleifen.

§. 12.

Man kann auch aus dem nächsten Tone einen Vorschlag mit zwo Noten machen, wenn man den über der Hauptnote stehenden Ton darzu nimmt. Z. E. (*)

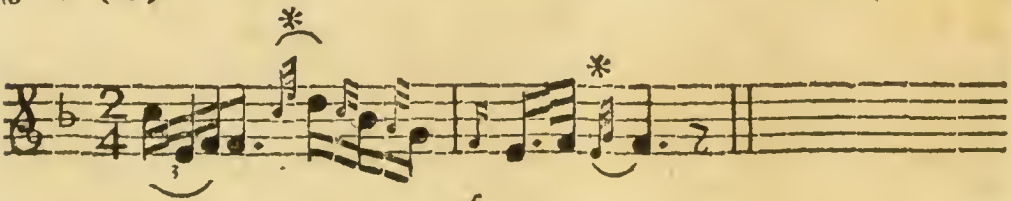

§. 13.

Wenn man den aufsteigenden **Vorschlag** nur mit einer Note und aus dem nächsten Tone nehmen will; so klingt es gut, wenn er gegen der Hauptnote einen halben Ton beträgt. Z. E.

Deß-

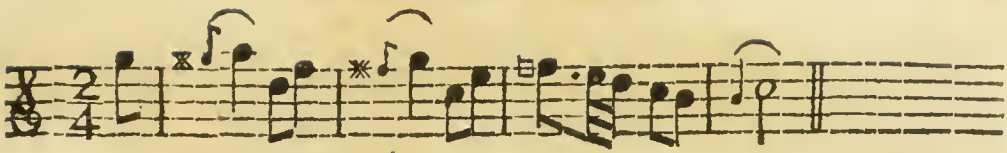

Deßwegen läßt es sehr gut bey einer Schlußnote. Z. E.

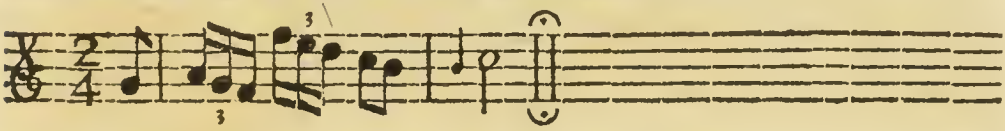

Und die grosse Septime, mit der Secund und Quart begleitet, spricht dem aufsteigenden halbtönigen Vorschlage das Wort, und macht einen guten Eindruck in den Gemüthern der Zuhörer: absonderlich wenn die Vorschläge bey den übrigen Stimmen auch allemal hingesetzet sind, und bey dem Abspielen genau beobachtet werden. Z. E.

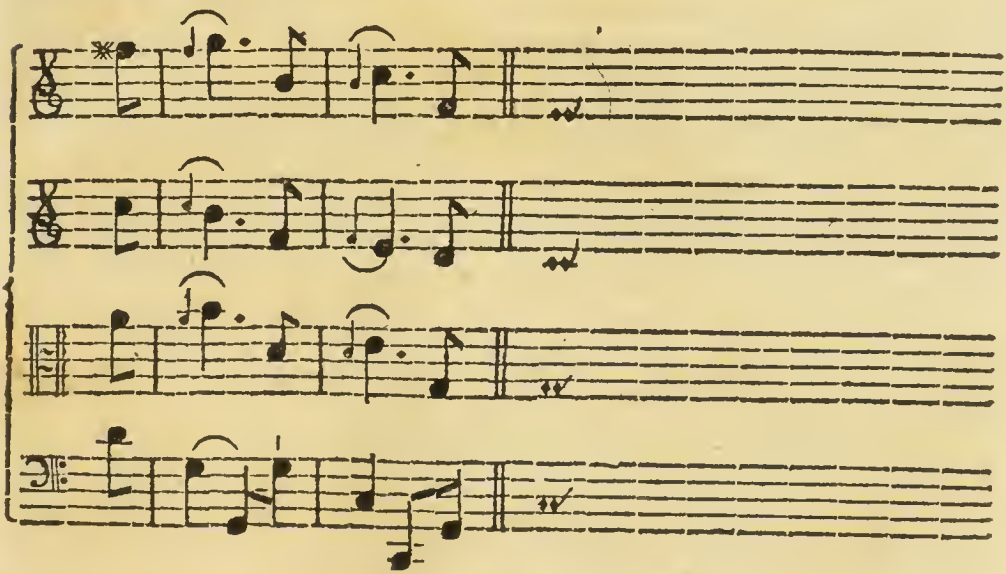

Es kömmt aber auch die vergrösserte Quint noch darzu, und sie vertheidiget den Gebrauch des halbtönigen Vorschlags durch sich selbst. Z. E.

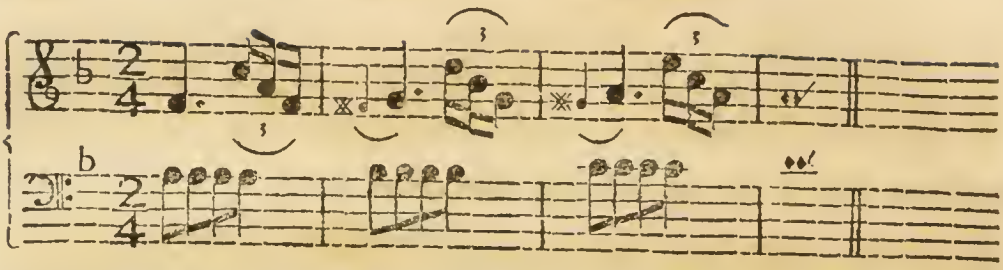

Man vergesse aber nicht daß die Stärke auf den Vorschlag, die Schwäche aber auf die Hauptnote fallen muß. Wovon die Art des Vortrags §. 8. ist gelehret worden.

§. 14.

Die Vernunft und das Ohr überzeugen uns also, daß ein aus dem Nebentone herfliessender und aufsteigender töniger und langer **Vorschlag** platt weggespielet selten, der halbtönige aber allemal gut sey: weil er, er fliesse aus der grössern **Terze**, aus der dreytönigen **Quarte**, oder aus der vergrösserten **Sechste**, allezeit oder durch die vergrösserte **Quint**, oder durch die vergrösserte **Secund**, oder durch die grosse **Septime** sich regelmässig löset. Derjenige leget demnach seine schlechte Einsicht in die Regeln der Setzkunst an Tag, welcher in seiner Composition einen aufsteigenden ganztönigen **Vorschlag** in einer solchen Passage anbringet, die ihn auf das allernatürlichste von oben herab führet, und wo ein jeder, ohne daß es hingezeichnet ist, schon selbst einen absteigenden **Vorschlag** machen würde. Z. E.

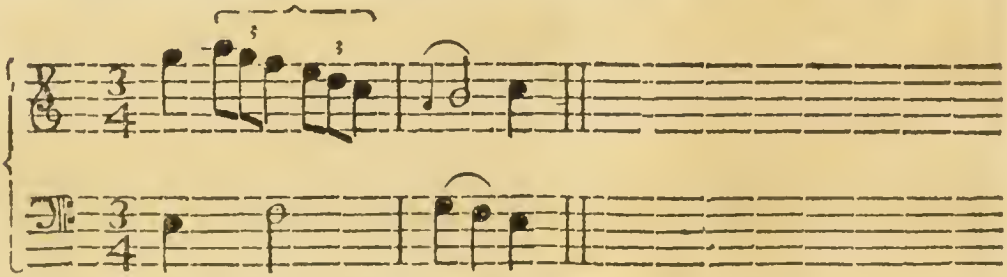

Heißt das nicht den aufsteigenden **Vorschlag** recht ungeschickt (so zu reden) bey den Haaren herbey ziehen? da es doch der Natur gemäß also heissen muß.

Denn

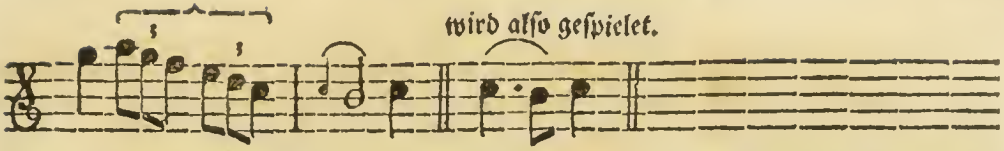

Denn die **Vorschläge** sind nicht erdacht worden, um eine Verwirrung und Härte des Vortrags anzurichten; sie sollen ihn vielmehr ordentlich zusammen verbinden und eben dadurch gelind, singbarer und dem Gehör angenehmer machen.

§. 15.

Die **aufsteigenden Vorschläge** werden auch sehr oft aus entfernten Tönen hergeholet, wie bey den **absteigenden Vorschlägen** geschieht, wovon §. 7. gesprochen worden. Hier ist ein Beyspiel.

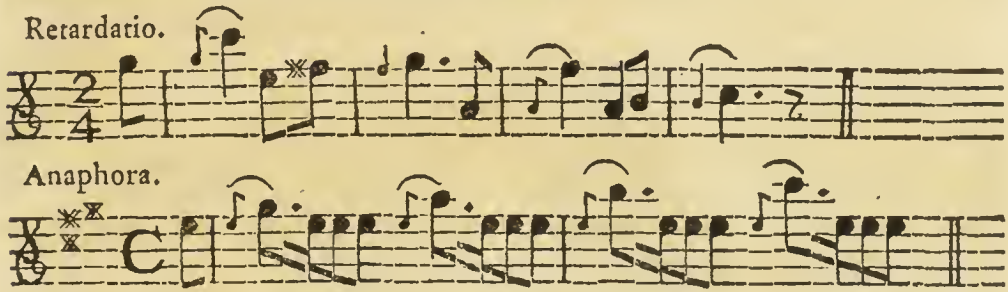

Auch hier fällt die Stärke allemal auf den Vorschlag, und wird nach der im §. 8. gegebenen Lehre gespielet.

§. 16.

Dieß waren nun lauter **anschlagende Vorschläge**, die der **Componist** anzeigen muß, oder wenigstens soll und kann: wenn er sich anders eine vergnügliche Hofnung eines guten Vortrags seiner niedergeschriebenen Stücke machen will. Und bey allem dem wird manche gute Composition oft elendig gemartert. Nun kommen wir auf die durchgehenden **Vorschläge**, **Zwischenschläge** und andere dergleichen Auszierungen, bey denen die **Stärke** auf die **Hauptnote** fällt, und die selten oder gar nicht von den Componisten angezeiget werden. Sie sind also solche Auszierungen, die der **Violinist** nach seiner eigenen gesunden Beurtheilungskraft am rechten Orte muß wissen anzubringen. Hier folgen sie.

§. 17.

Die ersten sind die **durchgehenden Vorschläge.** Diese Vorschläge gehören nicht in die Zeit ihrer Hauptnote in welche sie abfallen, sondern sie müssen in der Zeit der vorhergehenden Note gespielet werden. Man könnte freylich ihren Vortrag durch kleine Nötchen bestimmen; allein es würde etwas sehr neues und ungewöhntes seyn. Der es ausdrücken will, setzet es schon in richtig eingetheilten Noten hin. Man pflegt diese **durchgehende Vorschläge** bey einer Reihe Noten anzubringen, die eine **Terze** von einander abstehen. Z. E.

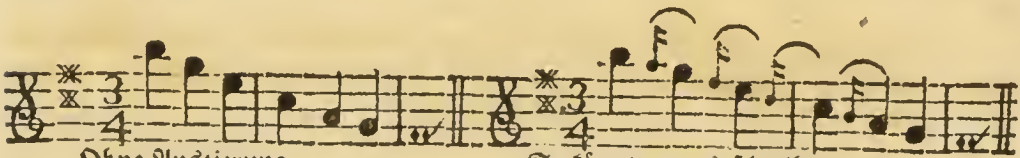

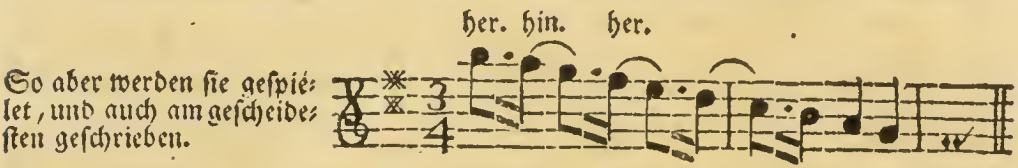

Die Sechzehntheilnote wird ganz gelind und still ergriffen, und die **Stärke** fällt allemal auf die Achttheilnote.

§. 18.

Man kann die **durchgehenden Vorschläge** auch bey den Noten anbringen, die hinauf oder herab stuffenweise gehen. Z. E.

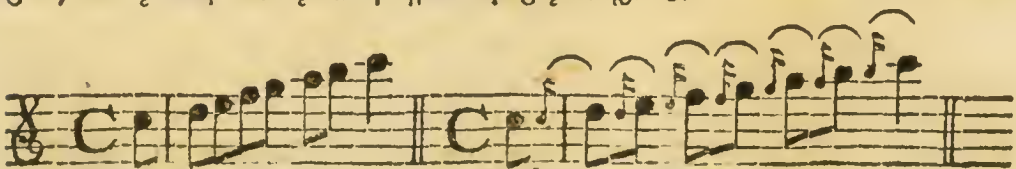

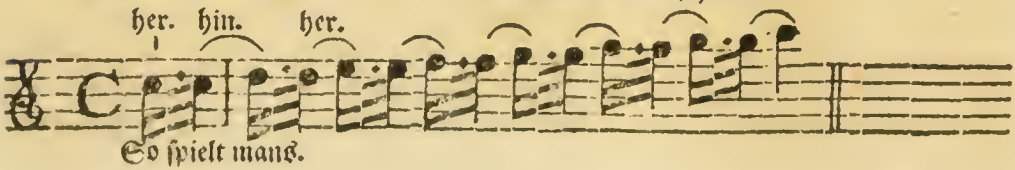

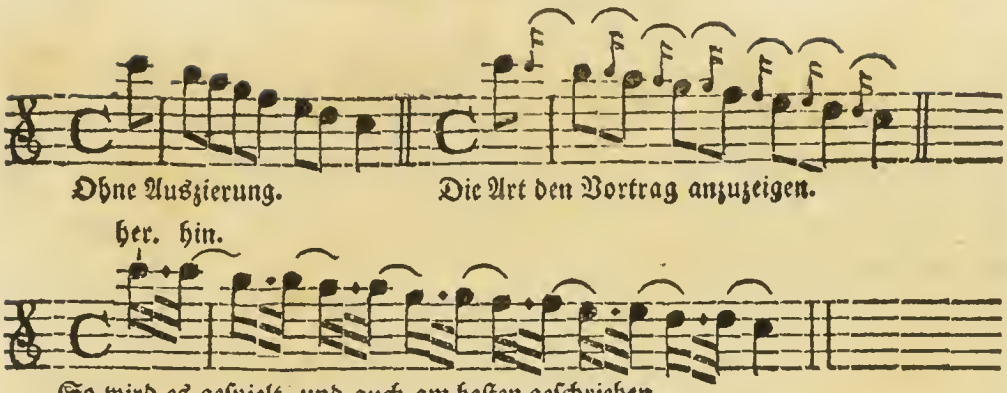

§. 19.

Unter die **durchgehenden Vorschläge** gehören auch jene willkührliche Auszierungen, die ich **übersteigende** und **untersteigende Zwischenschläge** nennen will. Sie gehören zwischen den **Vorschlag** und die **Hauptnote**, und fallen ganz gelind von dem Vorschlage auf die Hauptnote ab. Man sehe ihre Gestalt und ihr ganzes Herkommen. Hier sind die **absteigenden.**

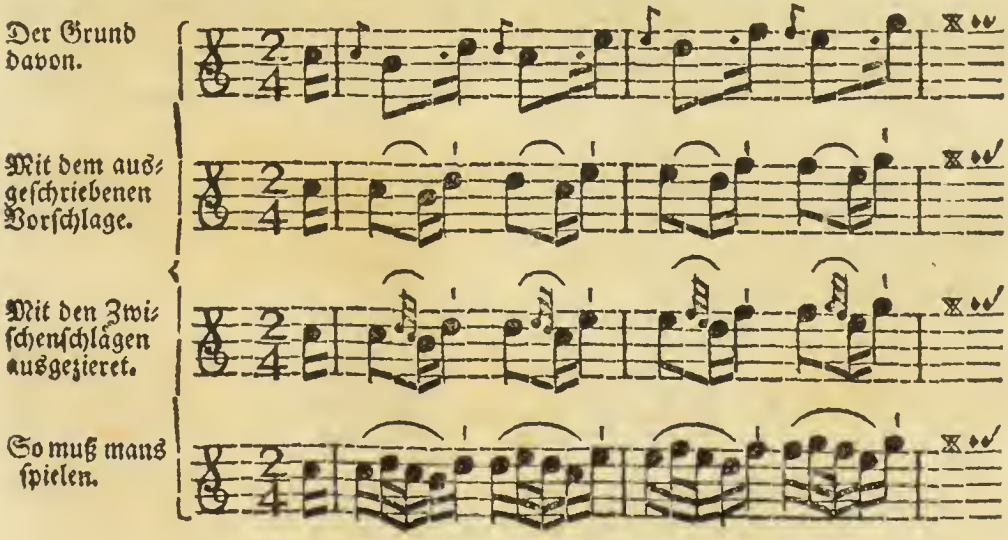

Wenn

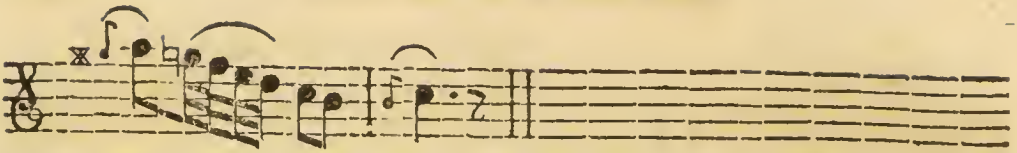

Wenn mans nun aber noch besser und recht lebhaft spielen will: so muß man die erste Note jedes Viertheils stark angreiffen, die übrigen Noten gelind darein schleifen, die vorletzte Note punctirt und die letzte späth; jedes Viertheil aber an einem Bogenstriche nehmen. Z. E.

§. 20.

Die aufsteigenden Zwischenschläge werden eben also gespielet, und man hat das nämliche dabey zu beobachten. Z. E.

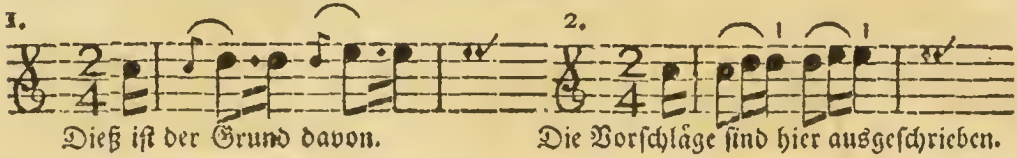

Dieß ist der Grund davon.

Die Vorschläge sind hier ausgeschrieben.

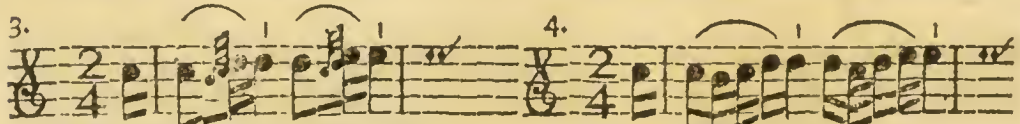

Die Auszierung mit den Zwischenschlägen sieht also aus.

So muß mans spielen.

Dieß hingegen klinget lebhaffter.

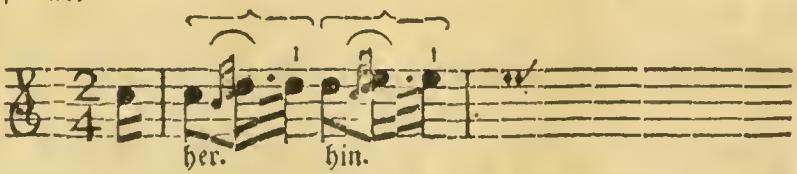

Daß diese aufsteigenden Zwischenschläge dem um einen ganzen Ton aufsteigenden Vorschlage zur Hülfe kommen, weis man aus dem §. 10.

§. 21.

§. 21.

Es liegt klar zu Tage, daß ein **Violinist** wohl muß zu unterscheiden wissen, ob, und was für eine Auszierung der **Componist** schon ausgesetzet hat? und ob er noch eine, oder was für eine Auszierung er noch anbringen kann? wir sehen es Sonnenklar in den Beyspielen des 19. und 20. **Paragraphs.** Denn wie schlecht würde es klingen, wenn der **Violinist** den vom **Componisten** schon hingesetzten und in den Tact eingetheilten Vorschlag noch mit einem absteigenden langen Vorschlage beehren wollte. Es heißt z. E.

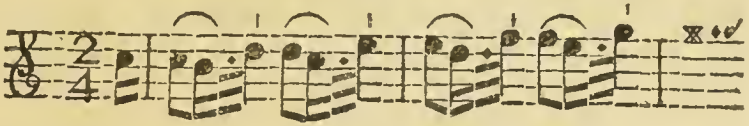

Es wird aber etwa diese unnöthige Auszierung angebracht. Doch, man verstehe mich wohl, ich rede von einem langen Vorschlag, auf den die Stärke der Tones fällt.

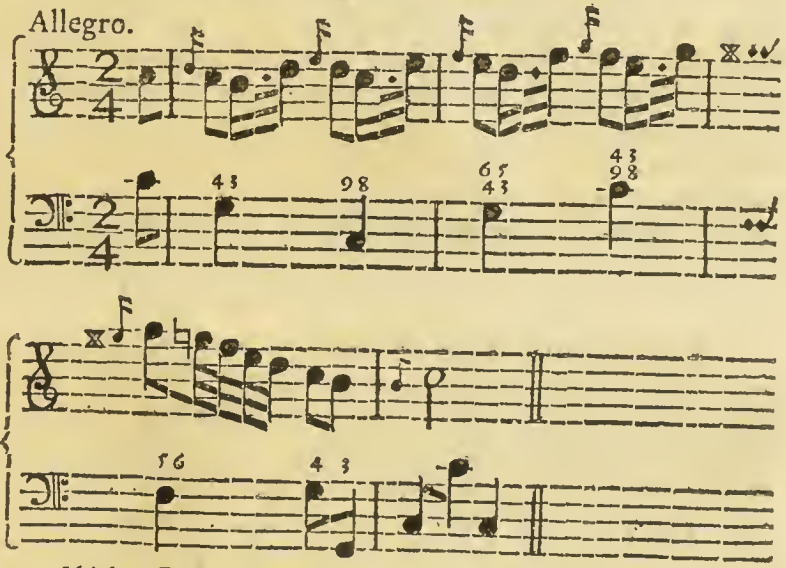

Hier können iene ungeschickte Spieler, die alle Noten verkräuseln wollen, die Ursache einsehen, warum ein vernünftiger **Componist** sich ereifert, wenn man ihm die schon ausgesezten Noten nicht platt wegspielet. In dem gegenwärtigen Beyspiele sind die **absteigenden Vorschläge** schon niedergeschrieben und in den Tact eingetheilet. Sie sind **Dissonanten** die sich schön und ordentlich auflösen, wie wir aus der **Unterstimme** und aus den darüber gesezten Zahlen

sehen, die man mit ihrem rechten Namen die **Signaturen** nennet. Wer greift es nun nicht mit Händen, daß es sehr elend läßt, wenn man das natürliche mit noch einem langen Vorschlage verderbet? wenn man den **Dissonanten**, der vorher schon regelmässig vorbereitet ist, ausläßt, und eine andere ungereimte Note dafür ergreift? ja wenn man gar die **Stärke** des Tones auf den unnöthig dazu kommenden **Vorschlag** wirft, den **Dissonanten** aber sammt der Auflösung erst still daran schleifet; da doch der **Dissonant** stark klingen, und sich bey der Auflösung nach und nach erst verlieren solle?

Allein was kann der Schüler dafür, wenn es sein Lehrmeister selbst nicht besser verstehet, und wenn der Lehrmeister selbst auf gut Glück in den Tag hinein spielet ohne zu wissen was er thut? Und dennoch will oft noch dazu ein solcher gerathewohl Spieler ein **Componist** heissen. Genug! man mache keine, oder nur solche Auszierungen die weder die **Harmonie** noch **Melodie** verderben. Und in Stücken, wo mehr als einer aus der nämlichen Stimme spielen, nehme man alle Noten so, wie es der **Componist** vorgeschrieben hat. Man lerne endlich einmal gut lesen, bevor man mit Figuren um sich werffen will: denn mancher kann ein halbes Dutzend **Concerte** ungemein fertig und sauber wegspielen; kömmt es aber dazu, daß er etwas anders gleich von der Faust weggeigen solle, so weis er nicht drey Tacte nach des **Componisten** Meinung vorzutragen: wenn gleich der Vortrag auf das genaueste bestimmet ist (*d*).

§. 22.

Es giebt noch einige in dieses **Hauptstück** gehörige Auszierungen, deren ich eine den **Ueberwurf**, die andere einen **Rückfall** oder **Abfall**, die dritte den **Doppelschlag**, die vierte den **Halbtriller** und die fünfte den **Nachschlag** nennen will. Der **Ueberwurf** ist eine Note, die vor dem **Vorschlage** an die vorhergehende Note ganz still angeschliffen wird. Dieser **Ueberwurf** wird allezeit in die Höhe, bald in den nächsten Ton, bald in die **Terz**, **Quart**, u. s. f. auch noch in andere Töne gemacht. Man braucht ihn, theils den **aufsteigenden Vorschlag** dadurch mit dem **absteigenden** als dem bessern **Vorschlage** zu verwechseln; theils aber eine Note dadurch lebhafter zu machen. Z. E.

Die

(*d*) Ich eifere vor die Reinigkeit des Vortrags: man nehme mirs also nicht übel, daß ich die Wahrheit rede. Quid verum atque decens curo, & rogo, & omnis in hoc sum. Horat.

Die nackenden Noten.

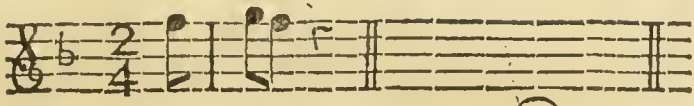

Mit dem aufsteigenden und absteigenden Vorschlage.

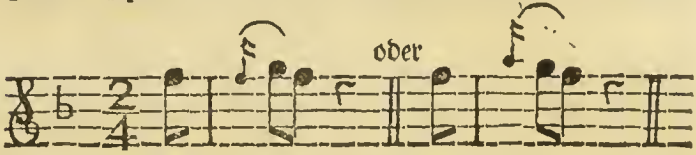

So muß man die erste Note mit einem Ueberwurfe abspielen.

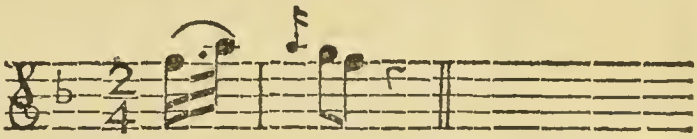

Nicht nur wird dadurch der Vortrag lebhafter; sondern man sieht auch, daß die **Harmonie** und **Melodie**, und zwar die **erste** durch einen regulären Satz, die **zwote** aber durch einen singbaren Vortrag gebessert wird. Man besehe es nur mit der Unterstimme, wo man finden wird, daß durch den **Ueberwurf** die regelmässige Vorbereitung der **Séptime**, oder der **Sechste** u. s. f. gemacht wird: nachdem nämlich die Grundstimme gesetzet ist. Z. E.

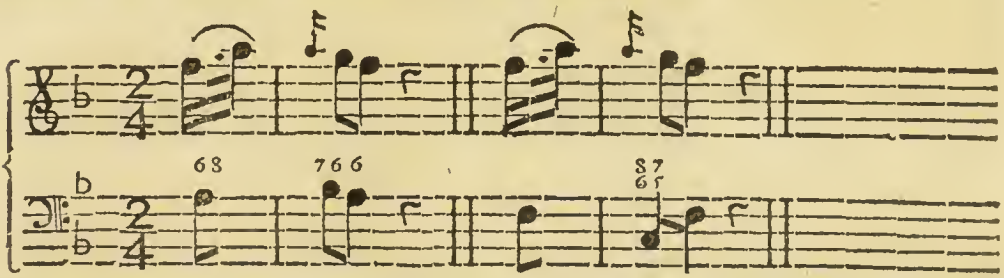

Man kann diesen **Ueberwurf** aber auch in den nächsten, und auch in andere Töne machen. Ich will einige hersetzen (*).

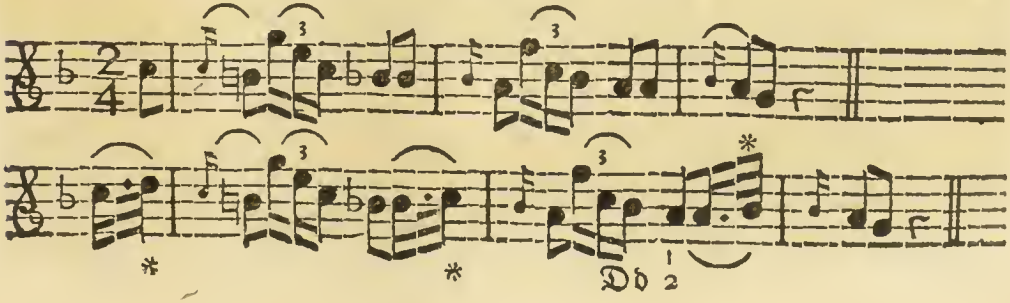

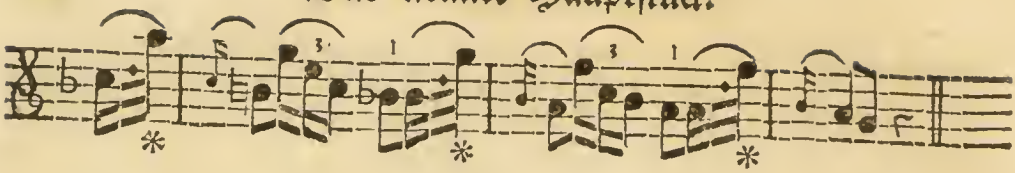

§. 23.

Der **Ueberwurf** will mir hingegen gar nicht gefallen, wenn die Oberstimme mit der Grundstimme aus der **grössern Terze** in die **reine Quint** geht. Denn hieraus entstehen zwo **Quinten**, die doch aus der guten Musik verbannet sind. Z. E. *

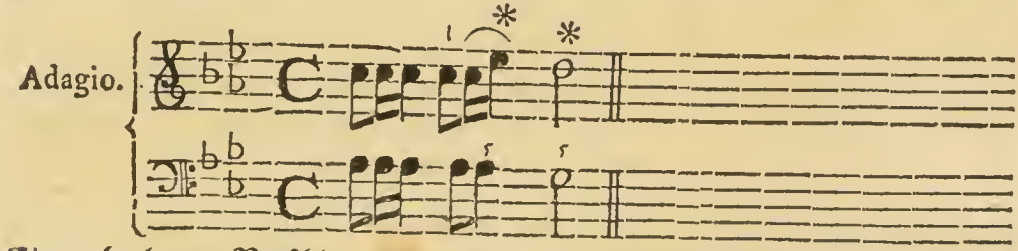

Ein recht langer Vorschlag vom (e) in die halbe Note (d) kann es zwar in etwas verdecken.

So gefällt es mir aber besser.

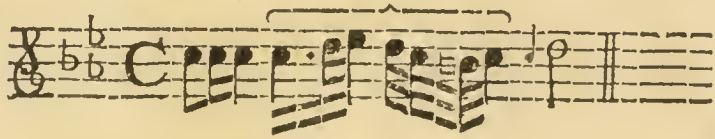

§. 24.

Gleichwie der **Ueberwurf** hinauf geht, so fällt eben bey der nämlichen Note der **Rückfall** oder **Abfall** gegen die darauf folgende Note oder gegen den darauf kommenden Vorschlag herab. Dieß geschieht, wenn die unmittelbar vor dem Vorschlage stehende Note so weit entfernet, oder auch so trocken und schläferig hingesetzet ist, daß man durch diese Auszierung die Figuren besser zusammen hengen, oder lebhafter machen muß. Z. E.

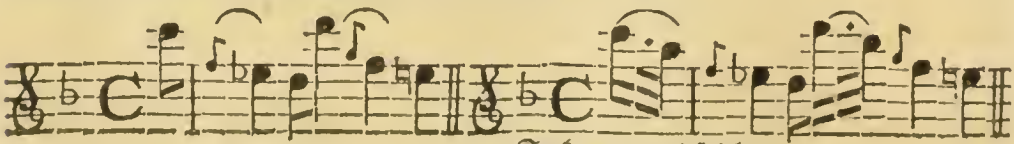

So kann mans spielen.

Man

Man fällt auch auf die nächste Note ober dem **Vorschlage** herunter, oder gar auf die Note des **Vorschlages** selbst, um eine Vorbereitung des **Dissonanten** zu machen. Z. E.

Ohne Auszierung.

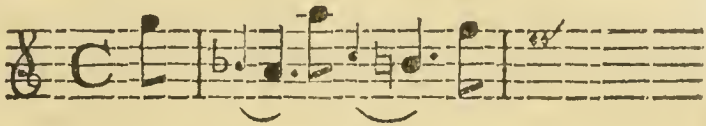

Mit dem Rückfalle auf die nächste Note über dem Vorschlage.

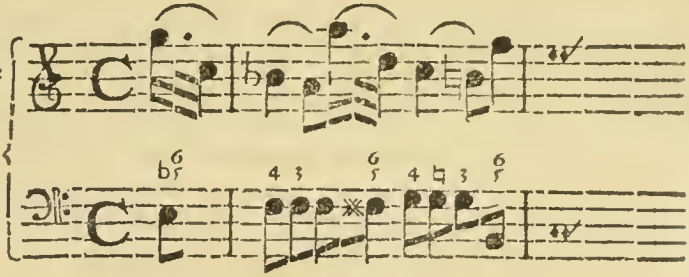

Mit dem Abfalle auf den Ton des Vorschlags.

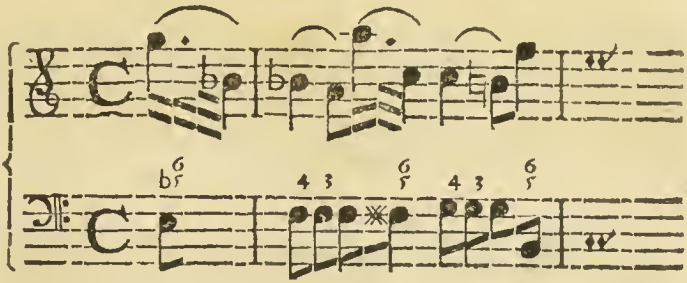

§. 25.

Einen **Abfall** auf den **absteigenden Vorschlag** selbst kann man allezeit machen. Aber auf die nächste Note über demselben läßt es sich nicht allemal thun. Es kömmt auf die Grundnote an. Z. E.

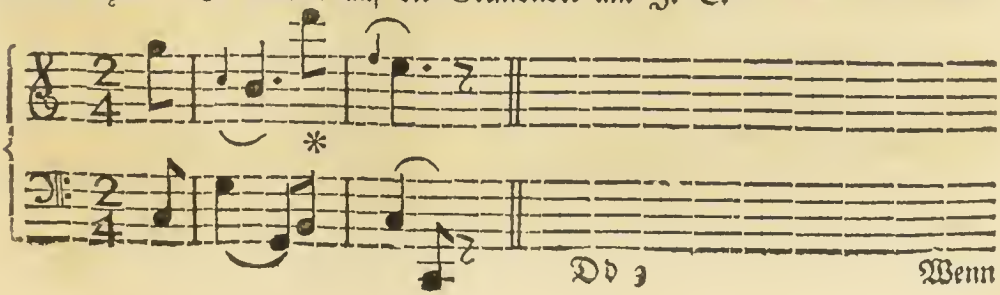

Wenn man bey der ersten Note einen **Abfall** in das (d) z. E. machen wollte, so wäre es zwar der **Rückfall** in den nächsten Ton über dem **Vorschlage**; allein es würde zur Grundnote (c) sehr elend klingen, und sowohl **Melodie** als **Harmonie** verderben. 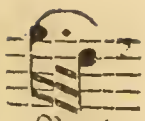 Bey der zwoten Note, nämlich beym * (d), ist es hingegen ungemein gut: weil der **Rückfall** ins (g) zum Grundtone die **Sechste** machet. Da man nun um die **Harmonie** nicht zu verderben bey der ersten Note nicht in das (d), sondern ins (c), folglich in den Ton des **Vorschlags** fallen muß; so mag man auch bey der zwoten Note in die falsche Quint nämlich ins (f) herab gehen, um dadurch die Vorbereitung der reinen Quarte zu machen. Nun schliesse ein jeder selbst, ob nicht zur regulären Spielart oder die Einsicht in die Setzkunst, oder eine ungemein gute natürliche Beurtheilungskraft erfordert werde?

§. 26.

Der **Doppelschlag** ist eine Auszierung von vier geschwinden Nötchen, die zwischen dem aufsteigenden Vorschlage und der darauf folgenden Note angebracht, und an den Vorschlag angehenget werden. Die Stärke des Tones fällt auf den Vorschlag, bey dem **Doppelschlage** verliehret sich die Stärke, und die Schwäche kömmt auf die Hauptnote. Man sehe wie der **Doppelschlag** anzubringen ist in dem Beyspiele.

Ohne Auszierung.

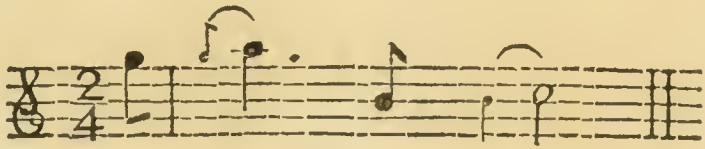

Mit dem Doppelschlage.

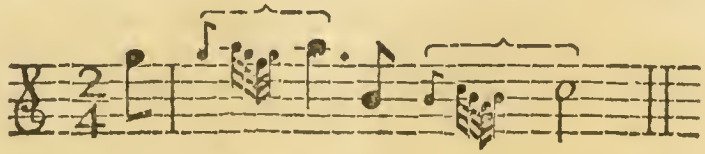

Und so wird es gespielet.

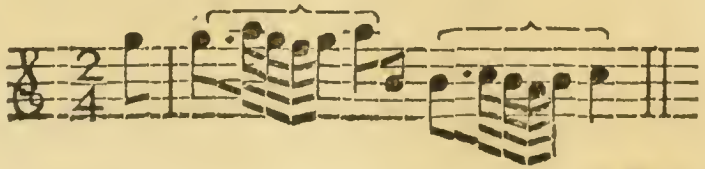

§. 27.

§. 27.

Schier eben so sieht der **Halbtriller** aus; nur daß er umgekehret ist. Er wird zwischen dem Vorschlage und der Hauptnote, doch so geschwind angebracht, daß er dem Anfange eines Trillers ganz ähnlich läßt; daher er auch den Namen hat. Die Stärke fällt auch hier auf den Vorschlag; das übrige muß sich im Tone verlieren. Hier ist ein Beyspiel.

Nur mit einem Vorschlage.

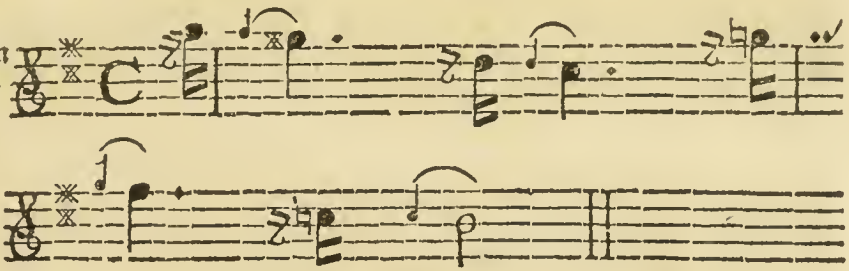

Mit dem Halbtriller.

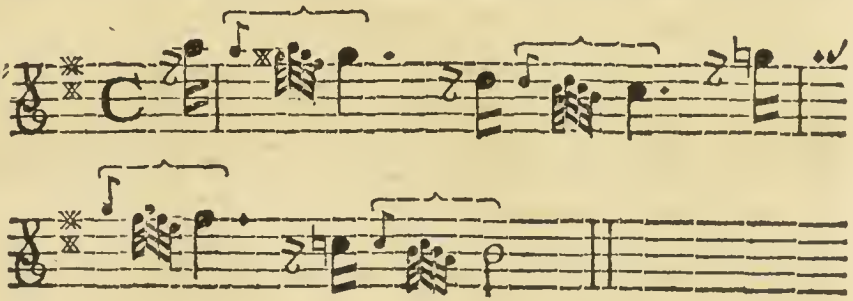

So muß mans spielen.

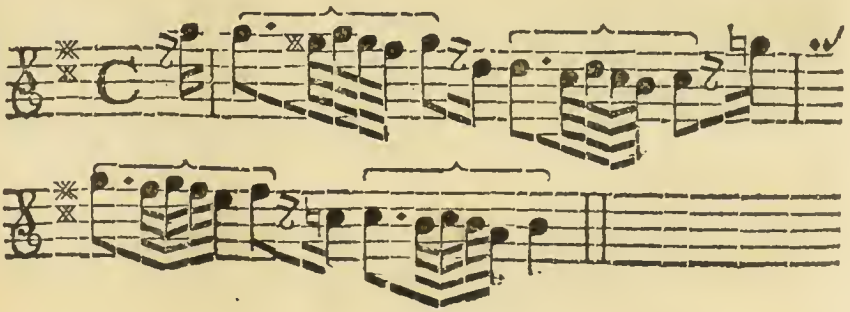

§. 28.

§. 28.

Nun will ich zum Beschlusse dieses **Hauptstückes** noch eine Art der hieher gehörigen Auszierungen beybringen, die ich **Nachschläge** nennen will. Es sind dieselben ein paar geschwinde Nötchen, die man an die Hauptnote anhängen kann; um in langsamen Stücken einen Vortrag lebhafter zu machen. Z. E.

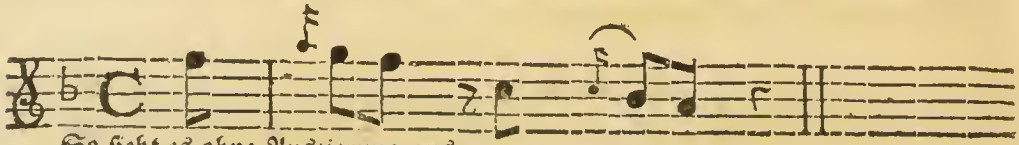

So sieht es ohne Auszierung aus.

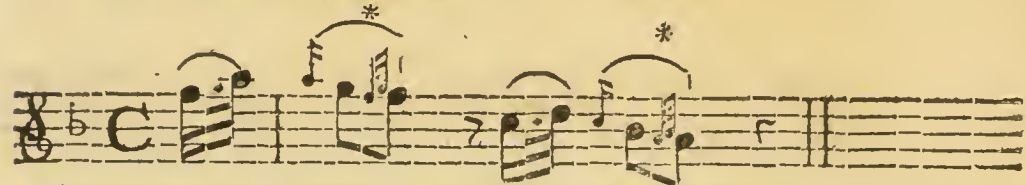

So kann man den Ueberwurf ausschreiben, und die Nachschläge anzeigen. (*)

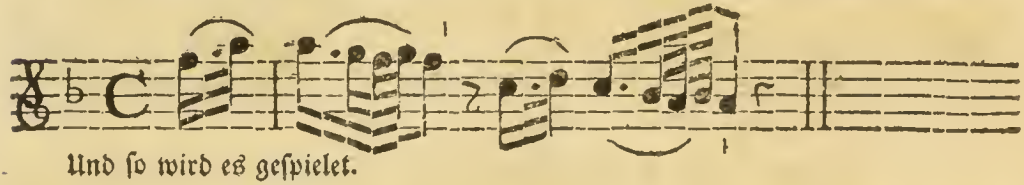

Und so wird es gespielet.

Diese **Nachschläge, Zwischenschläge** und alle die itzt beygebrachten **durchgehenden Vorschläge** und Auszierungen müssen keineswegs stark angestossen, sondern ganz gelind an ihre Hauptnote angeschliffen werden; wodurch sie sich auch von den **anschlagenden Vorschlägen**, bey denen man die Stärke anbringet, gänzlich unterscheiden, und nur in dem allein mit ihnen übereins kommen; daß sie in dem nämlichen Striche an ihre Hauptnote gezogen werden.

Das zehente Hauptstück.

Von dem Triller.

§. 1.

Der **Triller** ist eine ordentliche und angenehme Abwechselung zweener nächsten Töne, die oder um einen ganzen, oder um einen halben Tone voneinander abstehen. Der **Triller** ist demnach hauptsächlich zweyerley: nämlich der mit der **grössern**, und der mit der **kleinern Secunde**. Und diejenigen irren sich, die das Anschlagen der **kleinern Secunde** mit dem Wort **Trilleto** von dem Anschlagen der **grössern Secunde**, als vom **Triller** (trillo) unterscheiden wollen: da doch **Trilleto** nur einen kurzen **Triller**, **Trillo** aber allemal einen **Triller** anzeiget; er sey hernach vom ganzen oder halben **Tone** gemacht.

§. 2.

Daß man jene Note, bey der man einen **Triller** anbringen muß, mit einem kleinen (t.) Buchstaben bemerke, wissen wir aus dem **dritten Abschnitte** des **ersten Hauptstücks**. Nun muß man den Finger, mit der man eine solche mit dem (t.) bezeichnete Note greift, stark niederdrücken; und mit dem nächsten Finger den über diese Note stehenden höhern ganzen oder halben Ton anschlagen, und wieder auf lassen, so, daß diese zween Töne immer wechselsweis gehöret werden. Z. E. t. Hier wird der erste Finger unverrückt und stark im (h) niedergehalten: der zweyte oder **trillierende** Finger aber wird ganz leicht in der puren (c) Note auf und niedergeschlagen; welches man ganz langsam also üben muß.

§. 3.

Da nun aber der Triller entweder mit der grössern oder mit der kleinern Secunde geschlagen wird; so hat man genau auf die Tonart des Stückes zu sehen. Es ist ein schändlicher Fehler, den manche haben, die nicht nur allein niemals dahin sehen, ob sie den Triller mit der grössern oder kleinern Secunde schlagen müssen; sondern die den Triller entweder gar in der Terze oder im Zwischentone auf gerathewohl machen. Man muß also den Triller weder höher noch tiefer anschlagen, als es die Tonart des Stückes erfordert. Z. E.

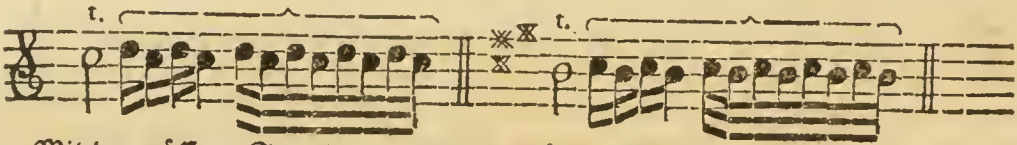

Mit der grösseren Secunde, oder der ganztönige Triller.

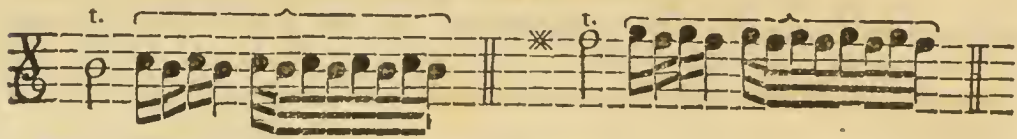

Mit der kleinern Secunde, oder der Halbtönige.

§. 4.

Es giebt nur einen Fall, wo es scheint als könnte man den Triller aus der kleinen Terze oder vergrösserten Secunde machen: Und ein grosser italiänischer Meister lehret seine Schüler so. Allein auch in diesem Falle ist es besser, wenn man den Triller gar weg läßt, und davor eine andere Auszierung anbringet. Z. E.

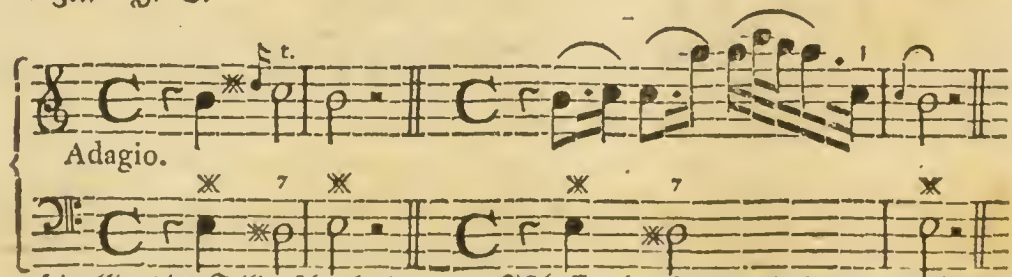

Hier klingt der Triller sehr elend.

Ist besser ohne Triller mit einer andern Auszierung.

Ja

Ja ich sehe gar nicht, warum man in diesem Falle nicht sollte den Triller mit dem puren natürlichen (d) anschlagen können? Man versuche es nur selbst.

§. 5.

Der Anfang und das Ende eines **Trillers** kann auf unterschiedliche Art gemacht werden. Man kann ihn gleich von oben herab zu schlagen anfangen. Z. E.

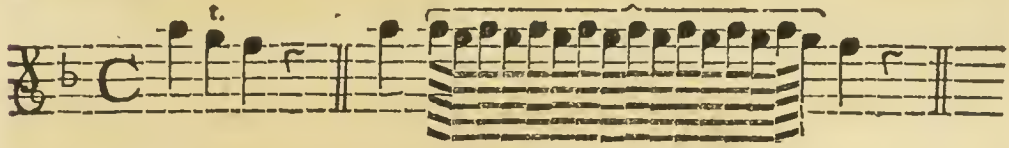

Man kann ihn aber auch durch einen absteigenden **Vorschlag**, den man etwas länger aushält, oder durch einen aufsteigenden Vorschlag mit einem **Ueberwurfe**, oder durch eine solche zurückschlagende Bewegung vorbereiten, die man **Ribattuta** nennet, und welche man bey dem Schlusse einer **Cadenze** anzubringen pfleget, wo man sich an das Zeitmaaß nimmer binden darf.

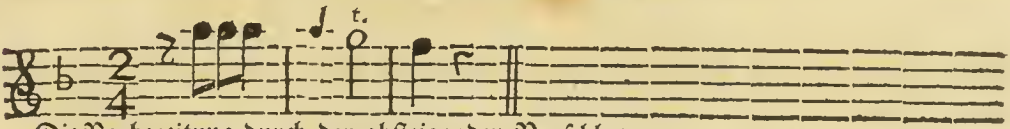

Die Vorbereitung durch den absteigenden Vorschlag.

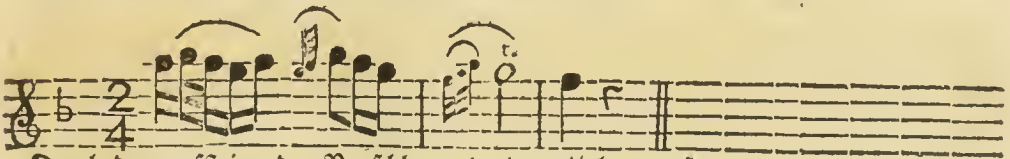

Durch den aufsteigenden Vorschlag mit einem Ueberwurfe.

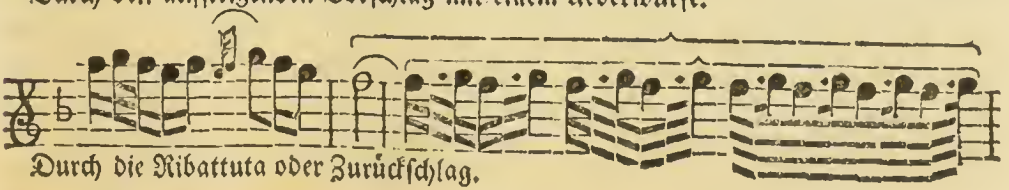

Durch die Ribattuta oder Zurückschlag.

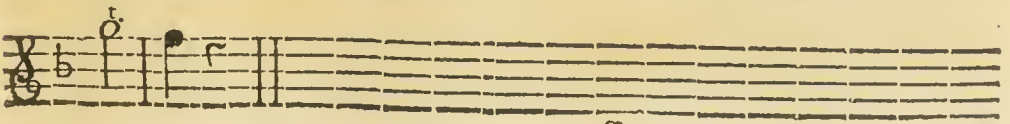

§. 6.

Eben also kann man den Triller entweder plattweg, oder mit einer Auszierung schliessen. Z. E.

So schliesset man am gewöhnlichsten und natürlichsten.

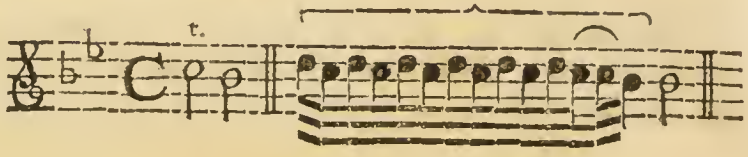

oder.

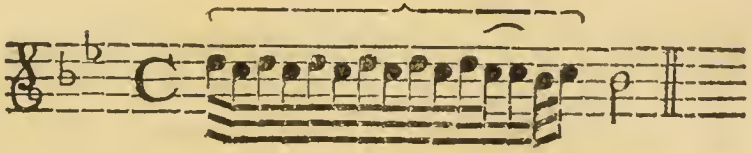

Ein ausgezierter Schluß.

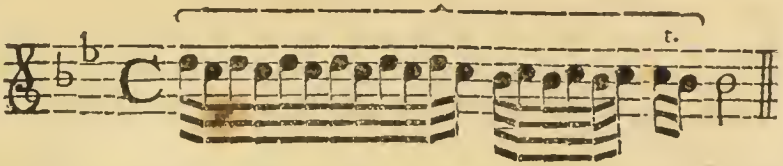

Mit einem schnellen Vorschlage und Nachschlage spielt man alle kurzen Triller. Z. E.

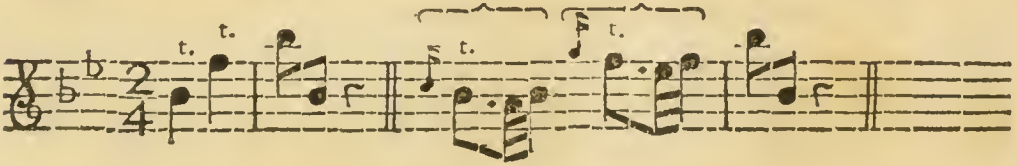

§. 7.

Der **Triller** läßt sich der Geschwindigkeit nach in vier Gattungen theilen: nämlich in den **langsamen**, **mittelmäßigen**, **geschwinden** und **anwachsenden**. Der **langsame** wird in traurigen und langsamen Stücken gebraucht; der **mittelmäßige** in Stücken, die zwar ein lustiges, doch anbey ein gemässigtes und artiges Tempo haben; der **geschwinde** in Stücken die recht lebhaft, voller Geist und Bewegung sind; und endlich braucht man den **anwachsenden Triller** meistentheils bey den **Cadenzen**. Diesen letztern pflegt man auch mit **piano** und **forte** auszuschmücken: denn er wird am schönsten auf die hier beygefügte Art vorgetragen.

Schwä-

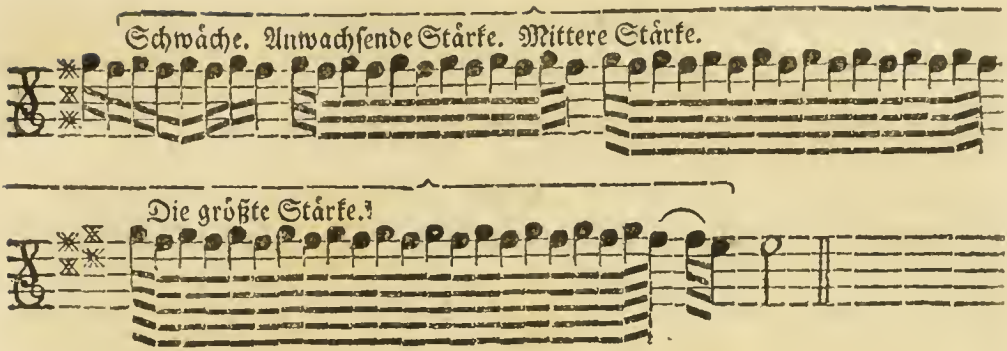

§. 8.

Der Triller muß überhaupts nicht zu geschwind geschlagen werden, sonst wird er unverständlich, meckerend, oder ein sogenannter Geißtriller. Ferner darf man auf den feinern und hochgestimmten Seyten einen geschwindern Triller schlagen, als auf den dicken und tief gestimmten Seyten: weil die letztern sich langsam, die ersten aber sich sehr geschwind bewegen. Und endlich muß man auch, wenn man ein Solo spielet, den Ort beobachten, wo man seine Stücke aufzuführen gedenket. An einem kleinen Orte, welches etwa noch dazu austapeziert ist, oder wo die Zuhörer gar zu nahe sind, wird ein geschwinder Triller von besserer Wirkung seyn. Spielet man hingegen in einem grossen Saal, wo es sehr klinget, oder sind etwa die Zuhörer ziemlich entfernet: so wird man besser einen langsamen Triller machen.

§. 9.

Man muß vor allem sich üben einen langen Triller mit Zurückhaltung des Striches zu machen. Denn manchmal muß man eine lange Note aushalten die mit einem Triller bezeichnet ist: und es würde eben so ungereimt lassen dabey abzusetzen, und den Bogen zu ändern; als wenn ein Sänger mitten in einer langen Note Athem holen wollte. Es ist auch nichts abgeschmackters, als wenn bey einer Cadenze, wo man an das Zeitmaaß nicht gebunden ist, der Triller so schnell und unerwart abgebrochen wird, daß die Ohren der Zuhörer mehr beleidiget als belustiget werden. Es wird in solchem Falle dem Gehör etwas entrissen; und man bleibt eben deßwegen unvergnügt, weil man noch eine längere Aushaltung erwartet hat: gleichwie es den Zuhörern gewiß

ungemein hart fällt, wenn sie den Mangel des Athems an einem Singer bemerken. Doch ist auch nichts lächerlicheres, als ein über die Maase langer Triller. Man gehe demnach den mittern Weeg, und mache einen solchen Triller, welcher dem guten Geschmacke am nächsten kömmt.

§. 10.

Alle Finger müssen durch eine rechtschaffene Uebung zum Trillerschlage gleich stark und geschickt gemacht werden. Man gelanget nicht geschwinder dazu, als wenn man die Triller durch alle Töne übet, und sonderheitlich den vierten Finger nicht ruhen läßt. Dieser, da er der schwächeste und kürzeste ist, muß durch die pure fleissige Uebung kräftiger, etwas länger, geschickter und brauchbarer werden. Mit dem ersten Finger wird niemals auf der leeren Seyte ein Triller geschlagen, ausgenommen bey dem Doppeltriller, davon wir bald hören werden; wo sichs auch nicht anders thun läßt. Bey dem einfachen Triller nimmt man anstatt der leeren Seyte allemal den zweyten Finger auf der tiefern Nebenseyte in der ganzen Applicatur. Z. E.

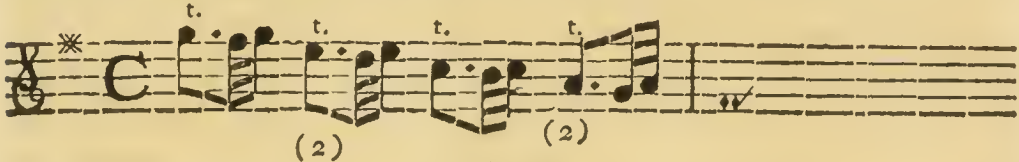

§. 11.

Die Vorschläge muß man sowohl vor als nach dem Triller am rechten Orte, und in gehöriger Länge oder Kürze anzubringen wissen. Wenn ein Triller mitten in einer Passage vorkömmt: z. E.

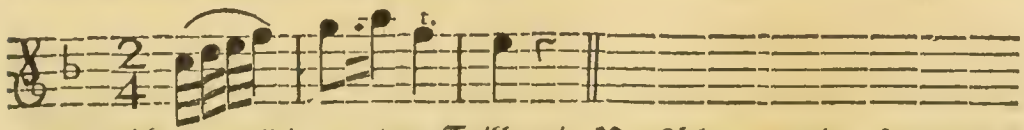

so wird nicht nur allein vor dem Triller ein Vorschlag gemacht; sondern der Vorschlag wird durch den halben Theil der Note gehalten: bey dem andern Theile aber wird erst der Triller angebracht; so wie es hier ausgesetzet ist.

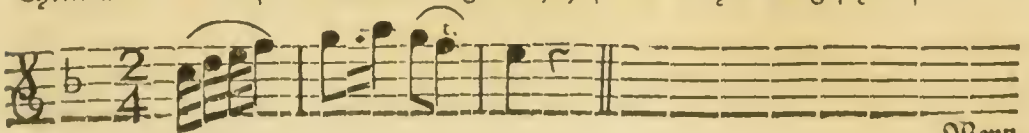

Wenn

Wenn aber eine **Passage** mit einem **Triller** anfängt: so wird der Vorschlag kaum gehört, und er ist in solchem Falle nichts denn ein starker Anstoß des Trillers. Z. E.

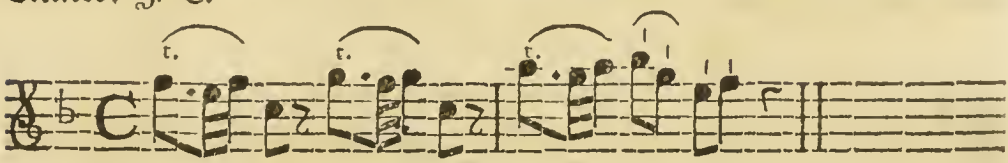

§. 12.

Die auf den **Triller** unmittelbar folgende Note darf eben auch nicht allemal einen **Vorschlag** vor sich haben. Bey einer förmlichen Cadenze, sonderheitlich am Ende eines Stückes, und die ohne sich an das Zeitmaaß zu binden, nach Belieben gemacht wird, bey einem Hauptschlusse nämlich wird nach dem **Triller** vor der Schlußnote niemals ein Vorschlag gemacht, es mag hernach die Note von der **Quinte** herab oder von der **grössern Terze** hinauf gehen. Z. E.

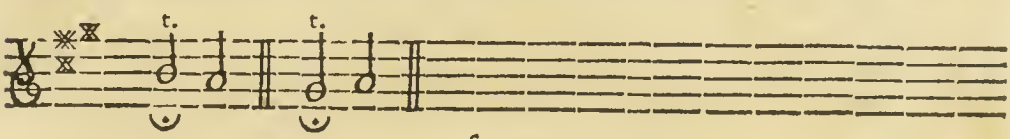

§. 13.

Auch bey den **Zwischencadenzen**, die absteigen und lang sind, ist es allemal besser, wenn man durch ein paar Nötchen, die man als einen **Nachschlag** an den Triller anhenget, und die man etwas langsamer vorträgt, gleich in den Ton der Schlußnote fällt; als wenn man durch einen **Vorschlag** vor der Schlußnote den Vortrag schläferig machet. Ich verstehe es aber von langen, nicht aber von kurzen Noten, bey denen der **Vorschlag** allezeit kann angebracht werden. Hier sind lange **Zwischencadenzen.**

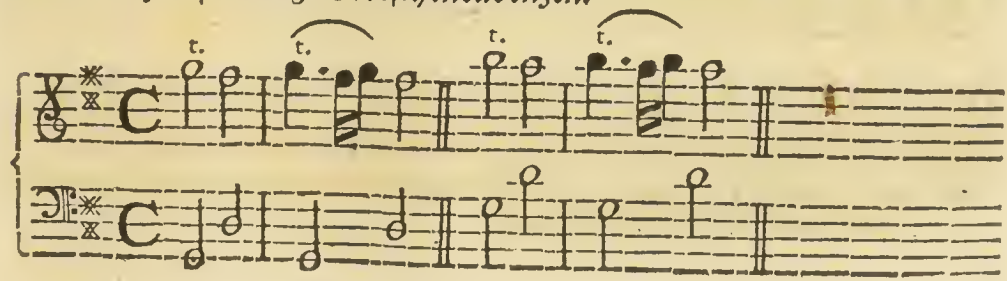

Es

Es läßt aber noch schöner und singbarer, wenn man der letzten der zwo kleinen Nötchen noch einen durchgehenden **Vorschlag** giebt, den man ganz gelind daran schleifet. Z. E.

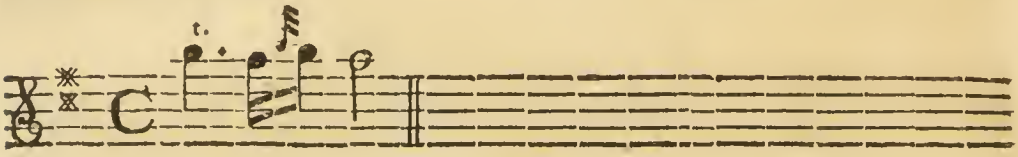

§. 14.

Hingegen muß man bey den langen **Zwischencadenzen** die aufsteigen, gleich bey dem Schluße des **Trillers** in die Schlußnote eintretten; oder man muß den **Nachschlag** nur mit zwo Nötchen nehmen, und alsdenn einen **Vorschlag** aus der **Terze** von zwoen Noten machen: welches man aus der Grundnote sehen muß.

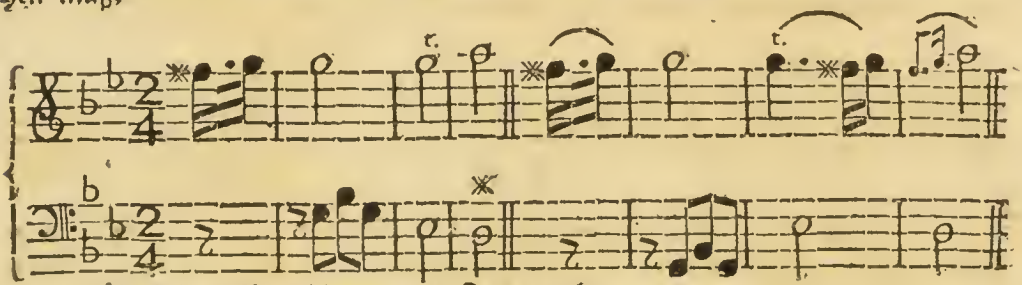

Hier läßt sich ein Vorschlag von der Terze machen.

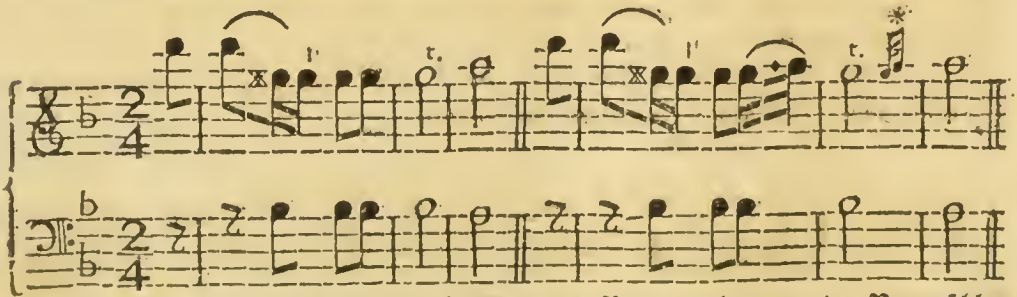

Hier muß man bey dem Ende des Trillers eine Vorausnehmung oder Voranschlagung der Schlußnote anbringen. (*)

§. 15.

§. 15.

Nun soll man freylich auch einige Regeln geben: Wenn und wo die Triller anzubringen sind. Allein wer wird sich doch gleich aller möglichen Zufälle erinnern, die sich in so vielen Sing- und Spielmelodien eräugen können? Ich will es doch versuchen, und einige Regeln hersetzen.

Als eine Hauptregel mag man sichs wohl merken, niemals einen Gesang mit einem Triller anzufangen, wenn es nicht ausdrücklich hingeschrieben ist, oder wo es nicht ein besonderer Ausdruck erfordert.

Hier ist es schlecht, wenn man mit dem Triller anfängt.

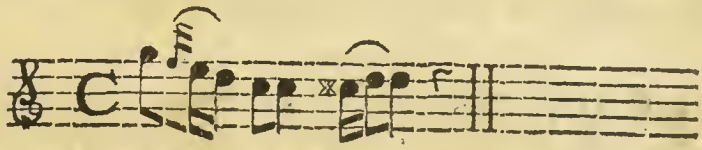

Hier ist es aber gut.

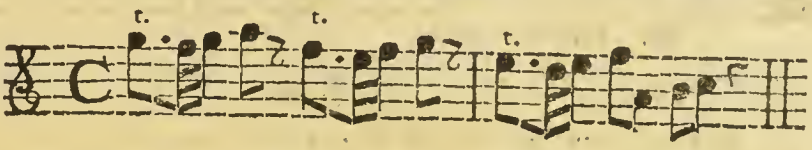

§. 16.

Man muß überhaupts die Noten nicht mit Trillern überhäuffen. Bey vielen stuffenweise aufeinander folgenden Achttheilnoten oder auch Sechzehntheilnoten, sie mögen geschliffen oder ausgestossen seyn, wird allemal bey der ersten von zwoen der Triller angebracht. In solchem Falle fällt der Triller auf die erste, dritte, fünfte und siebente Note, u. s. f. Z. E.

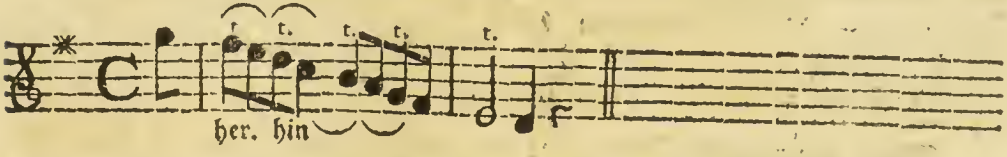

Wenn man aber den Triller schon bey der Noten des Aufstreichs ausser dem Tacte anfängt: so kommt der Triller auf die zwote, vierte, und sechste Note, u. s. f. Diese Art des Vortrags läßt noch fremder, wenn man ihn, wie es auch seyn soll, mit verändertem Striche abspielet. Man braucht ihn aber nur in lebhaften Stücken.

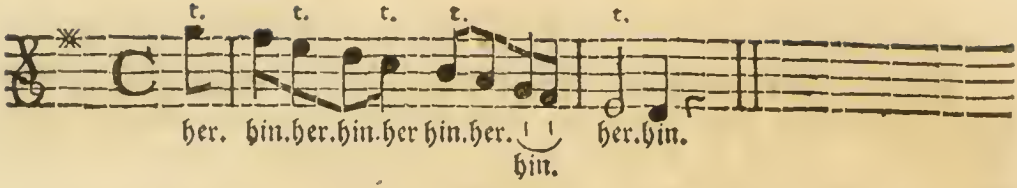

§. 17.

Wenn man vier Noten vor sich hat, deren die erste ausgestossen, die andern drey aber zusammengeschliffen vorzutragen sind; so kömmt der **Triller** auf die mittlere der drey zusammengezogenen. Z. E.

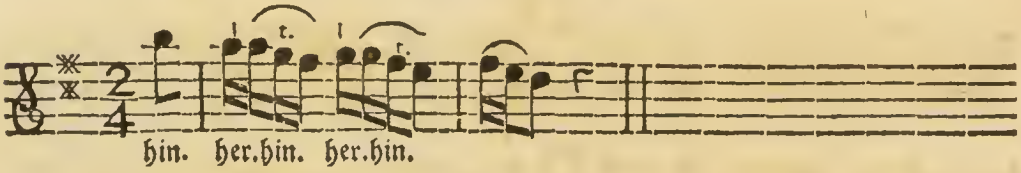

§. 18.

Die erste von vier gleichen Noten kann man durch den **Triller** von den übrigen unterscheiden, wenn man die ersten zwo in einem Striche zusammen schleifet, iede der andern zwo aber mit ihrem besondern Striche abgeigt. Z. E.

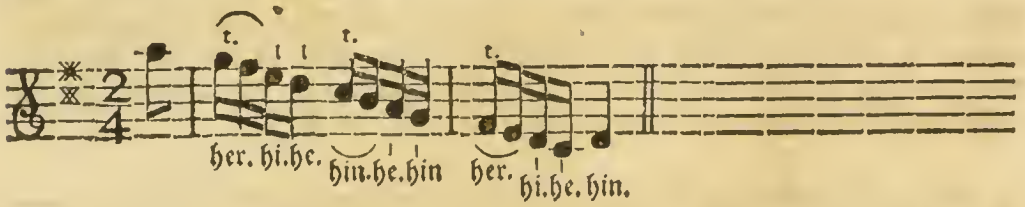

§. 19.

Wenn man punctirte Noten ohne Vorschlage vortragen will; so kann man bey iedem Puncte einen kleinen **Triller** anbringen.

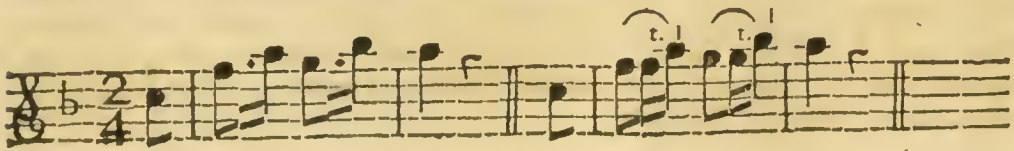

§. 20.

§. 20.

Man kann aber auch bey punctierten Noten entweder die erste oder die letzte mit einem Triller abspielen. Z. E.

Ein singbarer Vortrag.

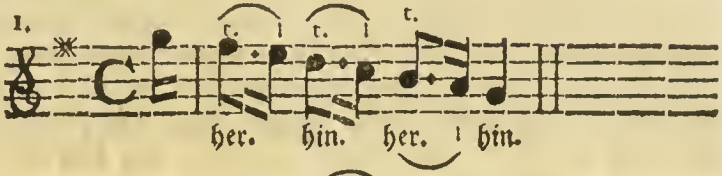

Dieser Vortrag gehöret nur zu Spielmelodien.

Bey dem ersten Beyspiele pflegt man nicht iede Note besonders abzugeigen; sondern man nimmt iedes Viertheil in einem Bogenstriche, doch so, zusammen: daß bey dem Puncte der Bogen aufgehoben, und die kurze Note am Ende des Bogens, kaum vor der Wendung, noch an den nämlichen Bogenstrich genommen wird. Im zweyten Beyspiele aber muß der Bogen bey dem Puncte völlig von der Violin weggelassen werden; wie ich es hier klärer vor Augen legen will. Z. E.

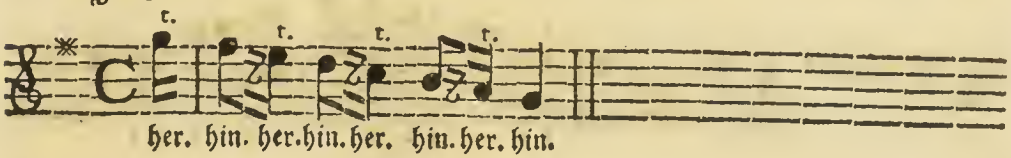

§. 21.

Unter den musikalischen Auszierungen, deren man sich heut zu Tage bedienet, sieht man auch **aufsteigende** und **absteigende Triller**, die meistentheils schon angezeiget werden. Es sind selbe eine Reihe stuffenweise auf und absteigender Noten, deren iede mit einem **Triller** gezieret wird. Dabey ist zu beobachten: **erstlich**, daß man alle Noten in einem Bogenstriche nehme; oder wenn derselben gar zu viel sind: daß man bey dem Anfange des Tactes, oder im geraden Tacte beym dritten Viertheile den Strich verändere. **Zweytens,**

tens, muß man den Bogen niemal ganz von der Violin weglassen; sondern man muß die trillierenden Noten durch einen kaum merklichen Nachdruck mit dem Bogen gleichsam forttragen. Drittens muß die Hülfe des Bogens mit dem Fortrücken der Finger sich so vereinigen: daß sie nicht nur allein allezeit zugleich mit einander fortschreiten; sondern daß der Trillerschlag niemal nachlasse, sonst würde man die leere Seyte dazwischen klingen hören.

Man lasse also den Finger mit welchem die Note gegriffen wird allezeit auf der Seyte; man rücke mit der ganzen Hand nach, und man verbinde die Töne wohl mit einander: den Finger hingegen, mit dem man den Triller schlägt, bewege man beständig, und leicht.

§. 22.

Diese auf- und absteigenden Triller können entweder mit dem ersten oder mit dem zweyten Finger gemacht werden. Z. E.

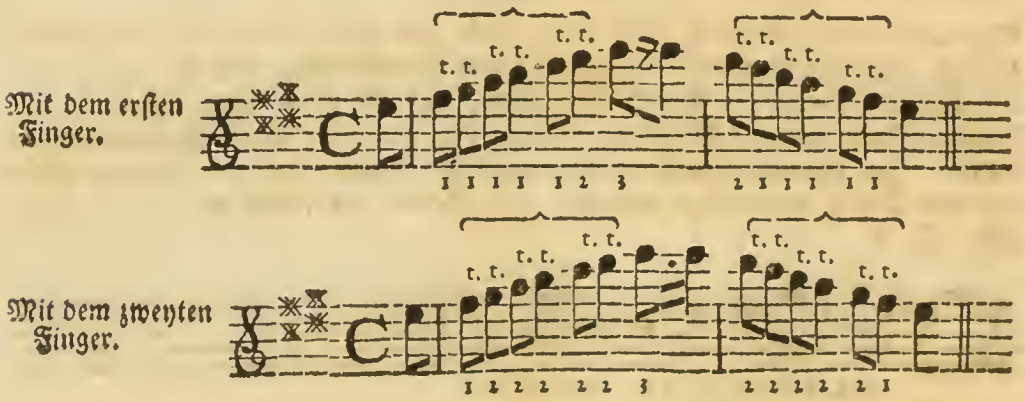

§. 23.

Man muß sie aber auch mit Abwechselung der Finger vorzutragen wissen. Z. E.

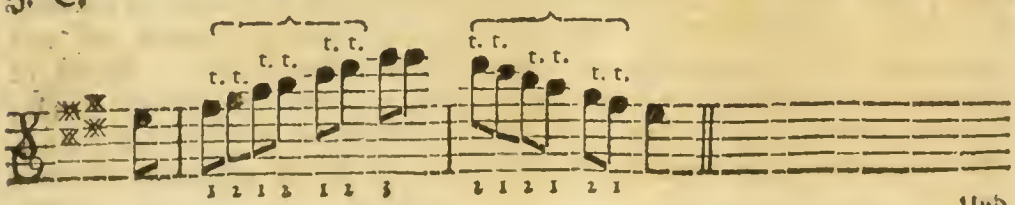

Und

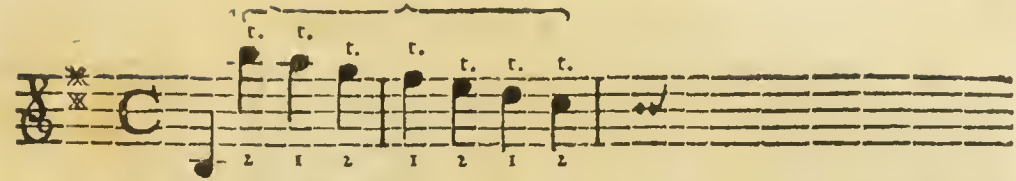

Und so kann man eine recht nützliche Uebung des auf- und absteigenden Trillers durch die ganze Tonleiter mit Abwechselung der Finger auf allen vier Seyten hinauf und herab öfters vornehmen. Ja ich will eine solche nützbare Uebung einem Schüler recht sehr angerathen haben.

§. 24.

Es ist aber auch nothwendig, daß man durch die halben Töne auf- und absteigen lerne. Z. E.

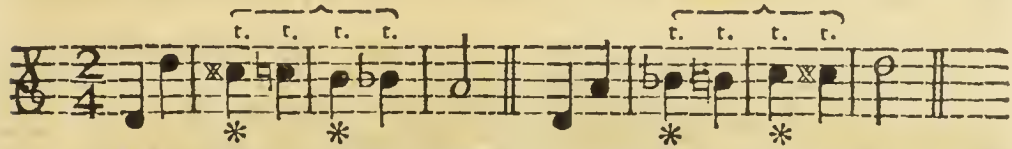

Hier muß der zweyte und erste Finger (*), sowohl im Herabrücken, als im Hinaufgehen sich unvermerkt ändern; der trillierende Finger aber muß immer fortschlagen.

§. 25.

Bey springenden Noten kann man zwar auch immer mit einem **Triller** fortschreiten; allein es läßt sich selten, und nur meistens in Cadenzen in einem lebhaften **Allegro** anbringen. Hier sind einige Beyspiele zur Uebung.

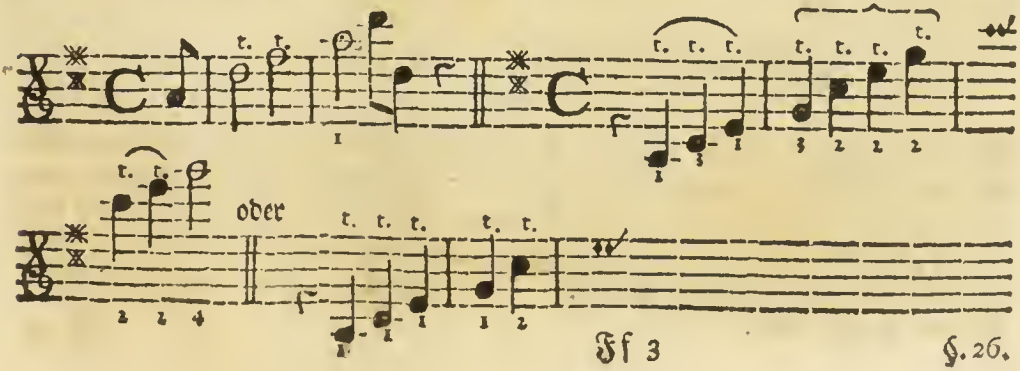

§. 26.

Es giebt eine Art des auf- und absteigenden **Trillers**; wo iede Note einen geschwinden **Abfall** auf eine leere Seyte nach sich hat. Z. E.

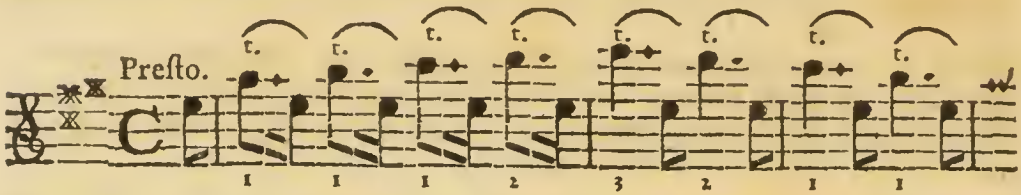

Man muß bey solchen Gängen den **Triller** so lang machen, als wenn es nur eine Note wäre; und der **Abfall** muß ganz spät und kaum gehöret werden. Uebrigens kann man ieden **Triller** mit einem besondern Striche anfangen, oder bey geschwinden Noten mehrere Figuren in einem Striche zusammen nehmen. Z. E.

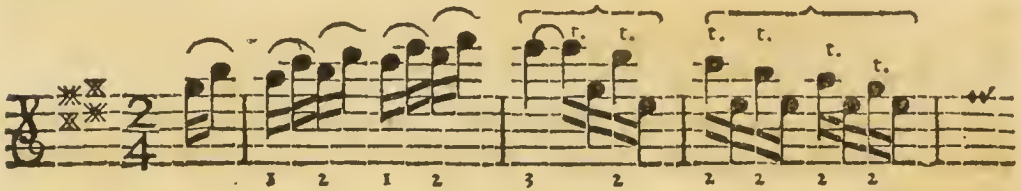

§. 27.

Es eräuget sich oft, daß zwo Noten über einander stehen, bey derer ieden man einen **Triller** machen muß. In solchem Falle nun muß der **Triller** auf zwoen Seyten, und mit zweenen Fingern zugleich geschlagen werden. Z. E.

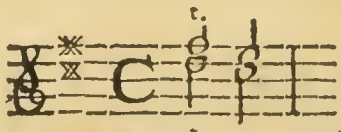

Hier wird der erste Finger auf der (E) Seyte, nämlich das (fis) und der dritte auf der (A) Seyte, nämlich das (d) stark niedergedrücket; der **Triller** aber wird auf der (E) Seyte mit dem zweyten, auf der (A) Seyte aber mit dem vierten Finger zu gleicher Zeit geschlagen. Und dieß nennet man einen **Doppeltriller**, oder den doppelten **Triller**. Man kann ihn auf die hier nachstehende Art am besten üben.

§. 28.

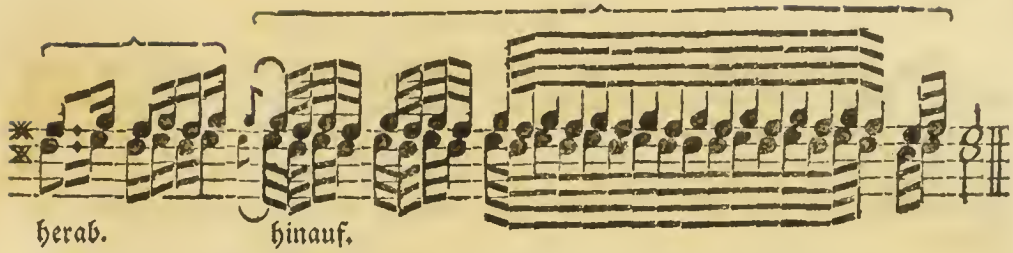

§. 28.

Bey dem **Doppeltriller** muß oft auch der erste Finger auf der leeren Seyte einen **Triller** machen. Z. E. Einen solchen Triller übe man auf die nachfolgende Art.

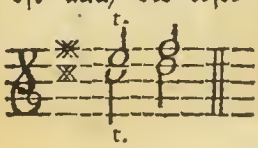

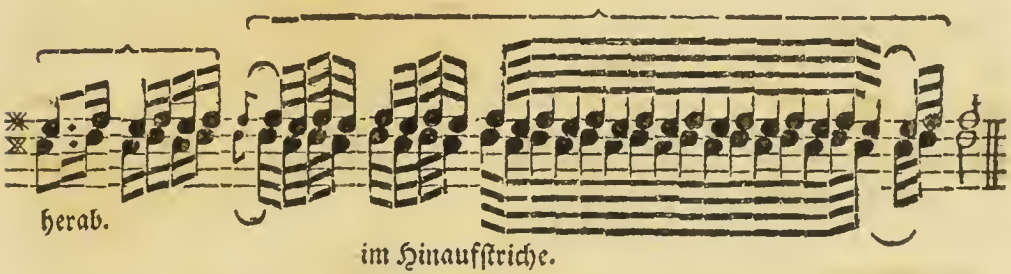

im Hinaufstriche.

Besonders muß man bey dem **Doppeltriller** wohl darauf sehen, daß man nicht falsch greife: und man muß sich befleissigen, daß man die Noten mit beyden Fingern zugleich anschlage. Hier sind einige Noten, die man mit vielem Nutzen üben mag. Man bemühe sich aber solche nach und nach immer geschwinder abzuspielen, so bekommt man eine Leichtigkeit mit allen Fingern.

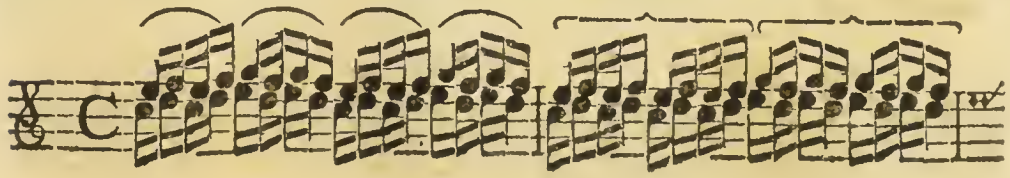

§. 29.

§. 29.

Der **Doppeltriller** wird auf allen Seyten, und durch alle Töne angebracht. Man muß ihn also auch in der **Applicatur** rein vorzutragen wissen; wo allezeit die Noten mit dem ersten und dritten Finger gegriffen, der zweyte und vierte Finger aber allemal zum Trillerschlag gebraucht werden. Ich will die Schlüsse mit dem **Doppeltriller** zur Uebung aus den meisten Tönen hersetzen.

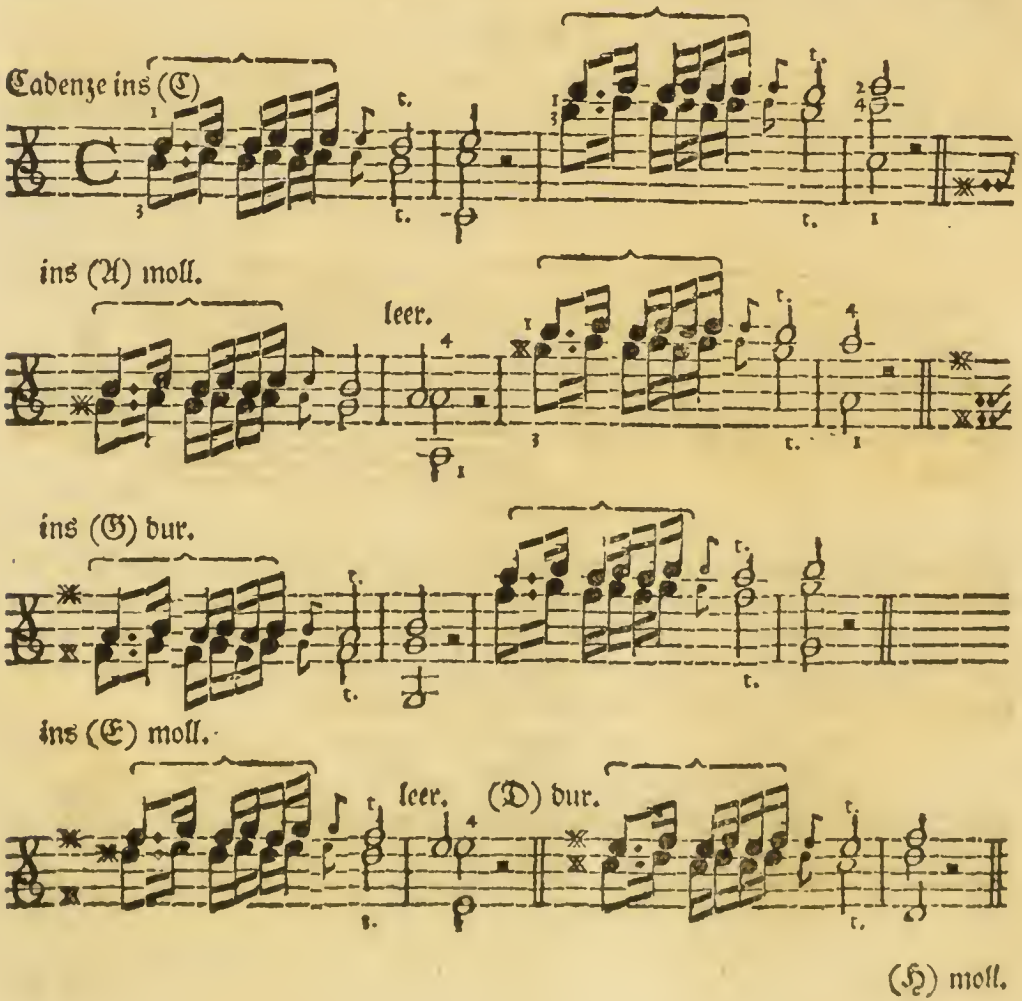

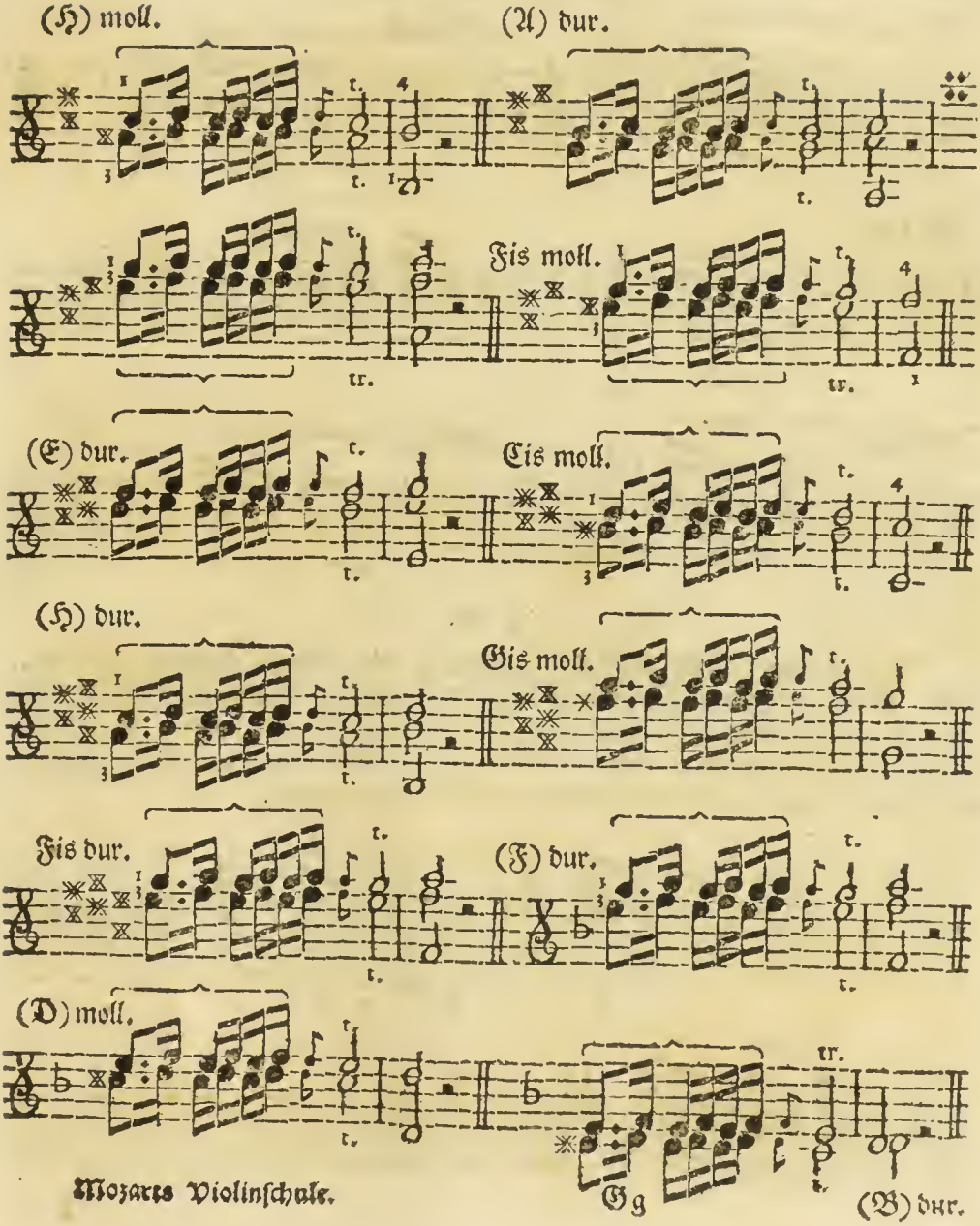
(H) moll.
(A) dur.
Fis moll.
(E) dur.
Cis moll.
(H) dur.
Gis moll.
Fis dur.
(F) dur.
(D) moll.
(B) dur.

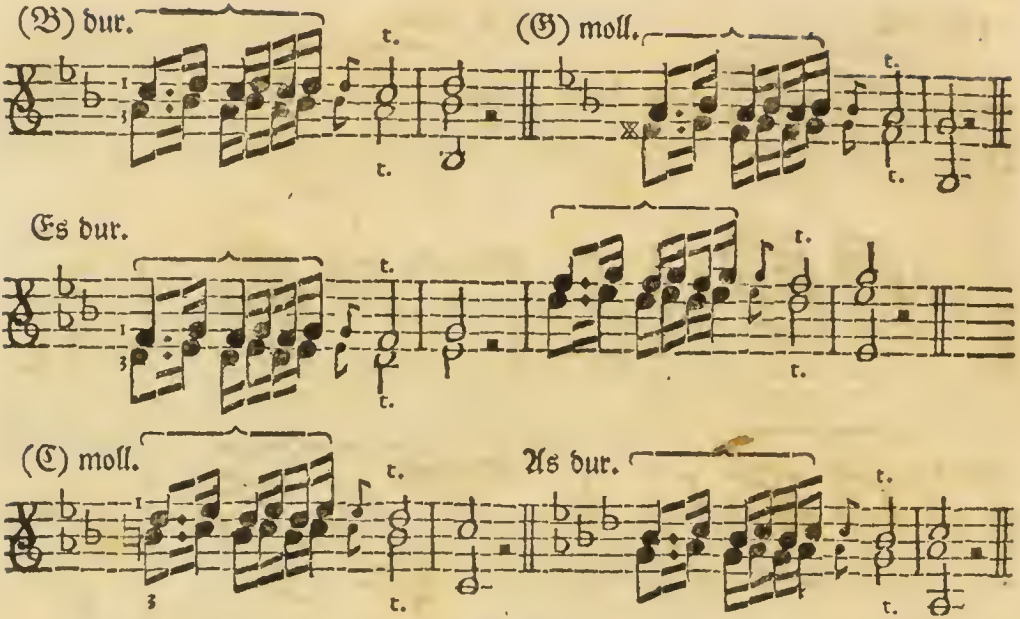

§. 30.

Der **Doppeltriller** läßt sich auch durch viele Noten stuffenweise forttragen. Man verfährt damit eben so, wie mit dem auf und absteigenden Triller. Hier ist ein Beyspiel. Es wird allemal mit dem ersten und dritten Finger fortgegangen: ausgenommen wenn auf die höhere Note eine leere Seyte kommt; wo man alsdann den Triller mit dem ersten Finger schlägt.

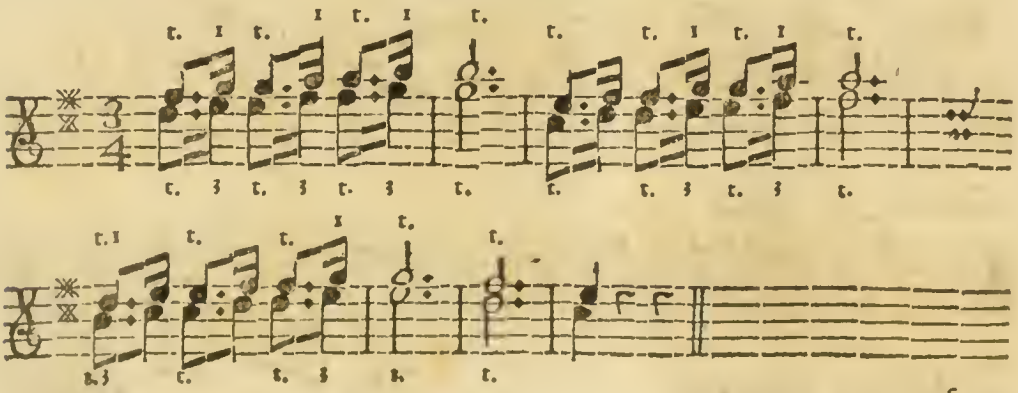

§. 31.

§. 31.

Es giebt noch einen **Doppeltriller**, der aber nicht in der Terze, sondern in der Sechste gemacht wird. Man nennet ihn den **Sechsttriller**. Er wird selten, und nur bey Cadenzen zu einer Abänderung als etwas besonders angebracht. Er sieht also aus (*).

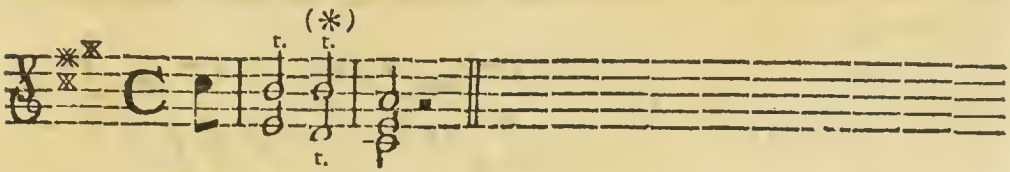

In dem gegenwärtigen Beyspiele wird im ersten halben Tacte bey der (h) Note allein der **Triller** gemacht, und die Note (e) wird nur platthin dazu ausgehalten. Bey dem zweyten halben Tacte aber wird bey der (h) Note mit dem zweyten Finger vom cis und unten bey der Note (d) mit dem ersten Finger vom (e) der **Triller** gemacht. Da nun aber in solchem Falle der erste Finger gleich nach einander, und zwar in der Geschwindigkeit eines **Trillers**, im (h) liegen, und im (d) einen Triller schlagen muß; so ist es nur gar zu handgreiflich, daß zu dem reinen Vortrage des **Sechsttrillers** eine besondere fleißige Uebung höchst nothwendig ist. Nur will ich dabey erinnern, daß man den ersten Finger niemal aufheben, sondern durch eine Bewegung der ganzen Hand nur mit dem vordersten Theile, und etwas weniges nach der Seite an die (d) Seyte bringen solle. Hier ist es, so viel es möglich, auch in Noten ausgedrücket.

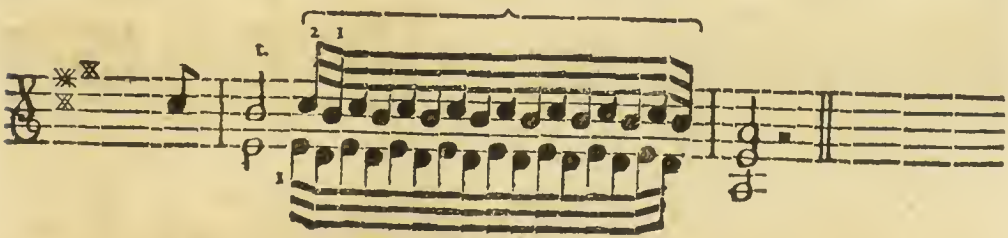

§. 32.

Nun kommen wir noch auf einen Triller, den ich den **begleiteten Triller** (trillo accompagnato) nennen will: weil er von dem Violinisten

mit noch anderen Noten, die ganz platt einher gehen, zu gleicher Zeit begleitet wird. Es ist gar kein Zweifel, daß zu dem reinen Vortrage dieses begleiteten Trillers ein nicht weniger Fleiß erfordert wird. Ich will ein paar Beyspiele hersetzen, die aus den Stücken eines der berühmtesten Violinisten unserer Zeit gezogen sind. Die untern Noten muß man allemal mit solchen Fingern nehmen, daß dadurch die Fortsetzung des Trillers bey der obern Note nicht gehindert wird. Z. E.

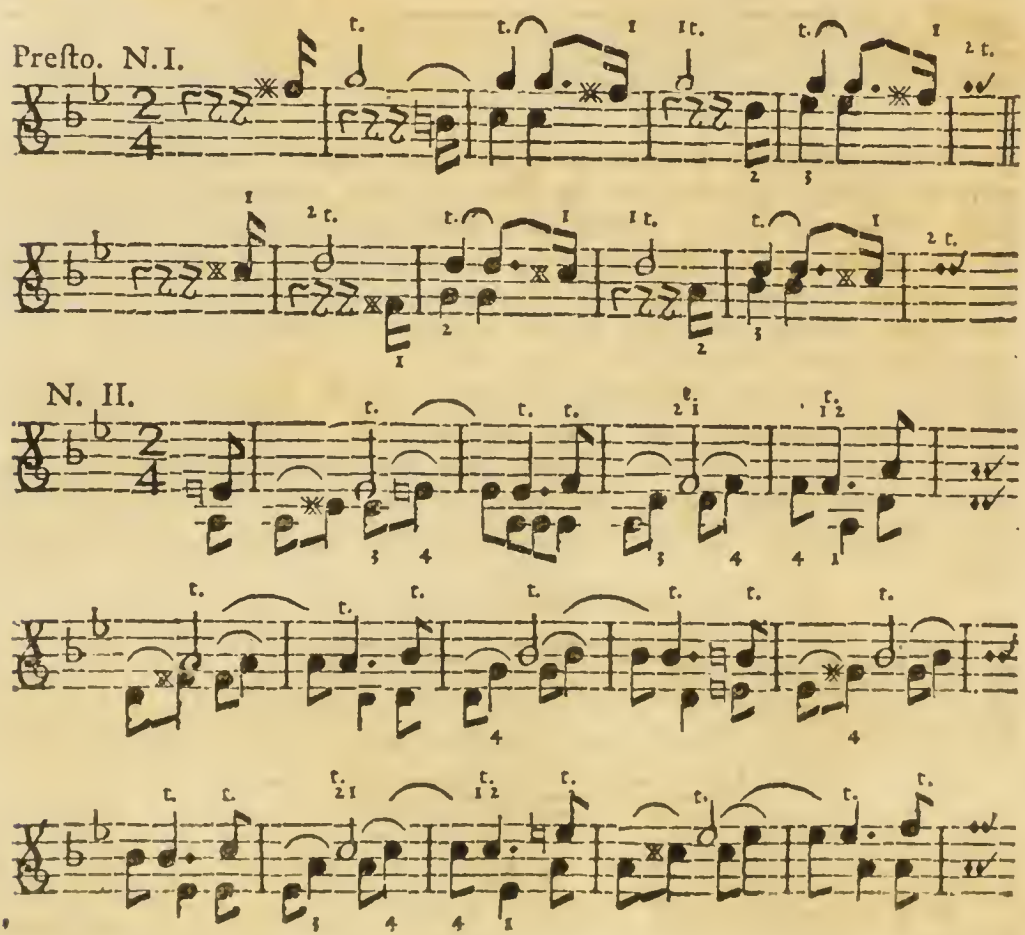

Die

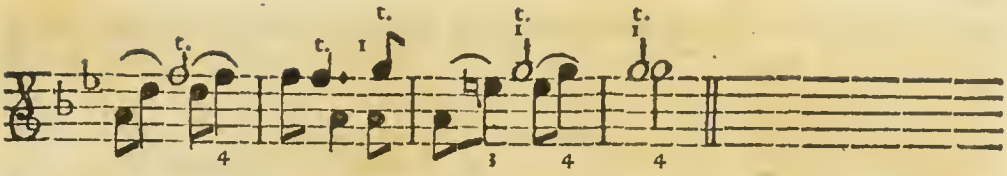

Die Finger sind hier allemal, wo es immer nöthig ist, durch Zahlen angezeiget. In dem ersten Beyspiele wechselt man schon die Finger im vierten Tacte, um durch die Folge der tiefern Noten nicht gehindert zu werden den Triller, der sich oben bey der halben Note anfängt, immer fortzusetzen. Im zweyten Exempel muß man die letzte Achttheilnote (e) durch Ausstreckung des vierten Fingers auf der (G) Seyte nehmen; da entzwischen bey der schon liegenden (e) Note auf der (D) Seyte der zweyte Finger beständig den Triller fortschlägt. Eben dieß geschieht im siebenden, neunten und fünfzehenten Tacte. Im dritten Tacte muß man bey der halben Note (f) schon im halben Theile des ersten Viertheils gleich die Finger ändern, und anstatt des zweyten den ersten hinsetzen, so bald die erste (d) Note der unten stehenden Noten mit dem dritten Finger ergriffen wird: um den Trillerschlag bey den obern Noten nicht zu hindern; welches auch im eilften Tacte geschieht. Es muß aber auch im vierten und zwölften Tacte gleich wieder eine schnelle Veränderung gemacht werden; und man würde die tiefere Viertheilnote nicht nehmen können, wenn man nicht bey der höhern Note den ersten Finger mit dem zweyten verwechselte.

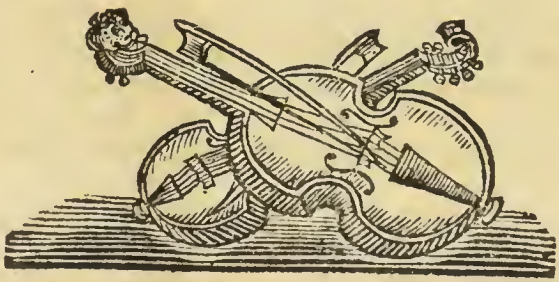

Das eilfte Hauptstück.

Von dem Tremulo, Mordente und einigen andern willkührlichen Auszierungen.

§. 1.

Der Tremulo ist eine Auszierung die aus der Natur selbst entspringet, und die nicht nur von guten Instrumentisten, sondern auch von geschickten Sängern bey einer langen Note zierlich kann angebracht werden. Die Natur selbst ist die Lehrmeisterin hiervon. Denn wenn wir eine schlaffe Seyte oder eine Glocke stark anschlagen; so hören wir nach dem Schlage eine gewisse wellenweise Schwebung (ondeggiamento) des angeschlagenen Tones: Und diesen zitterenden Nachklang nennet man Tremulo, oder auch den Tremulanten.

§. 2.

Man bemühet sich diese natürliche Erzitterung auf den Geiginstrumenten nachzuahmen, wenn man den Finger auf eine Seyte stark niederdrücket, und mit der ganzen Hand eine kleine Bewegung machet; die aber nicht nach der Seite sondern vorwärts gegen den Sattel und zurück nach dem Schnecken gehen muß: wovon schon im fünften Hauptstücke einige Meldung geschehen ist. Denn gleichwie der zurück bleibende zitterende Klang einer angeschlagenen Seyte oder Glocke nicht rein in einem Tone fortklinget; sondern bald zu hoch bald zu tief schwebet: eben also muß man durch die Bewegung der Hand vorwärts und rückwärts diese zwischentönige Schwebung genau nachzuahmen sich befleissigen.

§. 3.

Weil nun der Tremulo nicht rein in einem Tone, sondern schwebend klinget; so würde man eben darum fehlen, wenn man iede Note mit dem Tremulo abspielen wollte. Es giebt schon solche Spieler, die bey ieder Note beständig

ständig zittern, als wenn sie das immerwährende Fieber hätten. Man muß den **Tremulo** nur an solchen Orten anbringen, wo ihn die Natur selbst hervor bringen würde: wenn nämlich die gegriffene Note der Anschlag einer leeren Seite wäre. Denn bey dem Schlusse eines Stückes, oder auch sonst bey dem Ende einer Passage, die mit einer langen Note schliesset, würde die letzte Note unfehlbar, wenn sie auf einem Flügel z. E. angeschlagen würde, eine gute Zeit nachsummen. Man kann also eine Schlußnote, oder auch eine iede andere lang aushaltende Note mit dem **Tremulo** auszieren.

§. 4.

Es giebt aber einen **langsamen**, einen **anwachsenden**, und einen **geschwinden Tremulo**. Man kann sie zur Unterscheidung etwa also anzeigen.

Der langsame. *uuuu*

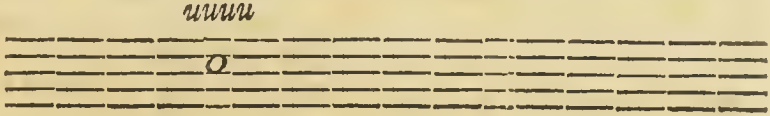

Der anwachsende. *uUuuuu*

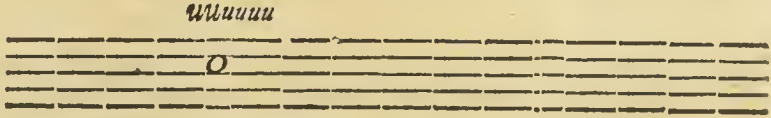

Der geschwinde. *uuuuuuuu*

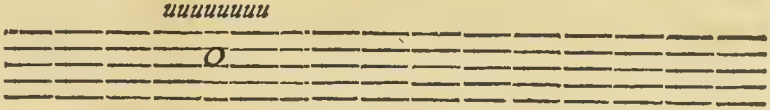

Die grösseren Striche mögen Achttheile, die kleinern hingegen Sechzehentheile vorstellen: und so viel Striche sind, so oft muß man die Hand bewegen.

§. 5.

Man muß aber die Bewegung mit einem starken Nachdrucke des Fingers machen, und diesen Nachdruck allemal bey der ersten Note iedes Viertheils; in der geschwinden Bewegung aber auf der ersten Note eines jeden halben Viertheils anbringen. Zum Beyspiele will ich hier einige Noten setzen, die man sehr gut mit dem **Tremulo** abspielet; ja die eigentlich diese Bewegung verlangen. Man muß sie in der ganzen **Applicatur** abgeigen.

N. I.

N. 1.

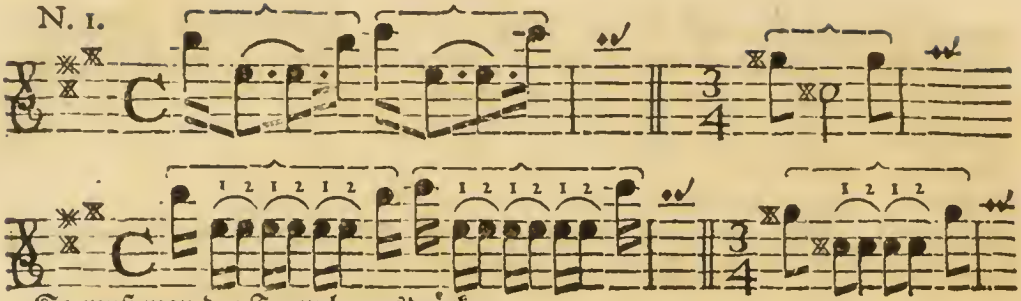

So muß man den Tremulo ausdrücken.

N. 2.

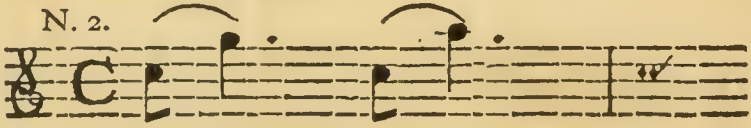

So macht man die Bewegung.

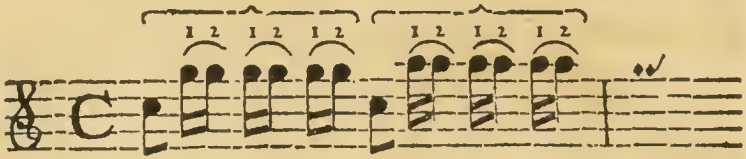

In den zweyen Beyspielen N. 1. fällt die Stärke der Bewegung allemal auf die mit der Zahl (2) bemerkte Note: weil sie die erste Note des ganzen oder halben Viertheils ist. In dem Beyspiele N. 2. hingegen trift die Stärke aus eben der Ursache auf die mit der Zahl (1) bezeichnete Note.

§. 6.

Man kann den **Tremulo** auch auf zwoen Seyten und also mit zweenen Fingern zugleich machen.

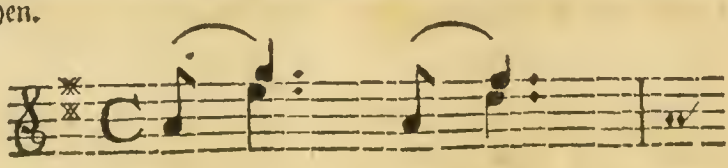

Die Stärke der Bewegung fällt auf die erste Note.

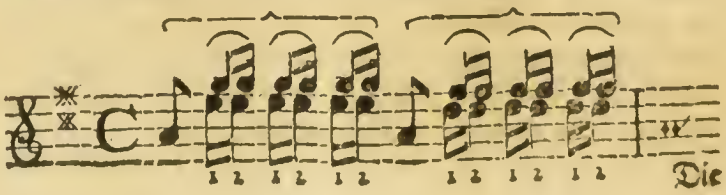

Die

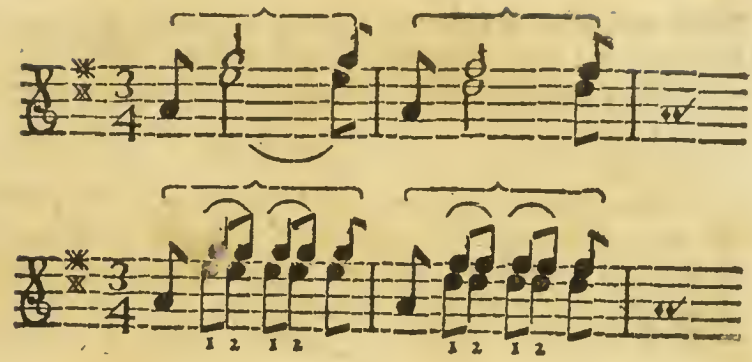

§. 7.

Bevor man eine Cadenze anfängt, die man beym Schlusse eines Solo nach eigener Erfindung dazu machet, pflegt man allemal eine lange Note entweder im Haupttone oder in der Quinte auszuhalten. Bey solcher langen Aushaltung kann man allezeit einen anwachsenden Tremulo anbringen. Z. E. Man kann bey dem Schlusse eines Adagio also spielen.

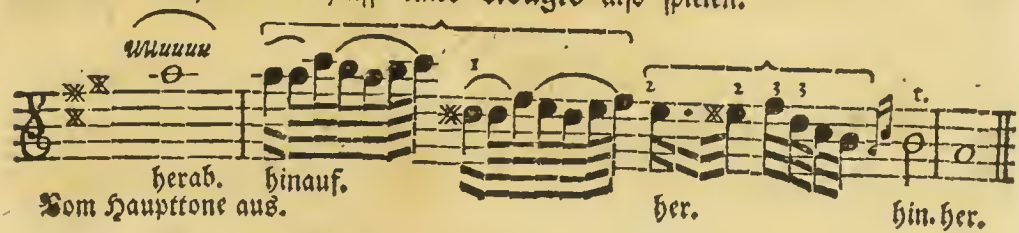

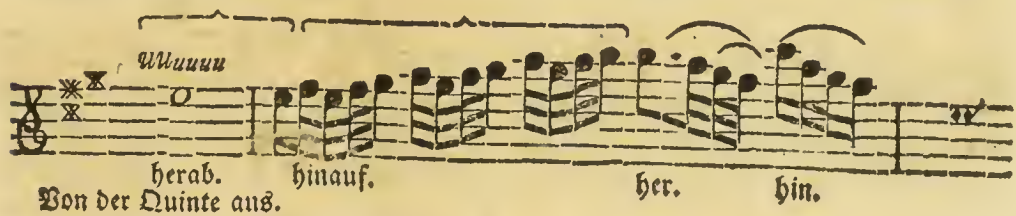

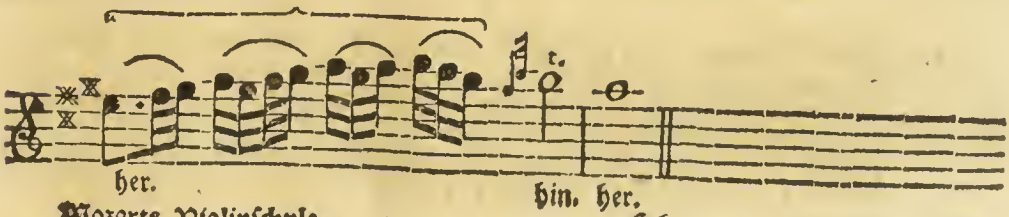

Man muß aber den Strich mit der Schwäche anfangen, gegen der Mitte zu wachsen, so: daß die größte Stärke auf den Anfang der geschwindern Bewegung fällt; und endlich muß man wieder mit der Schwäche den Strich enden.

§. 8.

Nun kommen wir auf den **Mordente.** Den **Mordente** nennet man die 2, 3 und mehr kleine Nötchen, die ganz schnell und still die Hauptnote, so zu reden, anpacken; sich aber augenblicklich wieder verlieren, daß man die Hauptnote nur allein stark klingen höret (*a*). Nach der gemeinen Redensart heißt er der **Mordant**, die Italiäner nennen ihn Mordente; die Franzosen aber Pincé.

§. 9.

Der **Mordant** wird auf dreyerley Art gemacht. **Erstlich** kömmt er aus der Hauptnote selbst. **Zweytens** aus den zweenen höher und tiefer liegenden nächsten Tönen. **Drittens** wird er mit drey Noten gemacht: wo die Hauptnote zwischen den zweenen benachbarten Tönen anschlägt. Hier sind alle drey.

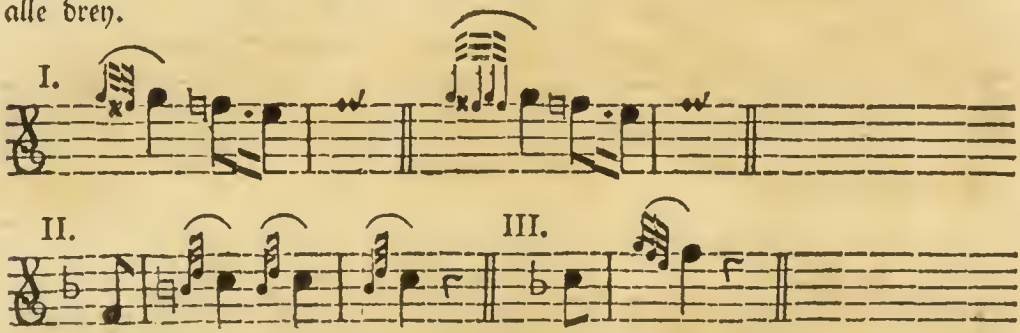

Es wollen zwar einige die zwote Art nicht unter die **Mordanten** rechnen, sondern diese zwey Nötchen durch das Wort **Anschläge** von den **Mordanten** unter-

(*a*) Wenn sich andere bey diesem **Mordanten**, oder **Mordente**, nach der Wortforschung, vom mordere mit dem (Beissen) lustig machen; da sie ihn einen Beisser nennen: so darf ich vom französischen pincé, welches Zwicken, Zupfen oder Pfetzen heißt, wohl sagen: daß der **Mordant** oder das französische so genannte Pincé ganz still und geschwind sich an die Hauptnote machet, selbe ungefehr anbeisset, zwicket oder pfetzet; gleich aber wieder ausläßt.

unterscheiden. Allein sie haben doch alle Eigenschaften eines **Mordanten**. Sie beissen die Hauptnote still und schnell an, und verlieren sich so geschwind, daß man nur die Hauptnote höret. Und sind sie denn also nicht **Mordenten**? Sie sind halt etwas gelinder als die andern: vielleicht könnte man sie **die höflichen Anbeisser** nennen. Man kann den aus der Hauptnote selbst entspringenden **Mordenten** auch nur mit zwoen Noten vortragen, wie wir oben sehen: und der Vortrag wird dadurch viel gelinder. Ist er denn aber deßwegen kein **Mordante** nümmer?

§. 10.

Die dritte Gattung der **Mordanten** kann auf zweyerley Art gebraucht werden, nämlich **aufsteigend** und **absteigend**. Stehet die letzte Note vor dem **Mordente** tiefer als die folgende, wo der **Mordant** angebracht wird; so macht man ihn aufwärts: stehet die Note aber höher; so wird er abwärts gemacht. Z. E.

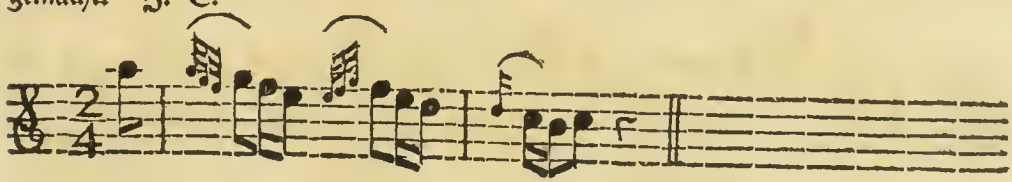

§. 11.

Man muß aber die Noten mit **Mordenten** nicht überhäufen. Und es giebt nur wenige besondere Fälle, wo man einen Aufstreich mit dem **Mordente** anfangen kann. Z. E.

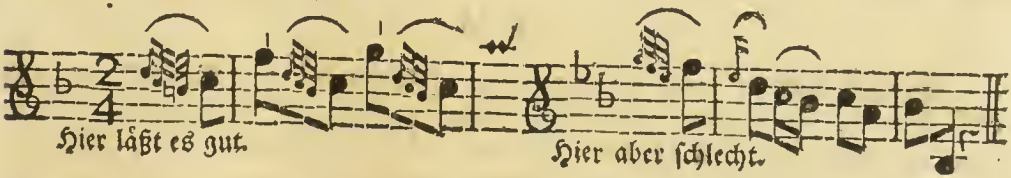

§. 12.

Auch bey einer Folge stuffenweis nacheinander absteigender **Mordenten** spielet man die Note des Aufstreichs allemal besser ohne **Mordenten**. Denn von dem Aufstreiche muß der **Accent** erst auf die folgende Note fliessen. Z. E.

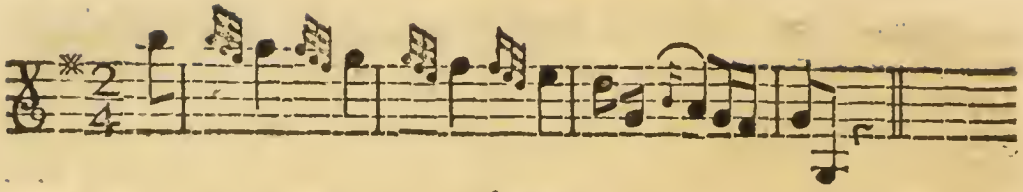

§. 13.

Uberhaupts muß man den Mordente nur brauchen, wenn man einer Note einen besondern Nachdruck geben will. Denn die Stärke des Tones fällt auf die Note selbst: der Mordant hingegen wird ganz schwach und recht geschwind an die Hauptnote angeschliffen; sonst würde er kein Mordant mehr heissen. Er macht die Note lebhaft; er unterscheidet sie von den übrigen, und giebt dem ganzen Vortrage ein anderes Ansehen. Man pflegt ihn also bey ungleichen Noten meistentheils am Anfange eines Viertheils anzubringen: denn dahin gehöret eigentlich der Nachdruck. Z. E.

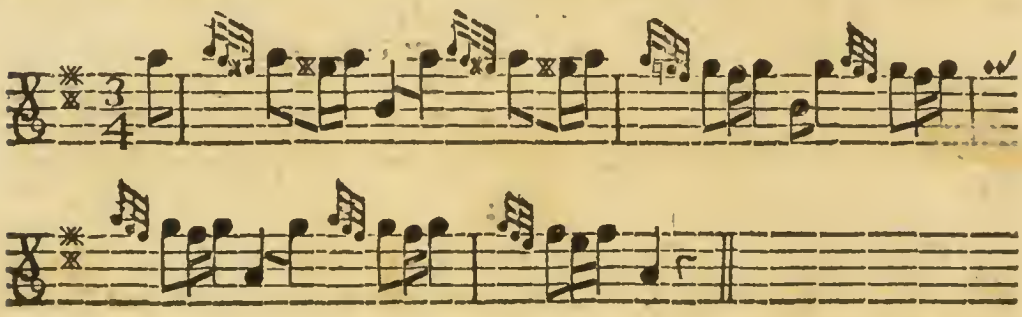

§. 14.

Endlich muß ich noch erinnern, daß gleichwie bey den Vorschlägen, also auch hier der absteigende Mordant allemal besser als der aufsteigende ist: und zwar aus den nämlichen Ursachen die wir bey den Vorschlägen beygebracht haben. Uebrigens bestehet der gute Vortrag eines Mordenten in der Geschwindigkeit; ie geschwinder er vorgetragen wird, ie besser ist er. Man muß aber das Geschwinde nicht bis auf das Unverständliche treiben. Auch bey dem geschwindesten Vortrage muß man die Noten verständlich und recht körnicht ausdrücken.

§. 15.

§. 15.

Es giebt noch einige andere Auszierungen, die meistens ihre Benennungen vom Italiänischen haben. Nur das Batement (Batement) ist französischer Herkunft: Die Ribattuta, Groppo, Tirata, mezzo Cirkulo u. d. g. sind wälscher Geburt. Und obwohl man sie selten mehr nennen höret; so will ich sie doch hersetzen: denn sie sind nicht ohne Nutzen; man kann sie noch wohl brauchen. Ja, wer weis es, ob sie nicht manchen aus der Verwirrung reissen, und ihm wenigst einiges Licht anzünden in Zukunft mit mehrerer Ordnung zu spielen? Es ist doch untröstlich immer so auf gerathewohl hinzuspielen, ohne zu wissen was man thut.

§. 16.

Das Batement (Batement) ist ein Zusammenschlag zweener nächsten halben Töne, welcher Zusammenschlag von dem untern halben Tone gegen den obern in gröster Geschwindigkeit etlichmal nacheinander wiederholet wird. Das Batement oder dieser Zusammenschlag muß weder mit dem Tremulo, noch mit dem Triller, noch mit dem aus der Hauptnote herfliessenden Mordente vermischet werden. Dem Tremulo sieht der Zusammenschlag in etwas gleich: allein dieser ist viel geschwinder, wird mit zweenen Fingern gemacht, und übersteiget den Hauptton oder die Hauptnote nicht; da hingegen die Schwebung des Tremulo auch über den Haupttone fortschreitet. Der Triller kömmt von oben auf die Hauptnote: der Zusammenschlag aber von unten, und zwar allemal nur aus dem Halbentone. Und der Mordente schlägt im Haupttone an: das Batement hergegen fängt sich im tiefern nächsten Semitone an. Dieser Zusammenschlag sieht also aus.

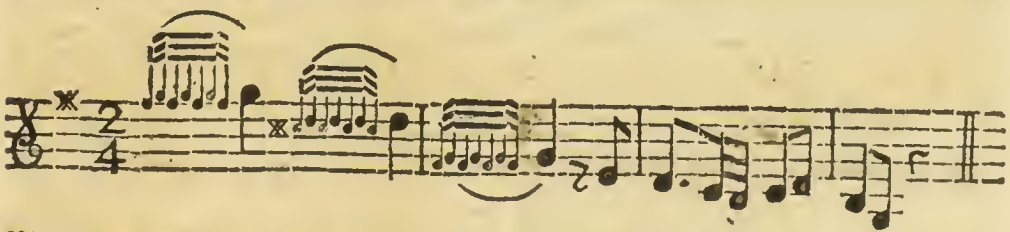

Man braucht dieses Batement in lustigen Stücken anstatt der Vorschläge und Mordenten, um gewisse sonst leere Noten mit mehr Geist, und recht lebhaft vorzutragen. Das beygebrachte Beyspiel mag hiervon ein Zeuge seyn.

Man muß das Batement aber nicht zu oft, ja gar selten, und nur zur Veränderung anbringen.

§. 17.

Der Zurückschlag (Ribattuta) wird bey dem Aushalten einer recht langen Note, und gemeiniglich vor einem Triller angebracht. Man sehe nur auf den fünften Paragraph des vorigen Hauptstückes zurück, und bey den Doppeltrillern habe ich durchgehends eine kurze Ribattuta voran gesetzet. Man kann den Zurückschlag auch sonst artig anbringen, zum Ex. in einem Adagio:

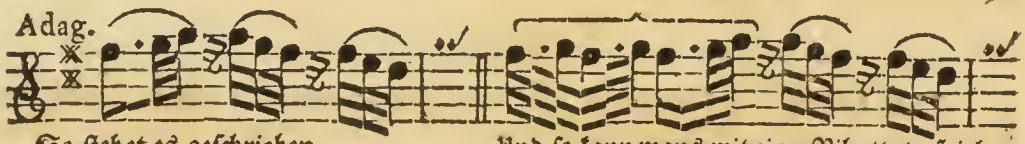

So stehet es geschrieben. Und so kann mans mit einer Ribattuta spielen.

Man muß aber die Ribattuta mit einer Stärke anfangen, die sich bey der Folge verlieret. Hier ist noch ein Beyspiel.

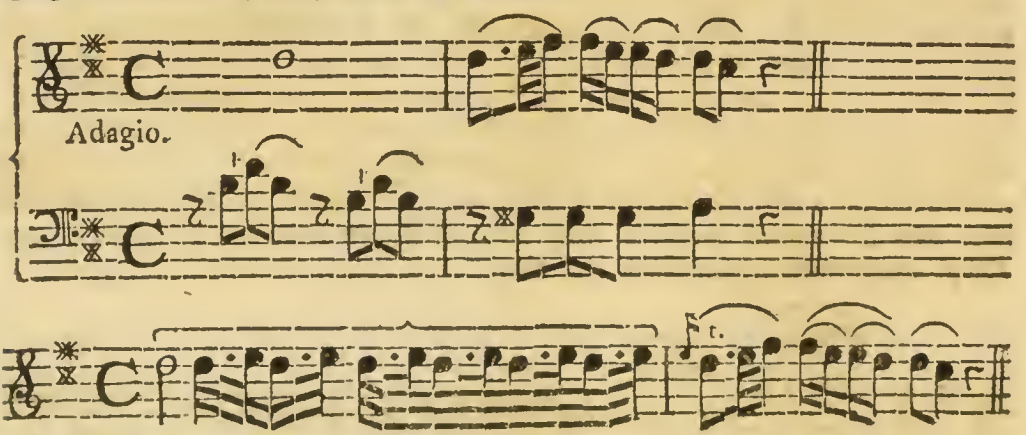

So kann man es mit dem Zurückschlage auszieren.

§. 18.

Die Auszierung so man Groppo nennet ist eine Verbindung etwas weniges aus einander stehender Noten, welche Verbindung durch einige geschwinde

Noten

Noten geschiehet. Wenn nun diese geschwinde Noten vor dem Aufsteigen oder Absteigen allemal noch um einen Ton zurück tretten, und diesen Aufenthalt nur machen, um nicht zu frühe den Hauptton zu erreichen; so bekommen sie dadurch dem Ansehen nach eine so knorrichte Figur: daß einige das Wort Groppo vom französischen und englischen (Grape,) welches eine Traube und figürlich nach dem altteutschen ein Kluster heißt; andere aber diese Benennung vom italiänischen Groppo ein Knotten, oder Knopf, Groppare knüpfen herleiten. Diese Auszierung sieht also aus.

Ohne Auszierung.

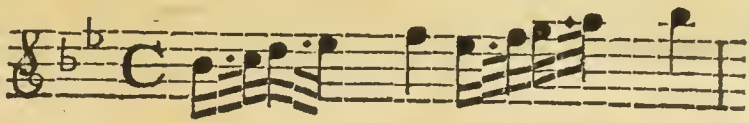

Mit dem Groppo hinauf.

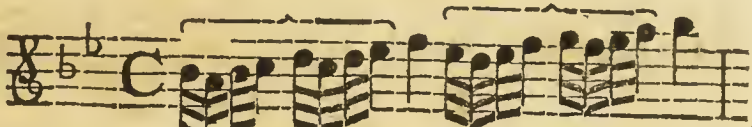

Ohne Auszierung.

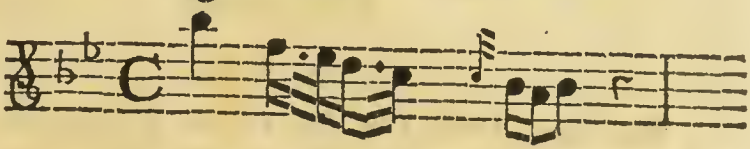

Mit dem Groppo herab.

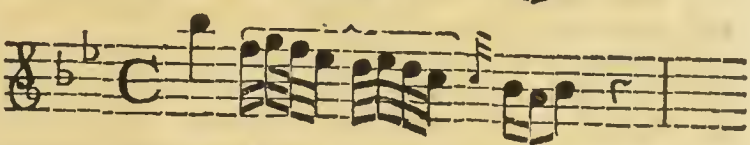

Diese Auszierung muß man aber nur brauchen wenn man allein spielet; und auch dort nur zur Veränderung, wenn eine dergleichen Passage gleich nacheinander wiederholet wird.

§. 19.

Der Cirkel und Halbcirkel sind wenig von dem Groppo unterschieden, Sind sie nur 4. Noten; so nennet man sie den Halbcirkel: sind es aber 8. Noten; so ist es ein ganzer Cirkel. Man pflegt diese Figur also zu nennen, weil die Noten die Gestalt eines Kreises vorstellen. Z. E.

Ohne

Ohne Auszierung.

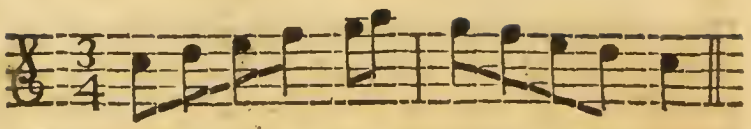

Der Cirkel.

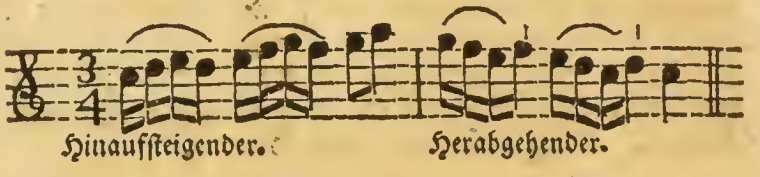

Hinaufsteigender. Herabgehender.

Ohne Auszierung.

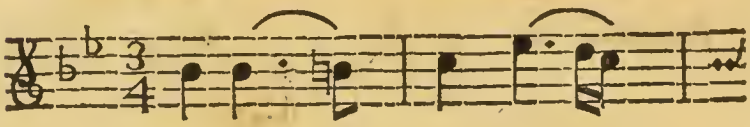

Der Halbcirkel.

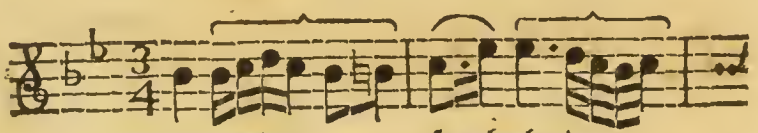

Hinaufsteigender. Herabgehender.

§. 20.

Diejenigen, welche recht sehr auf die Wortforschung erpicht sind, haben auch einen erwünschten Gegenwurf an dem Wort Tirata, welches einige vom italiänischen tirare, da es nämlich ziehen heißt, und sich zur Bildung gar vieler und unterschiedlicher Sprichwörter brauchen läßt; andere aber vom tirata ein Schuß, oder tirare schiessen herleiten: wo es schon im figürlichen Verstande genommen wird, und eigentlich eine welsche Redensart ist. Beyde haben recht. Und da die Tirata nichts anders ist, als eine Reihe stuffenweise auf oder absteigender Noten, die zwischen zwoen anderen Noten, welche von einander etwas entfernet sind, willkührlich angebracht werden; so kann es auch eine geschwind und eine langsame Tirata geben: nachdem nämlich das Zeitmaaß geschwinde oder langsam ist; oder nachdem die zwo Noten weit von einander entfernet sind. Ist die Tirata langsam? so heißt es ein Zug, und kömmt vom tirare Ziehen: denn man ziehet den Gesang durch viele Töne von einer Note zu der andern, und man verbindet die zwo auseinander stehenden Noten durch die zwischen denselben liegenden übrigen Intervallen. Ist die Tirata aber geschwind? so geschieht zwar die nämliche Verbindung: allein sie geschieht so geschwind,

schwind, daß man sie einem Pfeilwurfe oder Schusse vergleichen kann (*b*). Hier sind Beyspiele.

Ohne Zierde.

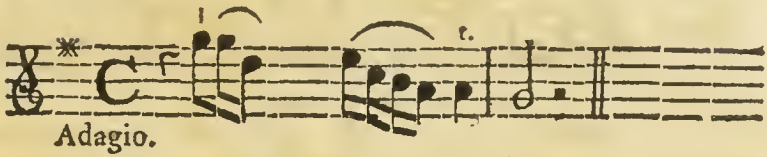

Mit einer langsam absteigenden Tirata.

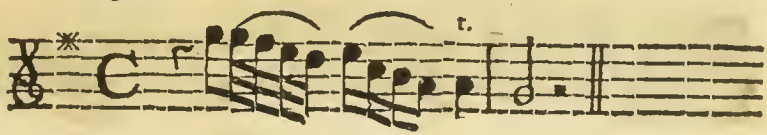

Ohne Zierde.

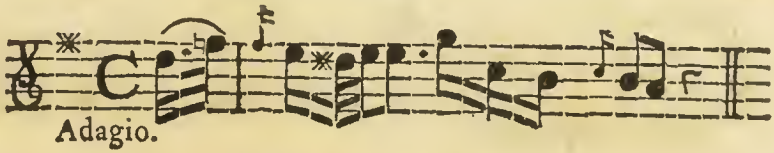

Mit einer langsam absteigenden Tirata.

Ohne Zierrat.

Mit einer absteigenden geschwinden Tirata.

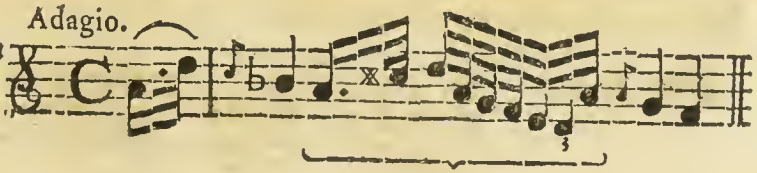

(*b*) Was? Den Schuß aus dem Reiche der Musik verbannen? - - - Das wollte ich nicht wagen: Denn er hat sich nicht nur in die schönen Künsten, sondern aller Orten eingedrungen. Ja wo man nichts davon wissen will, dort riechet es erst recht sehr nach Pulver. Quisque suos patimur Manes - - -. *Virgil.*

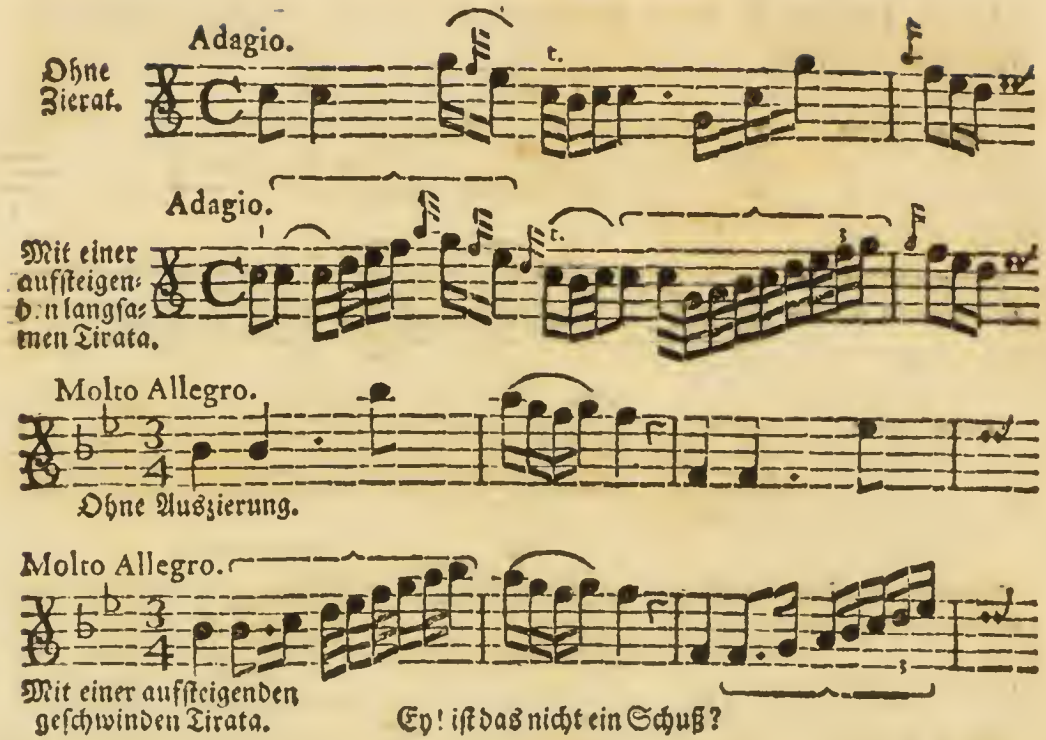

§. 21.

Man kann aber auch die Tiraten noch auf viele andere Art anbringen. Ich will eine und die andere herſetzen. Z. E.

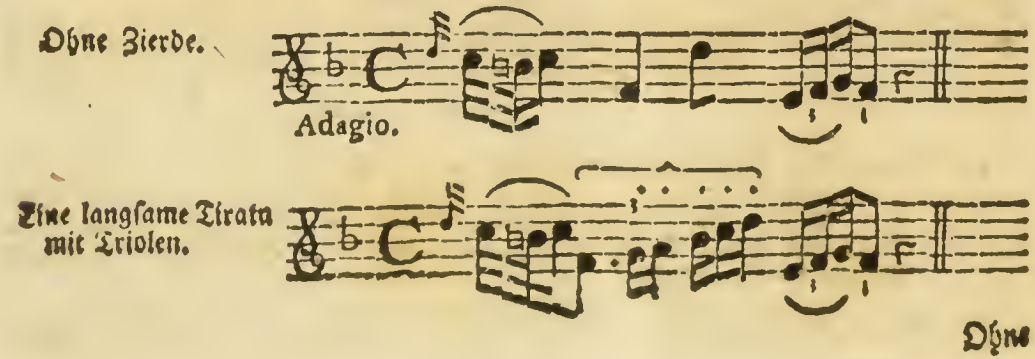

Ohne

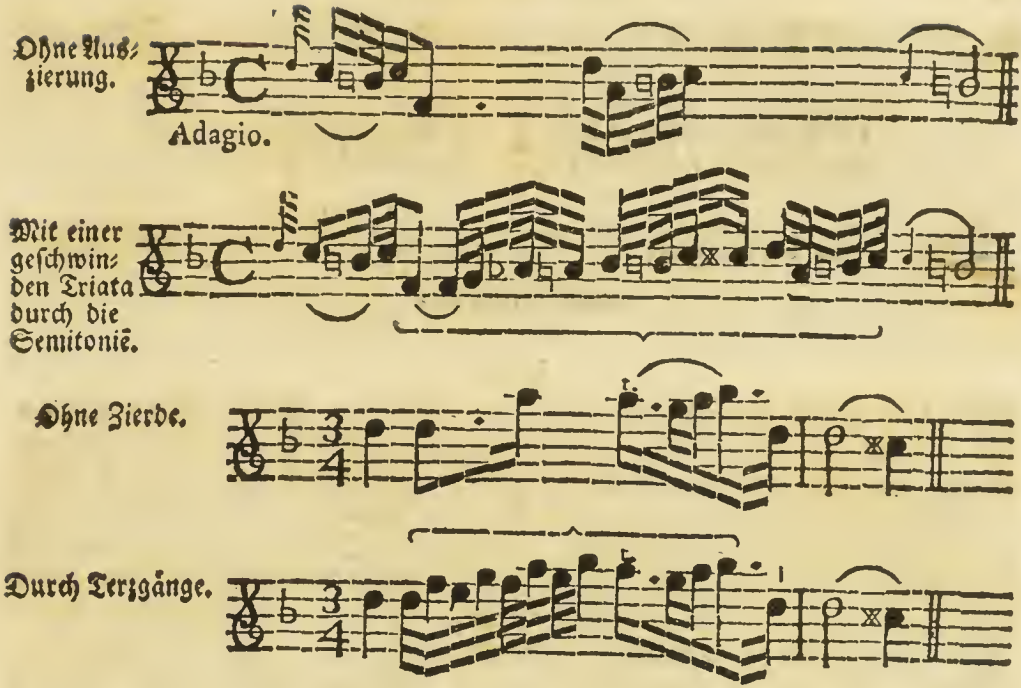

§. 22.

Alle diese Auszierungen brauche man aber nur, wenn man ein Solo spielet; und dort sehr mäßig, zur rechten Zeit, und nur zur Abwechselung einiger öfter nach einander kommenden Passagen. Und man sehe wohl auf die Vorschrift des Componisten: denn bey der Anwendung solcher Auszierungen verräth man am ehesten seine Unwissenheit. Absonderlich aber hüte man sich vor allen willkührlichen Zieraten, wenn mehrer aus einer Stimme spielen. Was würde es vor eine Verwirrung geben, wenn ieder nach seinem Sinne die Noten verkräuseln wollte? und wurde man nicht letzlich wegen der verschiedenen ungeschickt eingemischten abscheulichen Schönheiten keine Melodie mehr verstehen? ich weiß wie bange einem wird, wenn man die singbarsten Stücke durch unnötige Verzierungen so erbärmlich verstümpeln höret. Ich will in dem folgenden Hauptstücke hiervon etwas mehrers reden.

Das zwölfte Hauptstück.

Von dem richtigen Notenlesen und guten Vortrage überhaupts.

§. 1.

An der guten Ausführung ist alles gelegen. Diesen Satz bestättiget die tägliche Erfahrniß. Mancher Halbcomponist ist vom Vergnügen entzücket, und halt nun von neuem erst selbst recht viel auf sich, wenn er seinen musikalischen Galimatias von guten Spielern vortragen höret, die den Affect, an den er nicht einmal gedacht hat, am rechten Orte anzubringen, und die Charakters, die ihm niemals eingefallen sind, so viel es möglich ist zu unterscheiden, und folglich die ganze elende Schmiererey den Ohren der Zuhörer durch einen guten Vortrag erträglich zu machen wissen. Und wem ist hingegen unbekannt, daß oft die beste Composition so elend ausgeführet wird, daß der Componist selbst Noth genug hat seine eigene Arbeit zu kennen?

§. 2.

Der gute Vortrag einer Composition nach dem heutigen Geschmacke ist nicht so leicht als sichs manche einbilden, die sehr wohl zu thun glauben, wenn sie ein Stück nach ihrem Kopfe recht närrisch verzieren und verkräuseln; und die von demjenigen Affecte ganz keine Empfindung haben, der in dem Stücke soll ausgedrücket werden. Und wer sind diese Leute? Es sind meistens solche, die, da sie kaum im Tacte ein wenig gut fortkommen, sich gleich an Concerte und Solo machen, um (nach ihrer dummen Meinung) sich nur fein bald in die Zahl der Virtuosen einzudringen. Manche bringen es auch dahin, daß sie in etlichen Concerten oder Solo, die sie rechtschaffen geübet haben, die schwersten Passagen ungemein fertig wegspielen. Diese wissen sie nun auswendig. Sollen sie aber nur ein paar Menuete nach der Vorschrift des Componisten singbar vortragen; so sind sie es nicht im Stande: ja man sieht es in ihren studierten

Concer-

Concerten schon. Denn so lang sie ein Allegro spielen, so gehet es noch gut: wenn es aber zum Adagio kömmt; da verrathen sie ihre grosse Unwissenheit und ihre schlechte Beurtheilungskraft in allen Täcten des ganzen Stücks. Sie spielen ohne Ordnung, und ohne Ausdruck; das Schwache und Starcke wird nicht unterschieden; die Auszierungen sind am unrechten Orte, zu überhäuft, und meistens verwirret angebracht; manchmal aber sind die Noten gar zu leer, und man merket daß der Spielende nicht weiß, was er thun solle. Von solchen Leuten läßt sich auch selten mehr eine Besserung hoffen: denn sie sind mehr als iemand von der Eigenliebe eingenommen; und der würde sich in ihre größte Ungnad setzen, welcher sie aus redlichem Herzen ihrer Fehler überzeugen wollte.

§. 3.

Die musikalischen Stücke von guten Meistern richtig nach der Vorschrift lesen, und nach dem im Stücke herrschenden Affecte abspielen ist weit künstlicher, als die schwersten Solo und Concerte studieren. Zu dem letzten braucht man eben nicht viel Vernunft. Und wenn man so viel Geschicklichkeit hat die Applicaturen auszudenken: so kann man die schwersten Passagen von sich selbst lernen; wenn nur eine starke Uebung dazu kömmt. Das erste hingegen ist nicht so leicht. Denn man muß nicht nur alles angemerkte und vorgeschriebene genau beobachten, und nicht anders, als wie es hingesetzet ist abspielen: sondern man muß auch mit einer gewissen Empfindlichkeit spielen; man muß sich in den Affect setzen, der auszudrücken ist; und man muß alle die Züge, die Schleifer, das Abstossen der Noten, das Schwache und Starke, und, mit einem Worte, alles was immer zum schmackhaften Vortrage eines Stücks gehöret, auf eine gewisse gute Art anbringen und vortragen, die man nicht anders, als mit gesunder Beurtheilungskraft durch eine lange Erfahrniß erlernet.

§. 4.

Man schliesse nun selbst ob nicht ein guter Orchestergeiger weit höher zu schätzen sey, als ein purer Solospieler? Dieser kann alles nach seiner Willkhur spielen, und den Vortrag nach seinem Sinne, ja nach seiner Hand einrichten: da der erste die Fertigkeit besitzen muß den Geschmack verschiedener Componisten,

ihre Gedanken und Ausdrücke alsogleich einzusehen und richtig vorzutragen. Dieser darf sich nur zu Hause üben um alles rein herauszubringen, und andere müssen sich nach ihm richten: iener aber muß alles vom Blatte weg, und zwar oft solche Passagen abspielen, die wider die natürliche Ordnung des Zeitmaases lauffen (*a*); und er muß sich meistens nach andern richten. Ein Solospieler kann ohne grosse Einsicht in die Musik überhaupts seine Concerte erträglich, ja auch mit Ruhme abspielen; wenn er nur einen reinen Vortrag hat: ein guter Orchestergeiger aber muß viele Einsicht in die ganze Musik, in die Setzkunst und in die Verschiedenheit der Charakters, ja er muß eine besondere lebhafte Geschicklichkeit haben, um seinem Amte mit Ehren vorzustehen; absonderlich wenn er seiner Zeit den **Anführer eines Orchesters** abgeben will. Vielleicht sind aber einige, welche glauben, daß man mehr gute Orchestergeiger als Solospieler findet? diese irren sich. Schlechte Accompagnisten giebt es freylich genug; gute hingegen sehr wenig: denn heut zu Tage will alles Solo spielen. Wie aber ein **Orchester** aussieht, welches aus lauter Solospielern bestehet, das lasse ich jene Herren Componisten beantworten, die ihre Musiken dabey aufgeführet haben. Wenig Solospieler lesen gut: weil sie allemal nach ihrer Phantasie etwas einzumischen, und nur auf sich allein, selten aber auch auf andere zu sehen gewohnet sind (*b*).

§. 5.

Man muß also nicht Solospielen, bevor man nicht recht gut accompagniren kann. Man muß vorher alle Veränderungen des Bogenstriches genau zu machen wissen; man muß das Schwache und Starke am rechten Orte und mit rechtem Maase anzubringen verstehen; man muß lernen die Charakters der Stücke unterscheiden, und alle Passagen nach ihrem erforderlichen eigenen Geschmacke vortra-

(*a*) Contra Metrum Musicum. Hiervon habe schon im zweyten Abschnitte des ersten Hauptstückes §. 4. in der Anmerkung (*d*) eine Meldung gethan. Und ich weis nicht was ich denken solle, wenn ich eine Arie von manchem itzt so sehr berühmten welschen Componisten sehe, die so wider das musikalische Metrum läuft, daß man glauben sollte, es hätte sie ein Schüler gemacht.

(*b*) Ich rede aber hier keineswegs von jenen grossen Virtuosen, die neben ihrer ausserordentlichen Kunst in Abspielung der Concerte, auch gute Orchestergeiger sind. Dieß sind Leute die wirklich die grösseste Hochachtung verdienen.

vortragen, und mit einem Worte, man muß eher vieler geschickten Leute Arbeit richtig und zierlich lesen können, ehe man anfängt Concerte und Solo zu spielen. Man kennet es gleich an dem Gemälde, ob derjenige der es verfertiget hat ein Meister im Zeichnen ist: gleichwie mancher sein Solo vernünftiger spielen würde, wenn er iemals eine Sinfonie oder ein Trio nach dem darinnen erforderlichen guten Geschmacke vorzutragen, oder eine Arie mit dem rechten Affecte und nach dem derselben eigenen Charaktere zu accompagniren gelernet hätte. Ich will mich bemühen einige kurze Regeln herzusetzen, deren man sich bey der Aufführung einer Musik mit Nutzen bedienen kann.

§. 6.

Daß man sein Instrument gut und rein mit den übrigen einstimmen müsse, das weiß man zwar ohnedem und meine Erinnerung scheinet in solchem Falle etwas überflüssiges zu seyn. Allein wenn oft so gar Leute die das erste Violin vorstellen wollen ihre Instrumente nicht rein zusammen stimmen, so finde ich höchst nothwendig solches hier zu erinnern: um so mehr, als sich die übrigen alle nach dem ersten Violinisten einstimmen sollen. Wenn man bey einer Orgel oder Flügel spielet, so muß man sich mit der Stimmung nach solchen richten: sind aber keines von beyden da, so nimmt man den Ton von den Blasinstrumenten. Einige stimmen am ersten die (A) Seyte, andre hingegen die (D) Seyte. Beyde thun recht, wenn sie nur fleißig und rein stimmen. Nur will ich noch erinnern: daß die Seyteninstrumenten in einem warmen Zimmer allemal tiefer, in der Kälte aber höher werden.

§. 7.

Bevor man zu spielen anfängt muß man das Stück wohl ansehen und betrachten. Man muß den Charakter, das Tempo und die Art der Bewegung, so das Stück erfordert, aufsuchen, und sorgfältig nachsehen, ob nicht eine Passage darinnen stecket, die oft beym ersten Ansehen nicht viel zu bedeuten hat, wegen der besondern Art des Vortrags und des Ausdruckes aber eben nicht leicht abzuspielen ist. Man muß sich endlich bey der Ausübung selbst alle Mühe geben den Affect zu finden und richtig vorzutragen, den der Componist hat anbringen wollen; und da oft das Traurige mit dem Fröhlichen abwechselt

so

so muß man jedes nach seiner Art vorzutragen beflissen seyn. Mit einem Worte: man muß alles so spielen, daß man selbst davon gerühret wird (c).

§. 8.

Aus diesem fliesset: daß man die vorgeschriebenen **Piano** und **Forte** aufs genaueste beobachten, und nicht immer in einem Tone fortleyren muß. Ja man muß das Schwache mit dem Starken, ohne Vorschrift, auch meistens selbst abzuwechseln und jedes am rechten Orte anzubringen wissen: denn dieß heißt nach dem bekannten Mahlerspruche, **Licht** und **Schatten**. Die durch (𝄪) und (♮) erhöheten Noten soll man allemal etwas stärker anspielen, in der Folge der Melodie aber im Tone wieder abnehmen. Z. E.

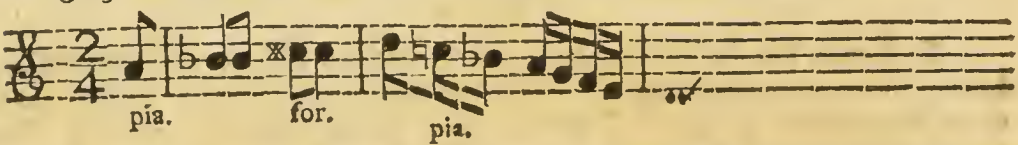

Eben so muß man eine durch (b) und (♮) angebrachte schnelle Erniedrigung durch die Stärke unterscheiden Z. E.

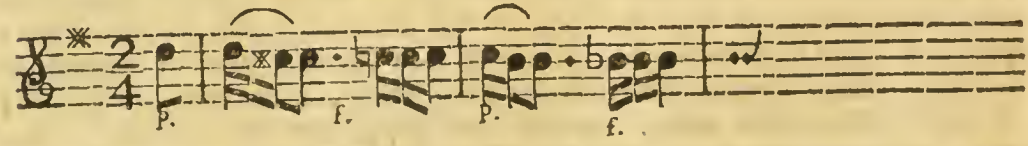

Man pflegt halbe Noten, wenn sie unter kurzen Noten vermischet sind, allemal stark anzustossen und im Tone wieder nachzulassen. Z. E.

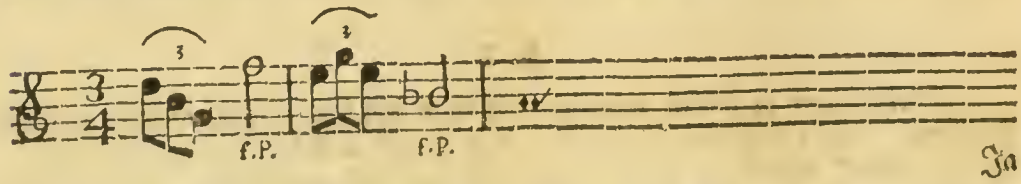

Ja

(c) Es ist schlecht genug, daß mancher niemals an das denket, was er wirklich thut, sondern seine Noten nur so wie im Traume wegspielet, oder als wenn er geradezu für sich allein spielete. Ein solcher nimmt es nicht wahr, wenn er gleich ein paar Viertheile im Tacte voraus läuft: und ich wette darauf er würde das Stück um ein paar Tacte eher als andere enden, wenn nicht der Nächste an ihm, oder der Anführer selbst ihm solches erinnerte.

Ja manche Viertheilnote wird auch auf eben diese Art gespielet. Z. E.

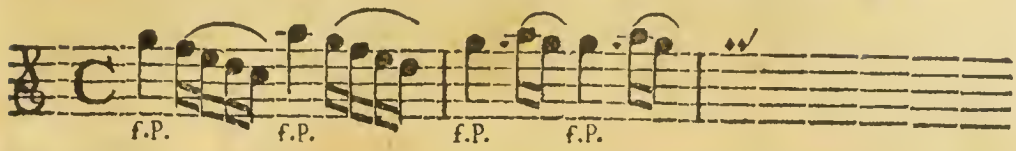

Und dieß ist iener Ausdruck den der Componist eigentlich verlanget, wenn er ein f. und p. nämlich **Forte** und **Piano**, zu einer Note setzet. Man muß aber, wenn man die Note stark angestossen hat, den Bogen nicht von der Seyte weglassen, wie einige sehr ungeschickt thun; sondern der Bogen muß fortgeführet und folglich der Ton noch immer gehöret werden, nur daß er sich gelind verliere. Man lese nach was ich am 44. Blatte in der Anmerkung (*k*) erinnert habe.

§. 9.

Meistens fällt der Accent (*d*) der Ausdruck oder die Stärke des Tones auf die herrschende oder anschlagende **Note**, welche die Italiäner Nota buona nennen. Diese anschlagende gute **Noten** sind aber merklich von einander unterschieden. Die sonderbar herrschenden **Noten** sind folgende: in iedem Tact die das erste **Viertheil** anschlagende **Note**; die erste **Note** des halben Tactes oder dritten **Viertheils** im **Viervier**theiltacte; die erste **Note** des ersten und vierten **Viertheils** $\frac{6}{4}$ und $\frac{6}{8}$ Tacte; und die erste **Note** des ersten, vierten, siebenden und zehenden **Viertheils** im $\frac{12}{8}$ Tacte. Diese nun mögen jene anschlagende Noten heissen, auf die allemal die meiste Stärke des Tones fällt: wenn anders der Componist keinen andern Ausdruck hingesetzet hat. Bey dem gemeinen Accompagniren einer Arie oder einer Concertstimme, wo meistens nur Achteilnoten oder Sechzehntheilnoten vorkommen, werden sie itzt meistens abgesöndert hingeschrieben, oder wenigst Anfangs ein paar Tácte mit einem kleinen Striche bemerket. Z. E.

Man

(*d*) Ich verstehe hier durch das Wort: **Accent**, keineswegs der Franzosen ihr le Port de Voix, darüber Rousseau in seiner Methode pour apprendre á chanter. p. 56. eine Erklärung geben will: sondern einen Ausdruck (Expression), Nachdruck oder Emphasis, vom griechischen ἐν, in, und φάσις, apparitio, dictio.

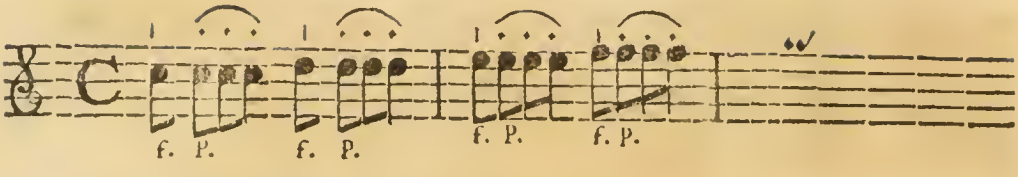

Man muß also auf solche Art fortfahren die erste Note stark anzustossen, bis eine Abänderung vorkömmt.

§. 10.

Die andern guten Noten sind die, welche zwar allezeit durch eine kleine Stärke von den übrigen unterschieden sind; bey denen man aber die Stärke sehr gemäßiget anbringen muß. Es sind nämlich die Viertheilnoten und Achtheilnoten im Allabreve Tacte, und die Viertheilnoten in dem so genannten halben Trippel; ferner die Achtheilnoten und Sechzehntheilnoten im geraden und auch im $\frac{2}{4}$ und $\frac{4}{4}$ Tacte; und endlich die Sechzehntheilnoten im $\frac{3}{8}$ und $\frac{6}{8}$ u. s. f. Wenn nun dergleichen mehrere Noten nacheinander folgen, über deren zwo und zwo ein Bogen stehet: so fällt auf die erste der zwoen der Accent, und sie wird nicht nur etwas stärker angespielet, sondern auch etwas länger angehalten; die zwote aber wird ganz gelind, und still, auch etwas später daran geschliffen. Ein Beyspiel hiervon sehe man im ersten Abschnitte des siebenden Hauptstücks §. 3. sonderbar aber lese man den im zweyten Abschnitte des siebenden Hauptstücks stehenden 5. §. und man besehe die Beyspiele. Es sind aber auch oft 3, 4, und noch mehrere Noten durch einen solchen Bogen und Halbcirkel zusammen verbunden. In solchem Falle muß man die erste derselben etwas stärker anstossen, und länger anhalten, die übrigen hingegen durch Abnehmung der Stärke immer stiller, ohne mindesten Nachdruck, in dem nämlichen Striche daran schleifen. Man erinnere sich öfters des siebenden Hauptstückes, und sonderheitlich was im ersten Abschnitte desselben §. 20. gesagt worden.

§. 11.

Aus eben dem sechsten und siebenden Hauptstücke siehet man, wie sehr das Schleifen und Stossen die Melodie unterscheide. Man muß also nicht

nicht nur die hingeschriebenen und vorgezeichneten Schleifer genaueſt beobachten: sondern wenn in mancher Composition gar nichts angezeiget ist; so muß man das Schleiffen und Stossen selbst schmackhaft und am rechten Orte anzubringen wissen. Das Hauptstück von den vielen Veränderungen des Bogenstriches wird sonderbar im zweyten Abschnitte zum Unterricht dienen, wie man öfters eine beliebte Abänderung machen solle, die doch allemal dem Charakter des Stückes ähnlich seyn muß.

§. 12.

Es giebt heut zu Tage gewisse Passagen, wo der Ausdruck von einem geschickten Componisten auf eine ganz besondere ungewöhnliche und unverhofte Art angebracht wird, welches nicht ieder errathen würde, wenn es nicht angezeiget wäre. Z. E.

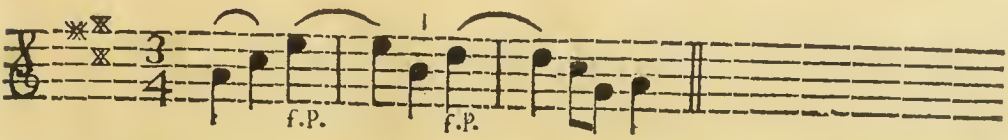

Denn hier fällt der Ausdruck und die Stärke des Tones auf das letzte Viertheil des Tactes, und das erste Viertheil des folgenden Tactes wird ganz still und ohne Nachdruck daran gehalten. Man unterscheide also diese beyde Noten keineswegs durch ein Nachdrücken mit dem Geigebogen; sondern man spiele sie, als wenn sie nur eine halbe Note wären. Auch hier mag man sich des 18. §. im dritten Abschnitte des ersten Hauptstücks, und der Anmerkung (*k*) erinnern.

§. 13.

In lustigen Stücken bringt man meistens den Accent bey der höchsten Note an, um den Vortrag recht lebend zu machen. Da geschieht es nun, daß der Nachdruck auf die letzte Note des zweyten und vierten Viertheils im geraden Tacte, im Zweyviertheiltacte aber auf das Ende des zweyten Viertheiles fällt; sonderbar wenn sich das Stück im Aufstreiche anfängt. Z. E.

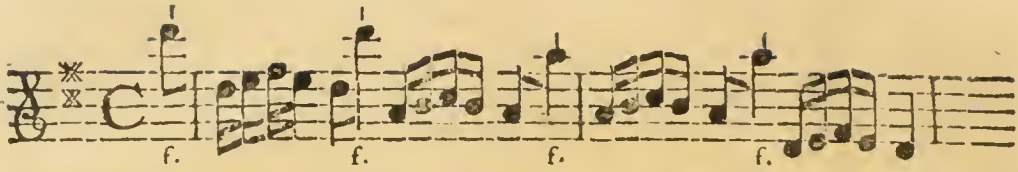

Dieß läßt sich nun aber in langsamen und traurigen Stücken nicht thun: denn da muß die Aufstreichsnote nicht abgestossen, sondern angehalten und singbar vorgetragen werden.

§. 14.

Im Dreyviertheil und kann der Accent auch auf das zweyte Viertheil fallen. Z. E.

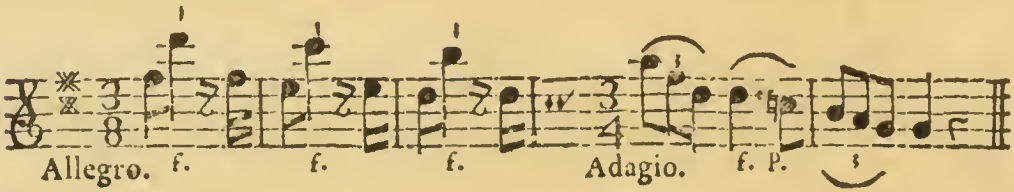

§. 15.

Man siehet in dem letzten Beyspiele, daß im ersten Tacte die punctirte Viertheilnote (D) durch einen Bogen an die darauf folgende Achtheilnote (E) verbunden ist. Man muß demnach bey dem Puncte mit dem Geigebogen nicht nachdrücken, sondern so wohl hier, als bey allen dergleichen Fällen die Viertheilnote mit einer mäßigen Stärke angreifen, die Zeit des Puncts ohne Nachdruck aushalten und die darauf folgende Achttheilnote ganz still daran schleifen. Ich habe es schon im dritten Abschnitte des ersten Hauptstückes §. 9. erinneret.

§. 16.

Eben also muß man auch jene Noten, die sonst dem Tacte nach sollten zertheilet werden, niemals abtheilen, oder die Abtheilung durch einen Nachdruck bemerken; sondern man muß sie nur anstossen und still aushalten, nicht anders, als wenn sie am Anfange des Viertheiles stünden. Man lese nur den

den §. 21, 22, und 23. des vierten Hauptstückes. Wo auch schon Beyspiele genug sind. Hieher gehöret auch was am Ende des §. 18. im dritten Abschnitte des ersten Hauptstückes gesagt worden; und man vergesse ja die Anmerkung (*k*) nicht. Diese Art des Vortrages machet ein gewisses gebrochenes Tempo, welches, da oder die Mittelstimme, oder der Baß, mit der Oberstimme sich zu trennen scheinen, sehr fremd und artig läßt, auch verursachet, daß in gewissen Passagen die Quinten nicht so mit einander anstossen, sondern wechselweise nach einander anschlagen. Z. E. hier sind 3. Stimmen.

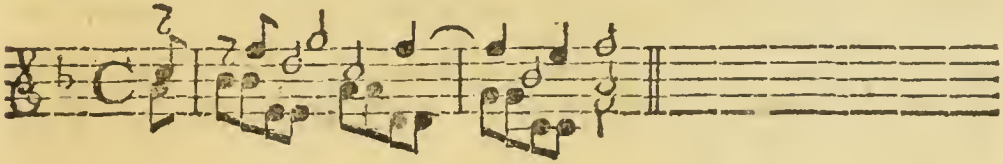

§. 17.

Sowohl in dem itzt beygebrachten Falle, als wo immer ein **Forte** hingeschrieben ist, muß man die Stärke mit Maase brauchen und nicht närrisch reissen: sonderbar bey der Begleitung einer Concertstimme. Manche thun eine Sache gar nicht, oder wenn sies thun, so ist sie gewiß übertrieben. Man muß auf den Affect sehen. Oft erfordert eine Note einen stärkern Anstoß; manchmal einen mittelmäßigen; und oft einen kaum merklichen. Das erste geschieht gemeiniglich bey einem gähen Ausdruck, den alle Instrumente zugleich machen; und dieser wird meistens durch (*f. p.*) angezeiget. Z. E.

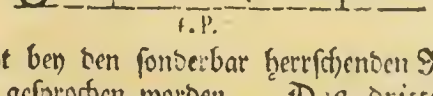

Das zweyte geschieht bey den sonderbar herrschenden Noten, wovon im §. 9. dieses Hauptstückes gesprochen worden. Das dritte ergiebt sich bey allen den übrigen im §. 10. erst angezeigten Noten, wo man eine kaum merkliche Stärke anbringen muß. Denn wenn man gleich unter der Begleitung einer concertierenden Stimme viele Forte hingeschrieben siehet; so muß man doch die Stärke mit seiner Maasse brauchen und nicht so übertreiben, daß man die

Hauptstimme dadurch unterdrücket. Eine solche wenige und kurz angebrachte Stärke muß vielmehr die Hauptstimme erheben, die Melodie begeistern, dem Concertisten aushelfen, und ihm die Mühe das Stück recht zu Charakterisiren, erleichtern.

§. 18.

Gleichwie man nun das **Schleifen** und das **Stossen**, das **Schwache** und das **Starke** nach Erforderung des Ausdruckes genauest beobachten muß: eben so muß man auch nicht beständig mit einem schleppenden schweren Striche fortspielen, sondern sich nach dem bey ieder Passage herrschenden Affecte richten. Lustige und tändelnde Passagen müssen mit leichten und kurzen Bogenstrichen erhoben, frölich und geschwind weggespielet werden: gleichwie man langsame und traurige Stücke mit langen Bogenzügen, nahrhaft, und mit Zärtlichkeit vortragen muß.

§. 19.

Bey der Begleitung einer Concertstimme muß man meistens die Noten nicht anhaltend, sondern schnell wegspielen, und in dem $\frac{6}{8}$ und $\frac{12}{8}$-Tacte sind die schwarzen Noten fast wie Achttheilnoten abzugeigen: um den Vortrag nicht schläfferig zu machen. Man sehe aber auf die Gleichheit des Zeitmaasses; und die schwarze Note muß man mehr hören als die Achtheilnote. Z. E.

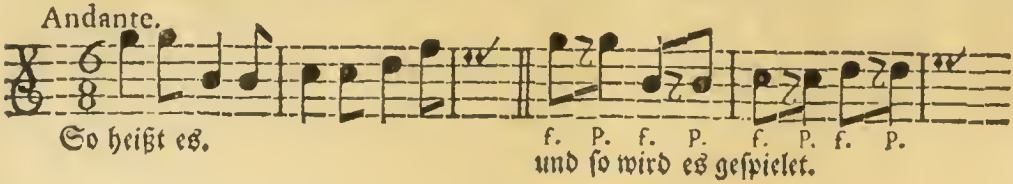

§. 20.

Viele, die von dem Geschmacke keinen Begriff haben, wollen bey dem Accompagnement einer concertirenden Stimme niemals bey der Gleichheit des Tactes bleiben; sondern sie bemühen sich immer der Hauptstimme nachzugeben. Dieß sind Accompagnisten vor Stümpler und nicht vor Meister. Wenn man manche italiänische Sängerin, oder sonst solche Einbildungsvirtuosen vor sich hat, die dasjenige, was sie auswendig lernen, nicht einmal nach dem richtigen

gen Zeitmaaſe fortbringen; da muß man freylich ganze halbe Täcte fahren laſſen, um ſie von der offentlichen Schande zu retten. Allein wenn man einem wahren Virtuoſen, der dieſes Titels würdig iſt, accompagniret; dann muß man ſich durch das **Verziehen**, oder **Vorausnehmen** der Noten, welches er alles ſehr geſchickt und rührend anzubringen weis, weder zum Zaudern noch zum Eilen verleiten laſſen; ſondern allemal in gleicher Art der Bewegung fortſpielen: ſonſt würde man dasjenige was der Concertiſt aufbauen wollte, durch das Accompagnement wieder einreiſſen. (*e*)

§. 21.

Übrigens müſſen bey einer Muſik, wenn ſie anders gut ſeyn ſolle, alle die Zuſammenſpielenden einander wohl beobachten und ſonderheitlich auf ihren Anführer ſehen: damit ſie nicht nur zugleich anfangen; ſondern damit ſie beſtändig in gleichem Tempo, und mit gleichem Ausdrucke ſpielen. Es giebt gewiſſe Paſſagen bey deren Abſpielung man leicht ins Eilen geräth. Man erinnere ſich nur des §. 38. im **vierten Hauptſtücke**. Und im **ſechſten und ſiebenden Hauptſtücke** hat man die Gleichheit des Zeitmaaſes mehr den einmal eingeſchärfet. Ferner muß man ſich befleiſſigen die **Accorde** ſchnell und zugleich, die nach einem **Puncte** oder kleinen **Soſpir** folgenden kurzen Noten aber ſpät und geſchwind wegzuſpielen. Man ſehe nur was ich im **zweyten Abſchnitte des ſiebenden Hauptſtückes** §. 2. und 3. gelehret habe; man ſuche eben dort die Exempel nach. Wenn im Aufſtreiche, oder nach einer kurzen Soſpir mehrere Noten abzugeigen ſind; ſo pflegt man ſie in einem Herabſtriche zu nehmen, und in einem Zuge an die erſte Note des folgenden Viertheiles zu hengen. Da müſſen die Zuſammenſpielenden beſonders einander beobachten, und nicht zu frühe anfangen. Hier iſt ein Beyſpiel mit **Accorden** und **Soſpiren**.

§. 22.

(*e*) Ein geſchickter Accompagniſt muß alſo einen Concertiſten beurtheilen können. Einem rechtſchaffenen Virtuoſen, darf er gewiß nicht nachgeben: denn er würde ihm ſonſt ſein Tempo rubato verderben. Was aber das gehörige Tempo iſt, kann mehr gezeiget als beſchrieben werden. Hat man hingegen mit einem Virtuoſen von der Einbildung zu thun: da mag man oft in einem Adagio Cantabile manche Achttheilnote die Zeit eines halben Tactes aushalten, biß er gleichwohl von ſeinem Paroxismus wieder zu ſich kömmt; und es geht nichts nach dem Tacte: denn er ſpielt Recitativiſch.

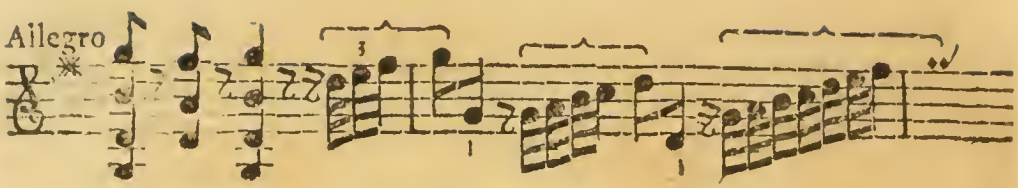

§. 22.

Alles was ich nun in diesem letzten Hauptstücke niedergeschrieben habe, betrift eigentlich das richtige Notenlesen, und überhaupts den reinen und vernünftigen Vortrag eines gut gesetzten musikalischen Stückes. Und alle meine Bemühung, die ich in Verfassung dieses Buches angewendet habe, ziehlet dahin: die Anfänger auf den rechten Weg zu bringen, und zur Erkänntniß und Empfindung eines guten musikalischen Geschmackes vorzubereiten. Ich will also hier schliessen, obwohl ich für die Herrn Concertisten noch vieles zu sagen hätte. Wer weis es? vielleicht wage ich es noch einmal die musikalische Welt mit einer Schrift zu vermehren? wenn ich anders sehe, daß dieser mein Eifer den Anfängern zu dienen nicht gar ist unnützlich gewesen.

Ende der Violinschule.

Register

Tabelle.

Die hier angemerkten Paragraphen führen uns in das vierte Hauptstück zu den Regeln der Strichart.

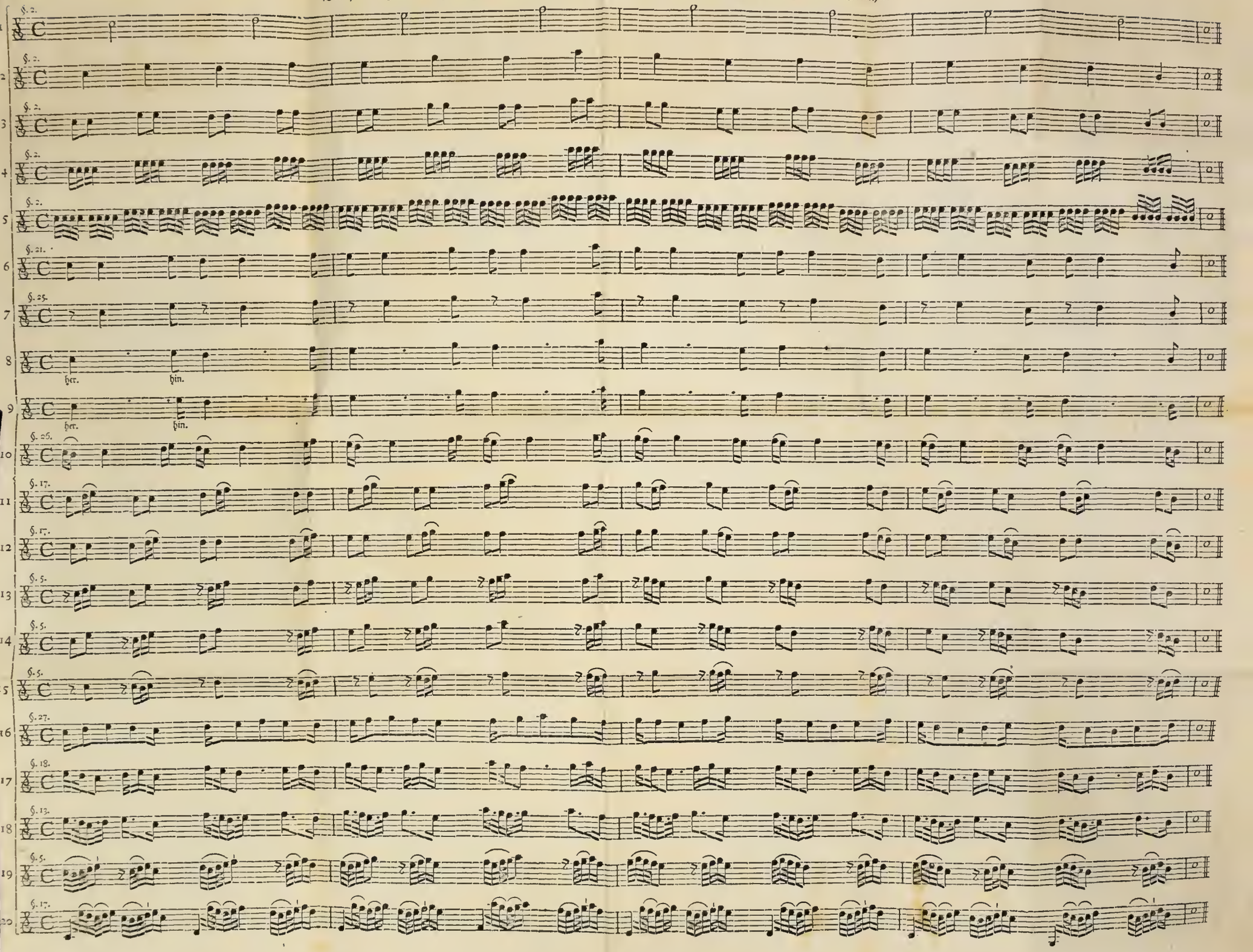

Register
der vornehmsten Sachen.

Die römische Zahl zeiget das Hauptstück; die deutsche Ziffer hingegen den §. an. Sind aber zwo römische Zahlen beysammen: so führet die erste und etwas grössere zwar auf das Hauptstück; die zwote, etwas kleinere und Cursive aber bedeutet den Abschnitt. Das (E) heißt die Einleitung.

A.

Abfall eine musikalische Auszierung. siehe: **Rückfall.**

Abschnitte, was man in der Musik so heißt: V. 14.

Abstossen der Noten, wie es angezeiget wird. I. *III.* 20. wie man die Noten abstossen solle. IV. 38. und VII. *II.* 2. Das Abstossen der Noten muß man genau nach der Vorschrift des Componisten beobachten; und auch oft selbst geschickt anzubringen wissen. XII. 3. 11.

Abtheilung des Bogenstriches in das Schwache und Starke. V. 3. 4. 5. u. s. f.

Accent der musikalische, auf welche Noten er kömmt. XII. 9. 10. auf eine besondere Art angebracht. XII. 12. 13. 14.

Accompagniren. einige Regeln davon. XII. 9. 17. 18. 19. 20.

Accorde. wie man sie spielen soll. XII. 21. gebrochene. s. **Arpeggieren.**

Adagio. wird oft schlecht gespielet. XII. 2.

Affect wird oft vom Componisten angezeiget. VI. 3. Der Bogenstrich muß zur Erregung der Affecten vieles beytragen. VIII. *I.* 1. Der Affect muß in einem Stücke aufgesucht, und beym Vortrage beobachtet werden. XII. 3. 7.

Alphabeth zur Violin. I. *I.* 14. wenn es solle gelernet werden. II. 6. soll gut gelernet werden. II. 7. eines durch (※) und (b) III. 6.

Amphion. E. *II.* 5.

Anfänger sollen nicht gleich zu geigen anfangen. I. *I.* 1. wie man sie im Tacte unterweisen solle. I. *II.* 8. 9. 10. 11. wie man sie wegen der Eintheilung der Noten und Pausen versuchen solle. I. *III.* 12. wie ein Anfänger die Geigen halten, und den Bogen führen solle. II. 1. 2. 3. 4. u. s. w. Die Anfänger werden oft verderbet. II. 2. wie man sie mit Vortheile unterweisen solle. II. 8. warum sie anfangs meistens in (E)

Dur gesetzte Stücke spielen sollen. II. 9. man soll ihnen die Buchstaben nicht auf die Violin schreiben. II. 10. die Anfänger sollen allezeit stark und ernstlich spielen. II. 11. wie sie die Tonarten sollen erkennen lernen. III. 2. 3. 4. sollen alle Intervallen kennen lernen. III. 5. sollen den vierten Finger oft brauchen. III. 7. was sie nach Erlernung des Alphabets spielen sollen. III. 8. 9.

Anführer muß bey einer Musik von allen wohl beobachtet werden. XII. 21.

Apollo. E. *II.* 5.

Applicatur was es ist. VIII. *I.* 1. dessen Ursache. VIII. *I.* 2. ist dreyfach VIII. *I.* 3. die ganze Applicatur. VIII. *I.* 4. 5. 6. wie man sich dazu geschickt machet. VIII. *I.* 7. wie man sie hinauf und herab spielet. VIII. *I.* 8. 9. 10. 11. 12. u. s. f. die halbe Applicatur. VIII. *II.* 1. 2. 3. 4. u. s. f. die vermischte Applicatur. VIII. *II.* 1. 2. 3. u. s. w.

Aristoxen. E. *II.* 5.

Arpeggieren. was es ist und wie es gemacht wird. VIII. *III.* 18.

Auflösungszeichen. I. *III.* 13.

Aufstreich. I. *III.* 24.

Ausdruck. s. Accent.

Ausführung. an der guten ist alles gelegen. XII. 1.

Aushaltung einer Note, Zeichen davon, und die Zeit derselben. I. *III.* 19.

Auszierungen soll man mäßig brauchen, und wenn sie zu brauchen sind. XI. 22.

B.

(B) Dieser Buchstab muß sonderheitlich beobachtet werden. I. *I.* 14. B (b) was es ist und wie es in der Musik gebraucht wird. I. *III.* 13. 14. 15.

Batement. s. Zusammenschlag.

Barydon, der so genannte. E. *I.* 2.

Beyspiele. warum ich sie meistens in (C) dur gesetzet habe. VI. 19.

Bewegung der Hand beym Aushalten einer langen Note. V. 5.

Boatius. E. *II.* 5.

Boden der Violin. E. *I.* 3.

Bogen. wie der Geigebogen soll gehalten und geführet werden. *II.* 5. 6.

Bogenstrich. Regeln des Hinauf- und Herabstriches. IV. 1. 2. 3. u. s. w. Exempeln darüber. IV. 38. Abtheilung in das Schwache und Starke. V. 3. 4. u. s. f. muß bald nahe am Sattel, bald entfernt gemacht werden. V. 11. Die Striche solle man gut miteinander verbinden. V. 14. Veränderung des Striches bey Triolen. VI. 3. 4. u. s. w. bey gleichen Noten VII. *I.* 1. 2. 3. u. s. f. bey ungleichen Noten. VII. *II.* 1. 2. 3. u. s. w. Der Bogenstrich unterscheidet alles VII. *I.* 1.

Bratschen (Viola di Braccio) E. *I.* 2.

Buchstaben. die musikalischen. I. *I.* 12. wo sie bey der Violin stehen. I. *I.* 13. 14. man soll sie den Anfängern nicht auf die Violin schreiben. II. 10.

C.

Canonici, wer sie waren. E. *II.* 5.

Charakter eines Stückes muß untersucht werden. XII. 4. 5. 7.

Cirkel und Halbcirkel musikalischer Auszierungen. XI. 19. Der Halbcirkel das

das Verbindungszeichen. I. *III.* 16. als ein Zeichen des Aushalten. I. *III.* 19.
Componiſten ſollen die Veränderung des Bogenſtriches anzeigen. VI. 3. ſollen aber bey Vorſchreibung des Vortrages eine vernünftige Wahl treffen. VII. *I.* 1.
Concertſtimme. wie man ſie begleiten ſolle. XII. 9. 17. 19. 20.
Corona, was es iſt. I. *III.* 19.
Corpus oder Körper der Violin. E. *I.* 3.
Cuſtos muſicus. was es iſt. I. *III.* 26.

D.

Dach auf der Violin. E. *I.* 3.
Darmſeyten. ſ. Seyten.
Didymus. E. *II.* 5.
Diodor. E. *II.* 5.
Doppelgriffe. ſ. Griffe.
Doppelſchlag. eine muſik. Auszierung. IX. 26.
Dreyerl. ſ. Triolen.
Durtöne. ſ. Tonart.

E.

Einklang. uniſonus. III. 5.
Einſchnitte. V. 14.
Emphatik. ſ. Accent.
Erfinder der Muſik. E. *II.* 3. und der muſikaliſchen Inſtrumente. E. *II.* 5.
Erhöhungszeichen. I. *III.* 13. dabey muß man oft andere Finger brauchen. I. *III.* 14. der vierte Finger iſt dabey nothwendig. III. 6. das doppelte Erhöhungszeichen. I. *III.* 25. Eine Tonleiter mit (✻). III. 6.
Erniedrigungszeichen. I. *III.* 13. Ein Alphabet davon. III. 6. Das doppelte Erniedrigungszeichen. I. *III.* 25.
Exempel. ſ. Beyſpiele.
Expreſſion. ſ. Accent.

F.

(f. p.) was dieſe Buchſtaben anzeigen. XII. 8.
Figur. (gewiſſe zuſammen gehörige Noten) können durch den Bogenſtrich vielmal verändert werden. VI. 3.
Finger. Ordnung derſelben auf der Violine. I. *III.* 14. und III. 6. der vierte Finger ſoll öfters gebraucht werden. III. 7. warum er oft nothwendig iſt. V. 13. und VI. 5. 17. wie die Finger bey der ganzen Applicatur gebraucht werden. VIII. *I.* 4. 5. 6. 8. 9. u. ſ. f. bey der halben. VIII. *II.* 1. 2. 3. u. ſ. w. bey der vermiſchten. VIII. *III.* 2. 3. u. ſ. f. der Fingerverlegung oder Ueberlegung. VIII. *III.* 15. man muß oft mit allen Fingern zurück gehen. VIII. *III.* 16. den vierten Finger ausſtrecken. VIII. *III.* 9. oder auch den erſten zurückziehen. VIII. *III.* 10. oft aber zweene Finger ausſtrecken. VIII. *III.* 11.
Flaſcholet, das ſogenannte, ſoll nicht unter andere natürliche Violintöne gemiſchet werden. V. 13.
Forte (forte) ſ. Stärke.

G.

Gamba. E. *I.* 2.
Geige. Unterſcheid, zwiſchen dem Worte Geige und **Violin.** E. *I.* 1. Die verſchiedenen Gattungen derſelben. E. *I.* 2. ſiehe ferner **Violin.**
Geigebogen, iſt auch ſchon bey einigen Inſtrumenten der Alten gebraucht worden. E. *II.* 8. ſiehe **Bogen.**
Geſellſchaft muſikaliſche. Nachricht davon. E. *I.* 6.

Geſchichte der Muſik. E. *II.* 5.
Gregor der groſſe. E. *II.* 5. er verändert die Muſik. *I.* 1. 4.
Griechen. ſie ſangen über ihre Buchſtaben. I. *I.* 3. ihr Zeitmaaß. I. *I.* 4.
Griffe auf der Violin. I. *III.* 14. Doppelgriffe. VIII. *II.* 11. und VIII. *III.* 8. 9. 10. 11. 12. 15. 16. u. ſ. f. eine ſehr nützliche Beobachtung bey Doppelgriffen. VIII. *III.* 20.
Groppo, eine muſikaliſche Auszierung. XI. 18.
Guido von Arrezo. E. *II.* 5. machte eine Veränderung in der Muſik. I. *I.* 5, 6.

H.

Halbcirkel. ſ. Cirkel.
Halbtriller. IX. 27.
Harmonici. wer ſie waren. E. *II.* 5.
Harte Tonart. ſ. Tonart.
Hiſtorie muſikaliſche. E. *II.* 5.
Homer. E. *II.* 5.

J.

Inſtrumente muſikaliſche, der alten Zeiten. E. *II.* 4. deren Erfinder. E. *II.* 5. 6. 8. Seyteninſtrumenten verändern ſich durch Wärme und Kälte. XII. 6.
Inſtrumentiſten, ſollen ihren Vortrag nach der Singmuſik einrichten. V. 14.
Intervallen, muſikaliſche, was ſie ſind und wie vielerley. III. 5.
Jubal. E. *II.* 3.

K.

Kunſtwörter muſikaliſche. I. *III.* 27.
Kreuzel, das ſo genannte. I. *III.* 13. 14. ſ. Erhöhungszeichen.

L.

Lactantius. E. *II.* 5.
Leyer der alten was ſie war, und ihr Urſprung. E. *II.* 6.
Linien muſikaliſche. I. *I.* 8.
Lucian. E. *II.* 5.

M.

Matematiker ſollen den Geigenmachern bey Verfertignng der Inſtrumente zur Hülfe kommen. E. *I.* 6.
Marcus Maibomius. E. *II.* 5.
Mäßigung des Bogens. V. 10.
Merkur. E. *II.* 5. 6. 8.
Mizler ein gelehrter Muſikverſtändiger. E. *I.* 6.
Molltöne. ſ. Tonart.
Mordente. was er iſt und wie vielerley. XI. 8. 9. iſt aufſteigend und abſteigend. XI. 10. man muß ihn mäſſig brauchen; und wo XI. 11. 12. 13. muß körnicht vorgetragen werden. XI. 14.
Murs. Jean de Murs oder Johann von der Mauer. E. *II.* 5. er verändert die Muſik ſehr merklich. I. 1. 7.
Muſik. Wortforſchung. E. *II.* 2. die Erfindung. E. *II.* 3. Singmuſik ſoll das Augenwerk der Inſtrumentiſten ſeyn. V. 14. Veränderung derſelben. I. *I.* 4. 5. 6. 7.
Muſikaliſche Geſellſchaft. ſ. Geſellſchaft.
Muſikaliſche Geſchichte. E. *II.* 5.
Muſikaliſche Kunſtwörter. I. *III.* 27.
Muſikaliſche Schriftſteller, viele gute. E. *II.* 5.

N.

Nachſchläge. eine Auszierung. IX. 28.
Noten. Warum ſie erfunden worden. I. *I.* 2. wie ſie erfunden worden.

I. *I.* 7. wie sie itzt aussehen; und zu was sie dienen. I. *I.* 11. wie man sie zur Violin brauchet. I. *I.* 13. 14. ihre Dauer oder Geltung; und wie man sie in den Tact eintheilen solle. I. *III.* 1. 3. 4. 5. u. f. f. sammt der Tabelle, wie auch IV. 37. wie die Noten heissen vor denen ein (✻); und die, vor denen ein (b) stehet. I. *III.* 13. wenn eine Note muß ausgehalten werden, und wie? I. *III.* 19. was die Vorschlagnoten sind. s. Vorschlagnoten. Beyspiele von lauffenden u. sonst vermischten Noten IV. 38. lächerlich gespielte Noten. VI. 7. viele an einem Bogenstriche geschliffene. VII. *I.* 11. 12. 13. viele an einem Bogenstriche abgestossene. VII. *I.* 15. 16. 17. wie man die geschliffenen schmackhaft vortragen solle. VII. *I.* 20. die punctierten, wie sie zu spielen sind. VII. *II.* 2. 3. 4. und XII. 15. 21. herrschende, anschlagende oder gute Noten, welche solche sind. XII. 9. 10. unterschiedlich zusammengezogene wie sie vorzutragen sind. XII. 10. 12. 16. 21. die dem Tacte zu zertheilen sind. XII. 16. nach einer kleinen Sospier, wie man sie abgeigen solle. XII. 21.

Notenlesen, das gute ist schwerer als Concerte studiren. XII. 3. wenig Solospieler lesen gut. XII. 4. einige Regeln. XII. 7. 8. 9. u. f. f. bis 22.

O.

Octav. III. 5.

Olympus. E. *II.* 5.

Orchestergeiger, ein guter ist höher zu schätzen als ein purer Solospieler. XII. 4.

Orpheus. E. *II.* 5.

P.

Pausen. was sie sind, und was sie gelten. I. *III.* 2. 3. 5. 6.

Passage, eine durch den Bogenstrich 34. mal veränderte. VII. *I.* 19. besondere Passagen. XII. 12. 13. 14.

Piano. s. Schwäche.

Plinius. E. *II.* 5.

Ptolomäus. E. *II.* 5.

Puncte. was er bedeutet. I. *III.* 8. 9. 10. neue Lehre von zweenen Puncten. I. *III.* 11. wenn er über oder unter der Note stehet, was er anzeiget. I. *III.* 17.

Punctierte Noten. s. Noten.

Q.

Quart. ist dreyerley. III. 5.

Quint. ist dreyfach. III. 5.

R.

Regeln des Hinaufstriches und Herabstriches. IV. 1. 2. 3. u. f. f. Zur Beförderung eines guten Tones auf der Violin. V. 4. 5. u. f. w. zum guten Notenlesen. XII. 7. 8. 9. u. f. f. bis 22.

Ribatutta. s. Zurückschlag.

Rückfall oder Abfall eine Auszierung. IX. 24. weñ er gut oder schlecht ist. IX. 25.

S.

Sapho die Dichterin soll den Geigebogen erdacht haben. E. *II.* 8.

Sattel auf der Violine, was es ist. E. *I.* 3. kann den Klang der Violin bessern. E. *I.* 7.

Schleifen, wie es angezeigt wird. I. *III.* 16. wie man schleiffen solle. VII. *I.* 20. VII. *II.* 2. 3. 4. 5. 6. 7. die Schleifer muß man genau beobachten,

und auch oft selbst geschickt anzubringen wissen. XII. 3. 10. 11. 15.
Schüssel, der so genannte musikalische. I. *I.* 9. wie man ihn bey den Blasinstrumenten versetzen könnte, und warum er bey der Violin kann anders gesetzet werden. I. *I.* 10.
Schriftsteller, gute musikalische. E. *II.* 5.
Schuß, ein musikalischer. XI. 20.
Schwäche, mit dem Geigebogen, wo sie anzubringen. V. 3. 4. 5. u. f. f. soll nicht gar zu stille seyn. V. 13. beym Schleifen. VII. *I.* 20. muß gut angebracht werden. XII. 3. 8.
Sechst. ist dreyfach. III. 5.
Secund ist dreyerley. III. 5.
Septime ist dreyfach. III. 5.
Seyteninstrumente. s. Instrumente.
Seyten. mit Darmseyten waren auch schon die Instrumente der Alten bezogen. E. *II.* 7. wie die 4. leeren Seyten auf der Violin heissen. I. *I.* 13. wie durch die Bewegung der Seyten der Klang entstehet. V. 10. die dickern und tieffern darf man allemal stärker angreiffen als die schwachen. V. 11. die leern muß man oft vermeiden. V. 13.
Singbar soll man spielen. V. 14. Signum intensionis, remissionis und restiturionis. I. *III.* 13.
Solospielen muß man erst, wenn man gut accompagnieren kan. XII. 5.
Sospiren, was man so heißt und was sie gelten. I. *III.* 3. 5. 6.
Spielen, soll man allemal ernstlich und stark. II. 11. und V. 2. spielen soll man, wie man singt. V. 14. einige Regeln der guten Spielart. XII. 7. 8. 9. u. f. f. bis 21.
Stärke. wo sie mit dem Geigebogen kann angebracht werden. V. 3. 4. 5. u. f. f. soll nicht übertrieben werden. V. 13. wo mans beym Schleifen anbringet. VII. *I.* 20. muß geschickt gebraucht werden. XII. 3. 8. Regeln von der Mässigung der Stärke. X. 17.
Stimmen. Unterscheid des hohen und tiefen beym Spielen. V. 11.
Stimmung, eine reine ist höchst nötig. XII. 6.
Stimmstock. was es ist. E. *I.* 3. er kann den Klang der Violin verbessern. E. *I.* 7.
Stossen. s. Abstossen.
Strich. s. Bogenstrich.
Striche, kleine, ober oder unter den Noten, was sie bedeuten. I. *III.* 17. am Ende iedes Tactes. I. *III.* 5. werden zur Abtheilung eines Stückes gebraucht. I. *III.* 22.

T.

Tact. dessen Beschreibung und seine Wirkung. I. *II.* 1. 2. der Alten ihre Tacte, und die Erklärung des heutigen Zeitmaases. I. *II.* 3. 4. auf den Haupttact beziehen sich die andern. I. *II.* 5. der Allabreve. I. *II.* 6. die Erklärung der Art der Bewegung: wie man sie erkennet, und wie sie dem Schüler soll beygebracht werden. I. *II.* 7. 8. Fehler der Lehrmeister. I. *II.* 9. sie sollen auf das Temperament des Schülers sehen. I. *II.* 10. und ihm nichts hartes vor der Zeit geben. I. *II.* 11. Man muß die Gleichheit des Tactes niemals ausser acht lassen. I. *II.* 12. bey gleichen fortlaufenden Noten geräth man

man leicht ins Eilen. IV. 38. die Gleichheit des Tactes wird beständig eingeschärfet. VII. *I.* 8. 11. 16. 17. und VII. *II.* 2. 3. 5. der Tact muß beym Accompagnieren nicht geändert werden. XII. 20.

Temperatur, was es ist. I. *III.* 25.

Tempo, gebrochenes. XII. 16.

Termini technici. I. *III.* 27.

Terz, ist zweyerley. III. 5.

Tevo. ein musikal. Schriftsteller. E. *II.* 8.

Tirata. was es ist. XI. 20. 21.

Ton. den guten aus der Violin herauszubringen. V. 1. 2. u. s. w. die Reinigkeit des Tones zu erhalten. V. 10. man muß die Stimmung beobachten. V. 11. bey der Stärke und Schwäche in gleichem Tone spielen. V. 12. Gleichheit des Tones im Singen und Spielen. V. 13. 14.

Tonart. Erklärung, und Mannigfältigkeit. III. 2. 3. 4.

Tremulo. dessen Ursprung, und wie er gemacht wird. XI. 1. 2. 3. ist dreyfach. XI. 4. fernere Erklärung desselben. X. 5. auf 2. Seyten. XI. 6. wird meistens bey Cadenzen gebraucht. XI. 7.

Triller. wie er angezeiget wird. I. *III.* 21. wird beschrieben. X. 1. 2. muß mit der grössern oder kleinern Secunde, und nicht aus der Terze gemacht werden. X. 3. diese Regel scheinet eine Ausnahme zu haben: die aber nicht Stich hält. X. 4. wie man den Triller anfängt, und schließt. X. 5. 6. Er ist dreyfach. X. 7. Der Geisttriller. X. 8. man muß sich an einen langen gewöhnen. X. 9. und alle Finger zum Trillerschlag üben. X. 10. wie man die Vorschläge und Nachschläge zum Triller braucht. X. 11. 12. 13. 14. wo man einen Triller machen solle. X. 15. 16. 17. 18. 19. 20. der aufsteigende und absteigende Triller. X. 21. 22. 23. durch die Semitone. X. 24. bey springenden Noten. X. 25. mit dem Abfall auf eine leere Seyte. X. 26. der Doppeltriller. X 27. 28. Exempel davon durch alle Töne. X. 29. der auf- und absteigende Doppeltriller. X. 30. der Sechsttriller. X. 31. der begleitete Triller. X. 32. der Halbtriller. IX. 27.

Triolen. was sie sind. VI. 1. sollen gleich vorgetragen werden. VI. 2. sie können durch den Bogenstrich oft verändert dert werden. VI. 3. 4. 5. u. s. f.

Trompete Marine. E. *I.* 2.

U. V.

Ueberwurf. eine Auszierung. IX. 22. wenn er zu vermeiden. IX. 23.

Ut, re, mi, fa, &c. dessen Ursprung. I. *I* 5.

Veränderung des Bogenstriches bey Triolen, VI. 3. 4. 5. u. s. f. bey gleichen Noten. VII. *I.* 2. 3. 4. u. s. w. bey ungleichen Noten. VII. *II.* 1. 2. 3. u. s. f.

Verbindungszeichen. I. *III.* 16. oft stehen Puncten darunter oder kleine Striche. I. *III.* 17. auf eine andere Art angebracht. I. *III.* 18.

Viola d'Amor. E. *I.* 2.

Violet, das englische. E *I.* 2.

Violin. Unterscheid zwischen dem Worte **Geige** und **Violin.** E. *I.* 1. Beschreibung der Violin. E. *I.* 3. wie man sie rein beziehen solle. E. *I.* 4. die Violinen sind oft schlecht gearbeitet. E. *I.* 5. wie man sie halten muß. II. 1. 2. 3. u. s. w. Man soll keine Buchstaben darauf pichen.

chen. *II.* 2. Man soll anfangs die Violin etwas stärker beziehen: und wie man den guten Ton darauf suchen solle. V. 1. 2. 3. u. s. f.

Violinist. wie er seine Violin verbessern kann. E. *I.* 7. wie er die Geige halten und den Bogen führen solle. II. 1. 2. 3. u. s. w. was er zu beobachten hat, bevor er zu spielen anfängt. III. 1. er soll vernünftig spielen. VII. *I.* 1. soll die Vorschrift des Componisten wohl beobachten. IX. 21. nach dem ersten Violinisten müssen sich die anden einstimmen. XII. 6. soll den Charakter eines Stückes beobachten, bevor er zu spielen anfängt. XII. 7. muß die Auszierungen am rechten Orte, und nicht zu häufig anbringen. IX. 21.

Violinschlüssel. s. **Schlüssel.**

Violino Picolo. E. *I.* 2.

Violon. E. *I.* 2.

Violoncell. E. *I.* 2.

Vorschlagnoten, was sie sind. I. *III.* 23. und IX. 1. wie vielerley deren sind, und wie man sie vortragen muß. IX. 2. 3. 4. die längern IX. 4. 5. woher sie entspringen. IX. 6. 7. was man ferner dabey zu beobachten. IX. 8. die kurzen Vorschläge. IX. 9. die absteigenden Vorschläge sind besser als die aufsteigenden. IX. 10. man kan sie von der Terze machen. IX. 11. und aus dem nächsten Tone mit zwoen Noten. IX. 12. wenn der absteigende Vorschlag am besten klinget. IX. 13. wird oft ungeschickt angebracht. IX. 14. die aufsteigenden kommen auch aus entfernten Tönen. IX. 15. durchgehende Vorschläge. IX. 16. 17. 18. 19. man soll die Vorschläge am rechten Orte anbringen. IX. 21. wie man sie zum Triller braucht. X. 11. 12. 13. 14.

Vortrag, durch den Bogenstrich sehr oft verändert. VI. 3. 4. u. s. f. VIII. *I.* 1. 2. 3. u. s. w. VII. *II.* 1. 2. u. s. f. absonderlich durch die Schwäche und Stärke. VII. *II.* 2. 5. 7. der gute Vortrag ist nicht leicht. XII. 2. 3. siehe ferner: **Notenlesen.**

W.

Wallis, ein musikalischer Schriftsteller. E. *II.* 5.

Weiche Tonart. s. **Tonart.**

Wiederholungszeichen. I. *III.* 22.

Wörter, musikal. Kunstwörter. I. *III.* 27.

Z.

Zarge an der Violin, was man so heißt. E. *I.* 3.

Zeichen. Verbindungszeichen. I. *III.* 16. Wiederholungszeichen. I. *III.* 22.

Zeitmaaß das musikalisch. s. **Tact.**

Zertheilung einer Note wie sie zu lernen ist. I. *III.* 7.

Zierarten. s. **Auszierungen.**

Zirkel. s. **Cirkel.**

Zurückschlag (Ribattuta) wo, und wie diese Auszierung gebraucht wird. XI. 17.

Zusammenschlag (Batement) was dieß für eine Auszierung ist. Ihr Ursprung und Gebrauch. XI. 15. 16.

Zwischenschläge, übersteigende; oder die beym Absteigen der Vorschläge gebraucht werden. IX. 19. **Untersteigende**; oder die bey dem aufsteigenden Vorschlage angebracht werden. IX. 20.

Errata.

Pag. 83. Muß im ersten Tacte der vorletzten Noten-Zeile ein Zug über das zweyte und dritte Viertel seyn:

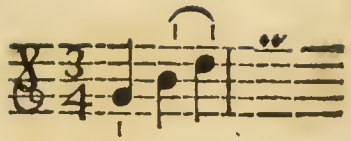

Pag. 86. §. 35. muß das erste Noten-Exempel $\frac{3}{8}$ und nicht $\frac{3}{4}$ seyn.

Pag. 124. muß es in der Noten-Zeile §. 6. heissen:

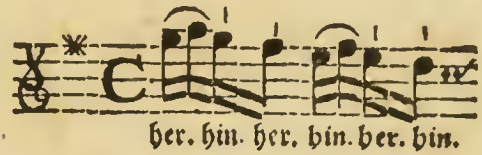

Pag. 125. in der Noten-Zeile §. 8.

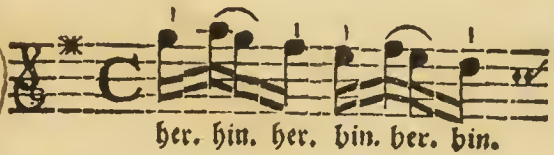

Pag. 177. muß im Noten-Exempel N. 1. die (e) Note im zweyten Viertel des ersten und andern Tactes kein (1) über sich haben, sondern nur das Abstoß-Zeichen (·) nämlich:

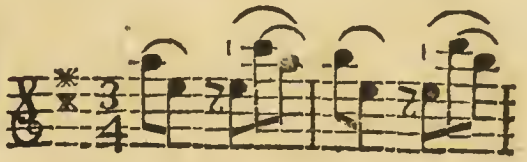

Pag. 182. §. 11. muß es im zweyten Tact heissen: *

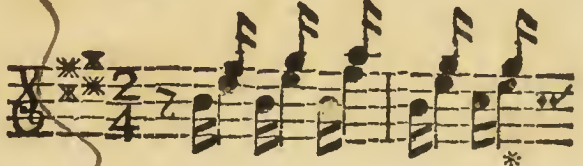

Pag. 185. stehet bey der ersten Note c ein (4) muß ein (3) stehen:

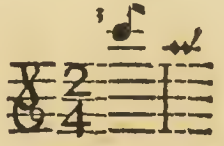
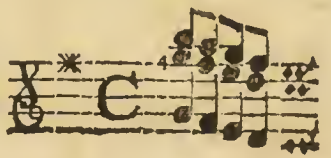
und auf eben dieser Seite sind §. 17. im Noten-Exempel N. 1. die untersten ersten 4. Noten um eine Terz zu hoch und muß heissen: